



ΠΛΑΣΤΙΚΑ ΚΡΗΤΗΣ Α.Β.Ε.Ε.

ΕΤΗΣΙΟ ΕΝΗΜΕΡΩΤΙΚΟ ΔΕΛΤΙΟ ΧΡΗΣΗΣ 2005

**ΤΟ ΠΑΡΟΝ ΕΤΗΣΙΟ ΔΕΛΤΙΟ ΣΥΝΤΑΧΘΗΚΕ ΣΥΜΦΩΝΑ ΜΕ ΤΙΣ
ΔΙΑΤΑΞΕΙΣ ΤΗΣ ΥΠ' ΑΡΙΘΜ. 5/204/14.11.2000 ΑΠΟΦΑΣΕΩΣ ΤΟΥ
Δ.Σ. ΤΗΣ ΕΠΙΤΡΟΠΗΣ ΚΕΦΑΛΑΙΑΓΟΡΑΣ ΣΕ ΣΥΝΔΥΑΣΜΟ ΜΕ ΤΙΣ
ΥΠ' ΑΡΙΘΜ. 7/372/15.2.2006 ΚΑΙ 3/348/19.7.2005 ΑΠΟΦΑΣΕΙΣ ΤΟΥ
Δ.Σ. ΤΗΣ ΕΠΙΤΡΟΠΗΣ ΚΕΦΑΛΑΙΑΓΟΡΑΣ**

Βάσει των Διεθνών Προτύπων Χρηματοοικονομικής Πληροφόρησης

**Το παρόν Ετήσιο Ενημερωτικό Δελτίο Χρήσης 2005 βρίσκεται στη
διάθεση του επενδυτικού κοινού, σε έντυπη μορφή στα γραφεία της
εταιρίας και σε ηλεκτρονική μορφή στη διεύθυνση της εταιρίας**

www.plastikakritis.com .

ΠΕΡΙΕΧΟΜΕΝΑ

	Σελ.
Έκθεση Διοικητικού Συμβουλίου	3
1. Ισολογισμός	5
2. Κατάσταση Αποτελεσμάτων Περιόδου	6
3. Κατάσταση Μεταβολών Καθαρής Θέσης Περιόδου	7
4. Κατάσταση Ταμειακών Ροών	10
5. Γενικές Πληροφορίες	13
6. Πλαίσιο κατάρτισης των Οικονομικών Καταστάσεων της περιόδου 1/1 – 31/12/2005	13
7. Σημαντικές Λογιστικές Αρχές	14
8. Σημειώσεις επί των Ενδιαμέσων Οικονομικών Καταστάσεων	20
9. Μετάβαση στα Δ.Π.Χ.Π.	39
10. Λοιπές πληροφορίες	46
Έκθεση Ελέγχου Ορκωτού Ελεγκτή Λογιστή	49
11. Πληροφορίες για τη σύνταξη του Ενημερωτικού Δελτίου και τους Ορκωτούς της Εταιρίας	50
12. Χρηματιστηριακά Στοιχεία για τη Μετοχή	67
13. Πληροφορίες άρθρου 10 Ν.3401/2005	70

ΕΚΘΕΣΗ ΤΟΥ ΔΙΟΙΚΗΤΙΚΟΥ ΣΥΜΒΟΥΛΙΟΥ**Προς την Ετήσια Γενική Συνέλευση των μετόχων της Εταιρίας**

Κύριοι Μέτοχοι,

Το 2005 ήταν μια χρονιά εξαιρετικών αποτελεσμάτων για τον όμιλό μας αφού επιτύχαμε να αυξήσουμε σημαντικά τα καθαρά κέρδη προ φόρων από 8,4 εκ ευρώ το 2004 σε 12,3 εκ ευρώ το 2005.

Στα καλά αποτελέσματα υπήρξε ιδιαίτερη συμβολή της θυγατρικής μας στην Κίνα που από ζημιά 1 εκ ευρώ το 2004 πέρασε σε κερδοφορία 0,67 εκ ευρώ το 2005 καθώς και η πρόσθετη κερδοφορία που έφερε το 2^ο εξάμηνο η αύξηση παραγωγής του Αιολικού Πάρκου.

Τα σημαντικότερα επιχειρηματικά γεγονότα του 2005 ήταν :

- α) Η εμπρόθεσμη ολοκλήρωση της επέκτασης του Αιολικού Πάρκου της εταιρίας μας από 7,65 MW σε 11,9 MW.
- β) Η ολοκλήρωση νέας παραγωγικής επένδυσης της θυγατρικής μας εταιρίας στην Ρουμανία που υπερδιπλασίασε την παραγωγική της δυναμικότητα και είναι σε θέση να παράγει πιο εξειδικευμένα προϊόντα.
- γ) Η δρομολόγηση νέων σημαντικών επενδύσεων στον τομέα Masterbatch στην θυγατρική μας στην Πολωνία και στο εργοστάσιό μας στην Κρήτη που θα ολοκληρωθούν μέχρι τα μέσα του 2006.

Σημαντικοί παράγοντες που εγγυώνται την υγιή ανάπτυξη του Ομίλου μας είναι :

- Η σταθερή ανάπτυξη στις αγορές της Ανατολικής Ευρώπης που στηρίζεται από τις παραγωγικές μονάδες μας στην Ρουμανία, Πολωνία, Τουρκία και από τα μέσα του 2006 και στην Ρωσία.
- Η παρουσία μας με παραγωγή στη μεγαλύτερη αγορά γεωργικών εφοδίων διεθνώς που είναι η Κίνα.
- Σε πωλήσεις σε πάνω από 50 χώρες σε όλο τον κόσμο.
- Στην καθετοποίηση του Ομίλου μας.
- Στην παραγωγή ενέργειας από ΑΠΕ (επένδυση 12,2 εκ. ευρώ).
- Στις συνεχείς επενδύσεις και εκσυγχρονισμούς που γίνονται σε όλα τα εργοστάσια (έχουμε συνολικά επενδύσει από το 1998 40 εκ ευρώ) που εξασφαλίζουν την τεχνολογική πρωτοπορία στους τομείς που δραστηριοποιούμαστε.
- Στην υγιή χρηματοοικονομική διάρθρωση του Ομίλου (σχέση ιδίων/συνολικά κεφάλαια 64 %)

Οι ενοποιημένες πωλήσεις της εταιρίας διαμορφώθηκαν αναλυτικά ως ακολούθως :

εκατ.ευρώ

Προϊόν /Δραστηριότητα	2004	2005	Αύξηση
Πλαστικά Φύλλα	35,2	44,1	25,3%
Masterbatches	38,0	41,8	10,0%
Πλαστικοί Σωλήνες	3,0	3,0	0,0%
Ανακύκλωση	0,4	0,2	-50,0%
Ενέργεια	1,9	2,9	52,6%
Λοιπές Πωλήσεις	0,8	0,8	0,0%
Σύνολο	79,3	92,8	17,0%

Για το 2006 αναμένουμε αύξηση του ενοποιημένου κύκλου εργασιών στα 100-102 εκατ. ευρώ ενώ τα καθαρά κέρδη προ φόρων του ομίλου προβλέπουμε να διαμορφωθούν στα επίπεδα των 10-11 εκατ. ευρώ. Σε σχέση με το 2005 αναμένουμε τα κέρδη να επηρεαστούν σε κάποιο βαθμό από την άνοδο των τιμών των πρώτων υλών (λόγω του πετρελαίου), την άνοδο του ευρώ σε σχέση με το δολάριο και τη διολίσθηση της τουρκικής λίρας.

ΤΟ ΔΙΟΙΚΗΤΙΚΟ ΣΥΜΒΟΥΛΙΟ

ΗΡΑΚΛΕΙΟ ΚΡΗΤΗΣ, 28 ΜΑΡΤΙΟΥ 2006

Ι. ΙΣΟΛΟΓΙΣΜΟΣ		ΕΝΟΠΟΙΗΜΕΝΑ ΣΤΟΙΧΕΙΑ		Η ΕΤΑΙΡΕΙΑ	
<i>Ποσά σε ευρώ</i>	<i>Σημ.</i>	31.12.2005	31.12.2004	31.12.2005	31.12.2004
ΠΕΡΙΟΥΣΙΑΚΑ ΣΤΟΙΧΕΙΑ					
Μη κυκλοφορούντα περιουσιακά στοιχεία					
Ενσώματα πάγια	1	49.831.515,50	46.127.437,47	38.023.060,77	35.931.546,08
Επενδύσεις σε ακίνητα	2	-	25.371,38	-	25.371,38
Αυλα περιουσιακά στοιχεία	3	171.959,37	196.153,37	115.835,33	126.732,00
Επενδύσεις σε συγγενείς επιχειρήσεις		48.175,00	48.175,00	10.137.847,23	10.137.847,23
Αναβαλλόμενος φόρος εισοδήματος		1.245.385,55	1.386.207,26	644.287,95	827.235,83
Λοιπές απαιτήσεις	4	984.250,42	1.052.094,22	132.240,43	132.240,43
		52.281.285,84	48.835.438,70	49.053.271,71	47.180.972,95
Κυκλοφορούντα περιουσιακά στοιχεία					
Αποθέματα	5	20.242.179,62	16.531.275,25	12.911.744,13	11.590.749,78
Πελάτες	6	34.627.371,40	30.828.026,27	35.556.729,78	31.953.914,85
Λοιπές απαιτήσεις	7	2.777.023,83	2.677.806,01	2.062.664,97	1.871.023,31
Διακρατούμενες ως τη λήξη επενδύσεις	8	-	3.412.615,30	-	3.412.615,30
Διαθέσιμα για πώληση χρηματ/κά περιουσιακά στοιχεία	9	897.322,84	232.782,52	802.206,18	137.665,86
Ταμιακά διαθέσιμα και ισοδύναμα		2.608.693,42	2.121.012,17	469.843,84	160.240,02
		61.152.591,11	55.803.517,52	51.803.188,90	49.126.209,12
Σύνολο περιουσιακών στοιχείων		113.433.876,95	104.638.956,22	100.856.460,61	96.307.182,07
ΚΑΘΑΡΗ ΘΕΣΗ					
Αποδιδόμενη στους μετόχους της μητρικής					
Μετοχικό Κεφάλαιο	10	8.761.344,00	8.761.344,00	8.761.344,00	8.761.344,00
Υπέρ το άρτιο		10.594.277,33	10.594.277,33	10.594.277,33	10.594.277,33
Αποθεματικά εύλογης αξίας		9.779.619,53	10.331.836,94	9.398.575,56	9.939.955,20
Λοιπά αποθεματικά		28.492.415,48	24.556.576,22	28.291.094,88	25.529.366,23
Αποτελέσματα εις νέον		11.564.479,61	5.546.096,12	10.264.906,41	5.764.238,70
		69.192.135,95	59.790.130,61	67.310.198,18	60.589.181,46
Δικαιώματα μειοψηφίας		3.276.934,47	2.519.327,62	-	-
Σύνολο καθαρής θέσης		72.469.070,42	62.309.458,23	67.310.198,18	60.589.181,46
ΥΠΟΧΡΕΩΣΕΙΣ					
Μακροπρόθεσμες υποχρεώσεις					
Δάνεια	11	5.034.472,66	4.352.472,63	4.066.663,66	3.444.441,37
Αναβαλλόμενος φόρος εισοδήματος		3.227.348,85	2.702.709,84	2.990.877,90	2.483.874,41
Προβλέψεις για παροχές στους εργαζόμενους	12	1.051.208,59	971.542,88	1.038.941,60	941.731,79
Λοιπές προβλέψεις		1.051,95	-	-	-
Επιχορηγήσεις περιουσιακών στοιχείων	13	443.828,93	491.118,17	443.828,93	491.118,17
		9.757.910,98	8.517.843,52	8.540.312,09	7.361.165,74
Βραχυπρόθεσμες υποχρεώσεις					
Προμηθευτές		12.598.689,19	11.319.996,56	11.146.985,53	9.759.041,33
Βραχυπρόθεσμα δάνεια	11	14.602.918,29	19.255.193,24	10.940.378,39	15.967.263,01
Τρέχων φόρος εισοδήματος	19	1.356.454,39	1.371.743,82	1.028.194,17	949.131,14
Λοιπές υποχρεώσεις	14	2.648.833,68	1.864.720,85	1.890.392,25	1.681.399,39
		31.206.895,55	33.811.654,47	25.005.950,34	28.356.834,87
Σύνολο υποχρεώσεων		40.964.806,53	42.329.497,99	33.546.262,43	35.718.000,61
Σύνολο Καθαρής Θέσης και Υποχρεώσεων		113.433.876,95	104.638.956,22	100.856.460,61	96.307.182,07

2. ΚΑΤΑΣΤΑΣΗ ΑΠΟΤΕΛΕΣΜΑΤΩΝ ΠΕΡΙΟΔΟΥ		ΕΝΟΠΟΙΗΜΕΝΑ ΣΤΟΙΧΕΙΑ		Η ΕΤΑΙΡΕΙΑ	
<i>Ποσά σε ευρώ</i>	<i>Σημείωση</i>	01.01 - 31.12.2005	01.01 - 31.12.2004	01.01 - 31.12.2005	01.01 - 31.12.2004
Κύκλος Εργασιών (Πωλήσεις)	15	92.865.027,48	79.317.848,74	70.951.905,11	64.026.301,53
Κόστος πωλήσεων	20	-69.240.934,43	-59.469.196,99	-53.401.014,78	-48.682.867,07
Μικτά Κέρδη		23.624.093,05	19.848.651,75	17.550.890,33	15.343.434,46
Άλλα έσοδα	16	2.732.717,82	2.212.789,69	1.150.777,82	649.333,00
Έξοδα διαθέσεως	20	-7.516.245,88	-6.643.044,31	-5.821.200,14	-5.375.552,66
Έξοδα διοικήσεως	20	-3.864.248,94	-3.796.937,36	-1.999.575,44	-1.778.593,42
Άλλα έξοδα	17	-1.920.948,67	-2.528.673,70	-500.934,09	-730.396,68
Χρηματοοικονομικό κόστος (καθαρό)	18	-776.092,65	-827.076,33	-571.748,22	-752.769,71
Αποτελέσματα από συγγενείς επιχειρήσεις		0,00	110.192,79	79.990,00	232.896,79
Καθαρά Κέρδη προ φόρων		12.279.274,73	8.375.902,53	9.888.200,26	7.588.351,78
Φόρος εισοδήματος	19	-2.285.761,15	-2.056.372,62	-1.838.522,15	-1.873.121,45
Καθαρά Κέρδη περιόδου		9.993.513,58	6.319.529,91	8.049.678,11	5.715.230,33
Τα Καθαρά Κέρδη της περιόδου κατανέμονται σε					
Μετόχους της μητρικής εταιρίας		9.612.683,29	6.456.423,18	8.049.678,11	5.715.230,33
Δικαιώματα μειοψηφίας		380.830,29	-136.893,27	-	-
		9.993.513,58	6.319.529,91	8.049.678,11	5.715.230,33
Κέρδη κατά μετοχή που αναλογούν στους μετόχους της μητρικής					
Βασικά σε ευρώ		0,35	0,24	0,29	0,21

3.1 ΕΝΟΠΙΩΜΕΝΗ ΚΑΤΑΣΤΑΣΗ ΜΕΤΑΒΟΛΩΝ ΙΔΙΩΝ ΚΕΦΑΛΑΙΩΝ	Αναλογούντα στους μετόχους της μητρικής εταιρίας					Δικαιώματα μειοψηφίας	Σύνολο Ιδίων Κεφαλαίων
	Μετοχικό Κεφάλαιο	Διαφορά από έκδοση μετοχών υπέρ το άρτιο	Αποθεματικά Εύλογης Αξίας	Λοιπά Αποθεματικά	Αποτελέσματα εις νέον		
Υπόλοιπο την 1.1.2004	7.187.040,00	10.594.277,33	9.556.099,49	26.116.882,78	-1.227.045,90	2.779.257,23	55.006.510,93
Διορθώσεις προηγούμενων περιόδων					-22.257,69	-3.384,81	-25.642,50
Μεταβολή από νομισματικές προσαρμογές				-16.988,01	-52.651,59	-135.802,09	-205.441,69
Αναπροσαρμογή ενσωμάτων παγίων στην εύλογη αξία			83.542,96			20.885,76	104.428,72
Μεταφορά υπεραξίας αναπροσαρμογής σε υπόλοιπο εις νέον			-460.278,32		460.278,32		0,00
Ενσωμάτωση νεοαποκτηθείσας θυγατρικής εταιρίας					-52.753,00		-52.753,00
Προσαρμογές αναβαλλόμενης φορολογίας			1.152.472,81		34.029,05		1.186.501,86
Καθαρό εισόδημα κατ' ευθείαν στα Ίδια Κεφάλαια	0,00	0,00	775.737,45	-16.988,01	366.645,09	-118.301,14	1.007.093,39
Καθαρό κέρδος περιόδου (1/1 - 31/12/2004)					6.456.423,18	-136.893,27	6.319.529,91
Καθαρό κέρδος περιόδου που καταχωρήθηκε (συνολικά)	0,00	0,00	775.737,45	-16.988,01	6.823.068,27	-255.194,41	7.326.623,30
Αύξηση μετοχικού κεφαλαίου με κεφαλαιοποίηση αφορολόγητων αποθεματικών	1.574.304,00			-1.574.304,00			0,00
	1.574.304,00	0,00	0,00	-1.574.304,00	0,00	0,00	0,00
Διανεμηθέντα κέρδη περιόδου							
Σχηματισμός λοιπών αποθεματικών				30.985,45	-30.985,45		0,00
Διανομή μερίσματος					-18.940,80	-4.735,20	-23.676,00
	0,00	0,00	0,00	30.985,45	-49.926,25	-4.735,20	-23.676,00
Υπόλοιπο την 31.12.2004	8.761.344,00	10.594.277,33	10.331.836,94	24.556.576,22	5.546.096,12	2.519.327,62	62.309.458,23

3.1 ΕΝΟΠΟΙΗΜΕΝΗ ΚΑΤΑΣΤΑΣΗ ΜΕΤΑΒΟΛΩΝ ΙΔΙΩΝ ΚΕΦΑΛΑΙΩΝ	Αναλογούντα στους μετόχους της μητρικής εταιρίας					Δικαιώματα μειοψηφίας	Σύνολο Ιδίων Κεφαλαίων
	Μετοχικό Κεφάλαιο	Διαφορά από έκδοση μετοχών υπέρ το άρτιο	Αποθεματικά Εύλογης Αξίας	Λοιπά Αποθεματικά	Αποτελέσματα εις νέον		
Μεταβολή 1/1 – 31/12/2005							
Μεταβολή από νομισματικές προσαρμογές				1.124.022,03		378.286,21	1.502.308,24
Μεταφορά υπεραξίας αναπροσαρμογής σε υπόλοιπο εις νέον			-675.516,02	299.731,11	375.784,91		0,00
Αποτίμηση διαθέσιμων προς πώληση χρημ/κών περιουσιακών στοιχείων			2.170,41				2.170,41
Προσαρμογές αναβαλλόμενης φορολογίας			121.128,20		1.211,88	302,97	122.643,05
Καθαρό εισόδημα κατ' ευθείαν στα Ίδια Κεφάλαια	0,00	0,00	-552.217,41	1.423.753,14	376.996,79	378.589,18	1.627.121,70
Καθαρό κέρδος περιόδου (1/1 - 31/12/2005)					9.612.683,29	380.830,29	9.993.513,58
Καθαρό κέρδος περιόδου που καταχωρήθηκε (συνολικά)	0,00	0,00	-552.217,41	1.423.753,14	9.989.680,08	759.419,47	11.620.635,28
<i>Διανεμηθέντα κέρδη περιόδου</i>							
Σχηματισμός λοιπών αποθεματικών				2.512.086,12	-2.512.086,12		0,00
Διανομή κερδών					-1.459.210,47	-1.812,62	-1.461.023,09
	0,00	0,00	0,00	2.512.086,12	-3.971.296,59	-1.812,62	-1.461.023,09
Υπόλοιπο την 31.12.2005	8.761.344,00	10.594.277,33	9.779.619,53	28.492.415,48	11.564.479,61	3.276.934,47	72.469.070,42

3.2 ΚΑΤΑΣΤΑΣΗ ΜΕΤΑΒΟΛΩΝ ΙΔΙΩΝ ΚΕΦΑΛΑΙΩΝ ΕΤΑΙΡΕΙΑΣ	Μετοχικό Κεφάλαιο	Διαφορά από έκδοση μετοχών υπέρ το άρτιο	Αποθεματικά Εύλογης Αξίας	Λοιπά Αποθεματικά	Αποτελέσματα εις νέον	Σύνολο Ιδίων Κεφαλαίων
Υπόλοιπο την 1.1.2004	7.187.040,00	10.594.277,33	9.240.149,27	27.103.670,23	-437.687,56	53.687.449,27
Μεταφορά υπεραξίας αναπροσαρμογής σε υπόλοιπο εις νέον			-452.666,88		452.666,88	0,00
Προσαρμογές αναβαλλόμενης φορολογίας			1.152.472,81		34.029,05	1.186.501,86
Καθαρό εισόδημα κατ' ευθείαν στα Ίδια Κεφάλαια	0,00	0,00	699.805,93	0,00	486.695,93	1.186.501,86
Καθαρό κέρδος περιόδου (1/1 - 31/12/2004)					5.715.230,33	5.715.230,33
Καθαρό κέρδος περιόδου που καταχωρήθηκε (συνολικά)	0,00	0,00	699.805,93	0,00	6.201.926,26	6.901.732,19
Αύξηση μετοχικού κεφαλαίου με κεφαλαιοποίηση αφορολόγητων αποθεματικών	1.574.304,00			-1.574.304,00		0,00
	1.574.304,00	0,00	0,00	-1.574.304,00	0,00	0,00
<i>Διανεμηθέντα κέρδη περιόδου</i>						0,00
Σχηματισμός λοιπών αποθεματικών						0,00
Διανομή μερίσματος						0,00
	0,00	0,00	0,00	0,00	0,00	0,00
Υπόλοιπο την 31.12.2004	8.761.344,00	10.594.277,33	9.939.955,20	25.529.366,23	5.764.238,70	60.589.181,46
Υπόλοιπο την 1.1.2005	8.761.344,00	10.594.277,33	9.939.955,20	25.529.366,23	5.764.238,70	60.589.181,46
Μεταφορά υπεραξίας αναπροσαρμογής σε υπόλοιπο εις νέον			-664.678,25	299.731,11	364.947,14	0,00
Αποτίμηση διαθέσιμων προς πώληση χρημ/κών περιουσιακών στοιχείων			2.170,41			2.170,41
Προσαρμογές αναβαλλόμενης φορολογίας			121.128,20			121.128,20
Καθαρό εισόδημα κατ' ευθείαν στα Ίδια Κεφάλαια	0,00	0,00	-541.379,64	299.731,11	364.947,14	123.298,61
Καθαρό κέρδος περιόδου (1/1 - 31/12/2005)					8.049.678,11	8.049.678,11
Καθαρό κέρδος περιόδου που καταχωρήθηκε (συνολικά)	0,00	0,00	-541.379,64	299.731,11	8.414.625,25	8.172.976,72
<i>Διανεμηθέντα κέρδη περιόδου</i>						0,00
Σχηματισμός λοιπών αποθεματικών				2.461.997,54	-2.461.997,54	0,00
Διανομή μερίσματος					-1.451.960,00	-1.451.960,00
	0,00	0,00	0,00	2.461.997,54	-3.913.957,54	-1.451.960,00
Υπόλοιπο την 31.12.2005	8.761.344,00	10.594.277,33	9.398.575,56	28.291.094,88	10.264.906,41	67.310.198,18

4.1 ΚΑΤΑΣΤΑΣΗ ΤΑΜΙΑΚΩΝ ΡΟΩΝ	ΕΝΟΠΙΟΗΜΕΝΑ ΣΤΟΙΧΕΙΑ	
	1/1 - 31/12/2005	1/1 - 31/12/2004
<i>Ποσά σε ευρώ</i>		
<u>Λειτουργικές δραστηριότητες</u>		
Κέρδη προ φόρων	12.279.274,72	8.375.902,53
<i>Πλέον / μείον προσαρμογές για:</i>		
Αποσβέσεις	3.338.521,77	3.123.677,68
Προβλέψεις και άλλα μη ταμιακά έξοδα /έσοδα	108.498,95	30.956,18
Συναλλαγματικές διαφορές	-147.534,73	290.859,74
Αποτελέσματα επενδυτικής δραστηριότητας	-636,64	-91.251,14
Χρηματοοικονομικό κόστος (καθαρό)	776.092,65	827.076,34
<i>Πλέον/ μείον προσαρμογές για μεταβολές λογαριασμών κεφαλαίου κίνησης ή που σχετίζονται με τις λειτουργικές δραστηριότητες:</i>		
Αποθέματα	-3.710.904,38	-2.861.212,38
Πελάτες	-3.645.456,31	-1.361.052,81
Χρεόγραφα και άλλα χρηματοοικονομικά μέσα προς μεταπώληση	2.668.585,67	-3.203.480,78
Άλλες απαιτήσεις	27.212,92	-682.294,81
Προμηθευτές	1.294.581,46	1.501.380,25
Λοιπές υποχρεώσεις	728.359,02	167.141,50
Επίδραση συναλλαγματικής μετατροπής λογαριασμών κεφαλαίου κίνησης	-52.295,23	321.008,20
Μείον:		
Χρεωστικοί τόκοι και συναφή έξοδα καταβεβλημένα	-774.711,90	-826.293,00
Καταβλημένοι φόροι	-1.437.238,48	-729.236,34
Σύνολο εισροών / (εκροών) από λειτουργικές δραστηριότητες (α)	<u>11.452.349,49</u>	<u>4.883.181,16</u>
<u>Επενδυτικές δραστηριότητες</u>		
Αγορά ενσώματων και άυλων παγίων περιουσιακών στοιχείων	-5.566.309,55	-2.327.794,79
Εισπράξεις από πωλήσεις ενσώματων και άυλων παγίων	48.615,51	793.961,92
Μερίσματα εισπραχθέντα	5.575,34	5.175,36
Σύνολο εισροών / (εκροών) από επενδυτικές δραστηριότητες (β)	<u>-5.512.118,70</u>	<u>-1.528.657,51</u>
<u>Χρηματοδοτικές δραστηριότητες</u>		
Εισπράξεις / εξοφλήσεις δανείων	-3.992.740,05	-2.827.146,30
Μερίσματα πληρωθέντα	-1.459.809,50	-1.474.921,55
Σύνολο εισροών / (εκροών) από χρηματοδοτικές δραστηριότητες (γ)	<u>-5.452.549,55</u>	<u>-4.302.067,85</u>
Καθαρή αύξηση / (μείωση) στα ταμειακά διαθέσιμα και ισοδύναμα περιόδου (α) + (β) + (γ)	<u>487.681,24</u>	<u>-947.544,21</u>
Ταμειακά διαθέσιμα και ισοδύναμα έναρξης περιόδου	<u>2.121.012,17</u>	<u>3.068.556,37</u>
Ταμειακά διαθέσιμα και ισοδύναμα λήξης περιόδου	<u>2.608.693,41</u>	<u>2.121.012,16</u>

4.2 ΚΑΤΑΣΤΑΣΗ ΤΑΜΙΑΚΩΝ ΡΟΩΝ	Η ΕΤΑΙΡΕΙΑ	
	1/1 - 31/12/2005	1/1 - 31/12/2004
<i>Ποσά σε ευρώ</i>		
<u>Λειτουργικές δραστηριότητες</u>		
Κέρδη προ φόρων	9.888.200,26	7.588.351,78
<i>Πλέον / μείον προσαρμογές για:</i>		
Αποσβέσεις	2.241.639,58	2.075.672,46
Προβλέψεις και άλλα μη ταμιακά έξοδα / έσοδα	129.409,88	79.766,95
Συναλλαγματικές διαφορές	-73.500,94	296.240,66
Αποτελέσματα επενδυτικής δραστηριότητας	-80.626,64	-266.809,94
Χρηματοοικονομικό κόστος (καθαρό)	571.748,22	752.769,71
<i>Πλέον/ μείον προσαρμογές για μεταβολές λογαριασμών κεφαλαίου κίνησης ή που σχετίζονται με τις λειτουργικές δραστηριότητες:</i>		
Αποθέματα	-1.320.994,35	-1.596.397,23
Πελάτες	-3.500.647,64	-374.888,17
Χρεόγραφα και άλλα χρηματοοικονομικά μέσα προς μεταπώληση	2.713.178,30	-3.108.364,13
Άλλες απαιτήσεις	-138.482,10	-606.654,65
Προμηθευτές	1.359.277,82	1.209.201,36
Λοιπές υποχρεώσεις	170.712,31	-2.033,52
Μείον:		
Χρεωστικοί τόκοι και συναφή έξοδα καταβεβλημένα	-585.413,70	-751.986,39
Καταβλημένοι φόροι	-946.209,14	-452.071,69
<i>Σύνολο εισροών / (εκροών) από λειτουργικές δραστηριότητες (α)</i>	<u>10.428.291,86</u>	<u>4.842.797,20</u>
<u>Επενδυτικές δραστηριότητες</u>		
Απόκτηση θυγατρικών συγγενών και λοιπων επενδύσεων	-44.592,63	-60.338,00
Αγορά ενσώματων και άυλων παγίων περιουσιακών στοιχείων	-4.350.440,43	-1.522.266,78
Εισπράξεις από πωλήσεις ενσώματων και άυλων παγίων	48.615,51	793.961,92
Τόκοι εισπραχθέντες	0,00	0,00
Μερίσματα εισπραχθέντα	85.565,34	180.734,15
<i>Σύνολο εισροών / (εκροών) από επενδυτικές δραστηριότητες (β)</i>	<u>-4.260.852,21</u>	<u>-607.908,71</u>
<u>Χρηματοδοτικές δραστηριότητες</u>		
Εισπράξεις / εξοφλήσεις δανείων	-4.404.662,33	-2.910.862,95
Μερίσματα πληρωθέντα	-1.453.173,50	-1.452.674,78
<i>Σύνολο εισροών / (εκροών) από χρηματοδοτικές δραστηριότητες (γ)</i>	<u>-5.857.835,83</u>	<u>-4.363.537,73</u>
Καθαρή αύξηση / (μείωση) στα ταμιακά διαθέσιμα και ισοδύναμα περιόδου (α) + (β) + (γ)	309.603,82	-128.649,24
Ταμιακά διαθέσιμα και ισοδύναμα έναρξης περιόδου	<u>160.240,02</u>	<u>288.889,26</u>
Ταμιακά διαθέσιμα και ισοδύναμα λήξης περιόδου	<u>469.843,84</u>	<u>160.240,02</u>

Οι σημειώσεις που παρατίθενται στις ακόλουθες σελίδες (13 - 48) αποτελούν αναπόσπαστο μέρος των Οικονομικών Καταστάσεων

ΣΥΝΟΠΤΙΚΑ ΟΙΚΟΝΟΜΙΚΑ ΣΤΟΙΧΕΙΑ ΘΥΓΑΤΡΙΚΩΝ ΕΤΑΙΡΙΩΝ

Στον παρακάτω πίνακα παρουσιάζονται συνοπτικά τα βασικότερα οικονομικά μεγέθη των θυγατρικών εταιριών για τη χρήση 2005:

	ROMCOLOR 200 S.A.	GLOBAL COLORS POLSKA S.A.	SENKROMA A.S.	SHANGHAI HITEC PLASTICS CO	PLASTIKA KRITIS FAR EAST LTD	ΕΤΕΠΛΑ Α.Ε.	GUINEMONT B.V.	RAINBOW TECHNOLOG IES LTD
Μη κυκλοφορούντα περιουσιακά στοιχεία	3.019.698,41	1.292.750,09	1.668.296,80	6.655.839,04	7.500.000,00	880,41	804.604,00	0,00
Κυκλοφορούντα περιουσιακά στοιχεία	3.486.103,44	2.182.215,01	3.804.747,16	5.392.272,28	27.734,00	244.563,04	163.632,00	272.871,00
Ίδια Κεφάλαια	4.812.796,00	2.148.543,17	1.717.971,00	6.483.214,68	7.527.034,00	33.112,81	-10.786,00	261.024,00
Σύνολο υποχρεώσεων	1.693.005,85	1.326.421,92	3.755.072,97	5.564.896,64	700,00	212.330,64	979.022,00	11.847,00
Σύνολο καθαρής θέσης και υποχρεώσεων	6.505.801,85	3.474.965,09	5.473.043,96	12.048.111,32	7.527.734,00	245.443,45	968.236,00	272.871,00
Κύκλος Εργασιών (Πωλήσεις)	5.674.742,40	5.964.666,55	6.274.490,84	10.577.059,40	0,00	-9.230,03	0,00	397.430,00
Καθαρό Αποτέλεσμα μετά από φόρους	679.767,43	540.803,38	224.740,30	512.690,40	-1.505,00	-34.400,01	-126.274,85	200.686,00

5. ΓΕΝΙΚΕΣ ΠΛΗΡΟΦΟΡΙΕΣ

Η εταιρία “ΠΛΑΣΤΙΚΑ ΚΡΗΤΗΣ - ΑΝΩΝΥΜΗ ΒΙΟΜΗΧΑΝΙΚΗ & ΕΜΠΟΡΙΚΗ ΕΤΑΙΡΕΙΑ” ιδρύθηκε το 1970 με τη μορφή Εταιρίας Περιορισμένης Ευθύνης. Το 1974 μετατράπηκε σε ανώνυμη εταιρία σύμφωνα με την αριθμ. 1663/31-7-1974 εγκριτική απόφαση του Νομάρχη Ηρακλείου που δημοσιεύθηκε στο Ε.Μ. 3926/74 Φ.Ε.Κ.

Έδρα της εταιρίας είναι το Ηράκλειο και τα Κεντρικά της Γραφεία είναι εγκατεστημένα στο ιδιόκτητο ακίνητό της στην Βιομηχανική Περιοχή Ηρακλείου (τηλ. 2810-308500). Η εταιρία είναι εγγεγραμμένη στο Μητρώο Ανωνύμων Εταιριών με αριθμ. Μ.Α.Ε. 11326/06/Β/86/21. Η διάρκεια της εταιρίας είναι πενήτηκονταετής από την δημοσίευση του Καταστατικού της, ήτοι μέχρι το έτος 2024.

Η εταιρία δραστηριοποιείται στην παραγωγή :

- Πλαστικών φύλλων 3-στρώσεων για αγροτικές εφαρμογές
- Σωλήνων πολυαιθυλενίου
- Γεωμεμβρανών
- Masterbatches (πρώτες ύλες για τη βιομηχανία πλαστικών)
- Ανακυκλωμένων πλαστικών
- Αιολικής ενέργειας

6. ΠΛΑΙΣΙΟ ΚΑΤΑΡΤΙΣΗΣ ΟΙΚΟΝΟΜΙΚΩΝ ΚΑΤΑΣΤΑΣΕΩΝ

Οι παρούσες οικονομικές καταστάσεις της Πλαστικά Κρήτης Α.Β.Ε.Ε. και του Ομίλου (εφεξής οι «Οικονομικές Καταστάσεις») αφορούν τη χρήση 2005 (περίοδος 1/1 – 31/12/2005).

Έχουν συνταχθεί σύμφωνα με τα σε ισχύ Διεθνή Πρότυπα Χρηματοοικονομικής Πληροφόρησης (Δ.Π.Χ.Π.) και Διερμηνείες, που έχουν υιοθετηθεί από την Ευρωπαϊκή Ένωση, εφαρμόζοντας το Δ.Π.Χ.Π. 1 «Πρώτη Εφαρμογή των Διεθνών Προτύπων Χρηματοοικονομικής Πληροφόρησης», με ημερομηνία μετάβασης την 1/1/2004 (ή ισοδύναμα την 31/12/2003).

Οι οικονομικές καταστάσεις της Πλαστικά Κρήτης Α.Β.Ε.Ε. έχουν συνταχθεί με τα Ελληνικά Λογιστικά Πρότυπα μέχρι και την 31.12.2004. Τα συγκριτικά στοιχεία του 2004 της Μητρικής εταιρίας και των θυγατρικών της επαναδιατυπώθηκαν σύμφωνα με τις υιοθετηθείσες για τα Δ.Π.Χ.Π. λογιστικές αρχές και λογιστικές εκτιμήσεις.

Οι λογιστικές αρχές που περιγράφονται κατωτέρω, έχουν εφαρμοσθεί σε όλες τις περιόδους που παρουσιάζονται.

7. ΣΗΜΑΝΤΙΚΕΣ ΛΟΓΙΣΤΙΚΕΣ ΑΡΧΕΣ

7.1 Ενοποίηση

Θυγατρικές επιχειρήσεις

Οι ενοποιημένες οικονομικές καταστάσεις περιλαμβάνουν τις οικονομικές καταστάσεις της μητρικής εταιρίας «ΠΛΑΣΤΙΚΑ ΚΡΗΤΗΣ Α.Β.Ε.Ε.» και των οικονομικών μονάδων που ελέγχονται από την εταιρία την 31η Δεκεμβρίου 2005.

Έλεγχος επιτυγχάνεται όπου η εταιρία έχει την εξουσία να καθορίζει τις χρηματοοικονομικές και λειτουργικές αποφάσεις μιας οικονομικής μονάδας με σκοπό την απόκτηση οφέλους από τις δραστηριότητες της.

Κατά την εξαγορά μιας επιχείρησης αποτιμώνται, στην εύλογη αξία τους, τα στοιχεία του ενεργητικού, του παθητικού καθώς και οι ενδεχόμενες υποχρεώσεις της κατά την ημερομηνία εξαγοράς.

Το κόστος της εξαγοράς, κατά το ποσό που υπερβαίνει την εύλογη αξία του εξαγοραζόμενου καθαρού ενεργητικού (ενεργητικό – παθητικό – ενδεχόμενες υποχρεώσεις), καταχωρείται ως υπεραξία στη χρήση κατά την οποία έγινε η εξαγορά. Στην περίπτωση που το κόστος εξαγοράς είναι μικρότερο της ανωτέρω εύλογης αξίας αυτή η διαφορά καταχωρείται στα αποτελέσματα της χρήσης εντός της οποίας έγινε η εξαγορά.

Τα δικαιώματα της μειοψηφίας καταχωρούνται κατά την αναλογία τους επί της εύλογης αξίας.

Σε επόμενες χρήσεις, τυχόν ζημίες μερίζονται στη μειοψηφία κατ' αναλογία, επιπλέον των δικαιωμάτων μειοψηφίας.

Οι οικονομικές καταστάσεις των θυγατρικών προσαρμόζονται κατάλληλα, ώστε να συντάσσονται βάσει των λογιστικών αρχών του Ομίλου.

Οι διεταιρικές συναλλαγές, τα ενδοεταιρικά υπόλοιπα και τα ενδοεταιρικά έσοδα και έξοδα, απαλείφονται κατά την ενοποίηση.

Επενδύσεις σε συγγενείς επιχειρήσεις

Συγγενής είναι η οικονομική μονάδα στην οποία ο όμιλος έχει την δυνατότητα να ασκεί ουσιώδη επιρροή, αλλά όχι έλεγχο ή από κοινού έλεγχο. Η ουσιώδης επιρροή ασκείται μέσω της συμμετοχής στις χρηματοοικονομικές και λειτουργικές αποφάσεις της οικονομικής μονάδας.

Οι επενδύσεις σε συγγενείς απεικονίζονται στον ισολογισμό στο κόστος, προσαρμοζόμενο στις μεταγενέστερες μεταβολές του μεριδίου του ομίλου στο καθαρό ενεργητικό της συγγενούς και λαμβάνοντας υπόψη τις τυχόν απομειώσεις της αξίας μεμονωμένων επενδύσεων. Ζημίες συγγενών επιχειρήσεων επιπλέον των δικαιωμάτων του ομίλου σε αυτές, δεν καταχωρούνται.

Στις περιπτώσεις που ο όμιλος διενεργεί συναλλαγές με μια συγγενή επιχείρηση, τα σχετικά κέρδη και οι ζημίες απαλείφονται κατά το ποσοστό συμμετοχής του ομίλου στη συγκεκριμένη συγγενή. Τυχόν ζημίες σε συναλλαγές παρέχουν αποδείξεις απομείωσης της αξίας του μεταβιβαζόμενου στοιχείου του ενεργητικού, περίπτωση στην οποία διενεργείται σχετική πρόβλεψη απομείωσης.

7.2 Πληροφόρηση κατά τομέα

Ως **επιχειρηματικός τομέας** ορίζεται μία ομάδα περιουσιακών στοιχείων και λειτουργιών προκειμένου να παρέχονται προϊόντα και υπηρεσίες τα οποία υπόκεινται σε διαφορετικούς κινδύνους και αποδόσεις από εκείνα άλλων επιχειρηματικών τομέων.

Ως **γεωγραφικός τομέας** ορίζεται μία γεωγραφική περιοχή στην οποία παρέχονται προϊόντα και υπηρεσίες και η οποία υπόκειται σε διαφορετικούς κινδύνους και αποδόσεις από άλλες περιοχές.

7.3 Συναλλαγματικές μετατροπές

(α) Λειτουργικό νόμισμα και νόμισμα παρουσίασης

Τα στοιχεία των οικονομικών καταστάσεων των εταιρειών του Ομίλου, αποτιμώνται με χρήση του νομίσματος του οικονομικού περιβάλλοντος, μέσα στο οποίο κάθε εταιρία λειτουργεί (λειτουργικό νόμισμα). Οι ενοποιημένες οικονομικές καταστάσεις παρουσιάζονται σε Ευρώ, που είναι το λειτουργικό νόμισμα της μητρικής εταιρίας.

(β) Συναλλαγές και υπόλοιπα

Οι συναλλαγές σε ξένα νομίσματα μετατρέπονται στο λειτουργικό νόμισμα βάσει των ισοτιμιών που υφίστανται κατά την ημερομηνία των συναλλαγών.

Κέρδη και ζημιές από συναλλαγματικές διαφορές οι οποίες προκύπτουν από μετατροπή των νομισματικών στοιχείων που εκφράζονται σε ξένο νόμισμα κατά την διάρκεια της περιόδου και κατά την ημερομηνία ισολογισμού με τις υπάρχουσες ισοτιμίες, καταχωρούνται στα αποτελέσματα.

(γ) Εταιρείες του Ομίλου

Η μετατροπή των οικονομικών καταστάσεων των εταιρειών του Ομίλου οι οποίες έχουν διαφορετικό λειτουργικό νόμισμα από την μητρική γίνεται ως εξής:

- Τα περιουσιακά στοιχεία και υποχρεώσεις μετατρέπονται με τις ισοτιμίες που υπάρχουν κατά την ημερομηνία του ισολογισμού.
- Τα ίδια κεφάλαια μετατρέπονται με τις ισοτιμίες που υπήρχαν κατά την ημερομηνία που προέκυψαν.
- Τα έσοδα και τα έξοδα μετατρέπονται με τις μέσες ισοτιμίες περιόδου, εκτός εάν οι συναλλαγματικές ισοτιμίες έχουν σημαντική διακύμανση.

Οι προκύπτουσες συναλλαγματικές διαφορές καταχωρούνται σε ειδικό λογαριασμό στα Ίδια Κεφάλαια και μεταφέρονται στα αποτελέσματα με την πώληση των επιχειρήσεων αυτών.

Η υπεραξία και οι προσαρμογές των εύλογων αξιών που προκύπτουν κατά την απόκτηση οικονομικών μονάδων εξωτερικού μετατρέπονται με τις ισοτιμίες της ημερομηνίας ισολογισμού.

7.4 Ενσώματες πάγιες ακινητοποιήσεις

Τα ιδιοχρησιμοποιούμενα ακίνητα και μηχανήματα αποτιμώνται στην εύλογη αξία τους, η οποία προσδιορίζεται από ανεξάρτητους εκτιμητές, μειωμένα κατά τις μεταγενέστερα σωρευμένες αποσβέσεις και τυχόν ζημιές απομείωσης.

Αυξήσεις στην λογιστική αξία των παραγωγικών ακινήτων και μηχανημάτων που προκύπτουν από την αναπροσαρμογή στην εύλογη αξία, καταχωρούνται σε αποθεματικό των Ιδίων Κεφαλαίων, εκτός εάν αφορά σε αναστροφή μειωτικής αναπροσαρμογής (υποτίμησης)

που είχε καταχωρηθεί στα έξοδα. Σε αυτή την περίπτωση ισόποσο μέρος της αναπροσαρμογής καταχωρείται στα έσοδα.

Μειώσεις στη λογιστική αξία, που προκύπτουν από την αναπροσαρμογή, καταχωρούνται στα έξοδα αφού πρώτα διαγραφεί το τυχόν σχηματισμένο αποθεματικό αναπροσαρμογής για το συγκεκριμένο περιουσιακό στοιχείο.

Η διαφορά μεταξύ των αποσβέσεων που διενεργούνται επί της αναπροσαρμοσμένης αξίας των παραγωγικών ακινήτων και μηχανημάτων και οι οποίες καταχωρούνται στα έξοδα και των αποσβέσεων που βασίζονται στο κόστος κτήσεώς τους, μεταφέρεται από το αποθεματικό αναπροσαρμογής κατ' ευθείαν στα κέρδη εις νέο.

Κατά την πώληση των ενσώματων παγίων, οι διαφορές μεταξύ του τιμήματος που λαμβάνεται και της λογιστικής τους αξίας καταχωρούνται ως κέρδη ή ζημίες στα αποτελέσματα. Για τα ιδιοχρησιμοποιούμενα ακίνητα και τα μηχανήματα που αποτιμώνται στις εύλογες αξίες τους, το τυχόν αποθεματικό αναπροσαρμογής που υπάρχει στα ίδια κεφάλαια κατά την πώληση, μεταφέρεται στα κέρδη εις νέον.

Τα υπόλοιπα ενσώματα πάγια περιουσιακά στοιχεία (επενδύσεις σε ακίνητα, έπιπλα, λοιπός εξοπλισμός και μεταφορικά μέσα) αποτιμώνται στο κόστος κτήσεως μείον τις σωρευμένες αποσβέσεις και τυχόν ζημίες απομείωσης.

Οι αποσβέσεις των ενσώματων παγίων υπολογίζονται με τη σταθερή μέθοδο κατά τη διάρκεια της ωφέλιμης ζωής τους, η οποία υπόκειται σε επανεξέταση σε κάθε ετήσιο Ισολογισμό. Η υπολειπόμενη ωφέλιμη ζωή των ενσώματων παγίων έχει ως ακολούθως:

Κατηγορία παγίων	Υπολειπόμενη ωφέλιμη ζωή σε έτη
Κτίρια και τεχνικά έργα	16 – 36
Μηχανήματα, τεχνικές εγκαταστάσεις και λοιπός μηχανολογικός εξοπλισμός	3 – 20
Μεταφορικά Μέσα	5
Έπιπλα και λοιπός εξοπλισμός	3 - 11

Η καταχώρηση των προσθηκών στα βιβλία, γίνεται στο κόστος κτήσης, το οποίο περιλαμβάνει όλες τις άμεσα επιρριπτές δαπάνες για την απόκτηση των στοιχείων. Μεταγενέστερες δαπάνες καταχωρούνται σε επαύξηση της λογιστικής αξίας των ενσώματων παγίων μόνον αν πιθανολογείται ότι μελλοντικά οικονομικά οφέλη θα εισρεύσουν στην εταιρία και το κόστος τους μπορεί να αποτιμηθεί αξιόπιστα. Οι επισκευές και συντηρήσεις, όταν γίνονται, καταχωρούνται σε βάρος των αποτελεσμάτων χρήσης.

Τα παραγωγικά πάγια περιουσιακά στοιχεία ή αυτά για τα οποία δεν έχει προσδιοριστεί η χρήση τους και βρίσκονται στο στάδιο της κατασκευής, απεικονίζονται στο κόστος μειωμένα κατά τις τυχόν ζημίες απομείωσης. Η απόσβεση αυτών των παγίων, όπως και των υπολοίπων του ομίλου, αρχίζει όταν τα αυτά είναι έτοιμα για χρήση.

7.5 Άυλα περιουσιακά στοιχεία

Λογισμικά Προγράμματα Η/Υ

Αποτιμώνται στην εύλογη αξία μείον τις αποσβέσεις και τυχόν ζημίες απομείωσης. Οι αποσβέσεις διενεργούνται με την σταθερή μέθοδο κατά την διάρκεια της ωφέλιμης ζωής των

στοιχείων αυτών, η οποία κυμαίνεται από 4 έως 5 έτη. Η προκύπτουσα υπεραξία καταχωρείται σε αποθεματικό των Ιδίων Κεφαλαίων, το οποίο αντιμετωπίζεται όμοια με αυτό που προέκυψε από την αναπροσαρμογή των ενσωμάτων περιουσιακών στοιχείων (βλ. 7.4).

7.6 Απομείωση αξίας περιουσιακών στοιχείων

Τα περιουσιακά στοιχεία που υπόκεινται σε απόσβεση ελέγχονται για απομείωση της αξίας τους, όταν υπάρχουν ενδείξεις ότι οι λογιστική αξία τους δεν θα ανακτηθεί.

Η ανακτήσιμη αξία είναι η μεγαλύτερη αξία μεταξύ της εύλογης αξίας μειωμένης με το απαιτούμενο για την πώληση κόστος και της αξίας χρήσεως του περιουσιακού στοιχείου.

Εάν η ανακτήσιμη αξία είναι μικρότερη της αναπόσβεστης, τότε η αναπόσβεστη αξία μειώνεται έως το ύψος της ανακτήσιμης.

Οι ζημιές απομείωσης καταχωρούνται ως έξοδα στα αποτελέσματα της χρήσης κατά την οποία προκύπτουν, εκτός εάν το περιουσιακό στοιχείο έχει αναπροσαρμοστεί, οπότε η ζημία απομείωσης μειώνει το αντίστοιχο αποθεματικό αναπροσαρμογής.

Όταν σε μεταγενέστερη χρήση η ζημία απομείωσης πρέπει να αναστραφεί, η αναπόσβεστη αξία του περιουσιακού στοιχείου αυξάνεται έως το ύψος της αναθεωρημένης εκτίμησης της ανακτήσιμης αξίας, στο βαθμό που η νέα αναπόσβεστη αξία δεν υπερβαίνει την αναπόσβεστη αξία που θα είχε προσδιοριστεί εάν δεν είχε καταχωρηθεί η ζημία απομείωσης σε προηγούμενες χρήσεις.

Η αναστροφή της ζημίας απομείωσης καταχωρείται στα έσοδα, εκτός εάν το περιουσιακό στοιχείο έχει αναπροσαρμοστεί, οπότε αναστροφή της ζημίας απομείωσης αυξάνει το αντίστοιχο αποθεματικό αναπροσαρμογής.

7.7 Χρηματοοικονομικά Περιουσιακά Στοιχεία

Ταξινομούνται στις παρακάτω κατηγορίες:

α) Δάνεια και Απαιτήσεις

Περιλαμβάνει μη παράγωγα χρηματοοικονομικά περιουσιακά στοιχεία με πάγιες ή προσδιορισμένες πληρωμές και τα οποία δεν διαπραγματεύονται σε ενεργές αγορές. Δημιουργούνται όταν ο όμιλος δίνει χρήματα ή παρέχει αγαθά και υπηρεσίες και δεν υπάρχει πρόθεση για την πώληση αυτών των στοιχείων.

β) Διακρατούμενες ως την λήξη επενδύσεις

Περιλαμβάνει μη παράγωγα χρηματοοικονομικά περιουσιακά στοιχεία με πάγιες ή προσδιορισμένες πληρωμές και συγκεκριμένη λήξη και τα οποία ο Όμιλος έχει την πρόθεση και την ικανότητα να τα διακρατήσει ως την λήξη τους.

γ) Διαθέσιμα για πώληση χρηματοοικονομικά περιουσιακά στοιχεία.

Περιλαμβάνει μη παράγωγα χρηματοοικονομικά περιουσιακά στοιχεία τα οποία δεν μπορούν να ενταχθούν σε κάποια από τις ανωτέρω κατηγορίες.

Οι επενδύσεις αρχικά καταχωρούνται στην εύλογη αξία τους η οποία προσαυξάνεται με τις άμεσα επιρριπτέες στη συναλλαγή δαπάνες

Τα δάνεια και οι απαιτήσεις και οι διακρατούμενες ως την λήξη επενδύσεις, μεταγενέστερα αποτιμώνται στο αναπόσβεστο κόστος με την χρήση του πραγματικού επιτοκίου.

Τα διαθέσιμα προς πώληση χρηματοοικονομικά περιουσιακά στοιχεία αποτιμώνται σε εύλογες αξίες και οι μεταβολές από την αποτίμηση καταχωρούνται κατ' ευθείαν στα ίδια κεφάλαια, από όπου και μεταφέρονται στα κέρδη ή τις ζημιές με την πώληση αυτών των

περιουσιακών στοιχείων ή όταν τα στοιχεία αυτά απομειωθούν. Σε περίπτωση που για κάποιους συμμετοχικούς τίτλους δεν υπάρχει αξιόπιστη αποτίμηση της εύλογης αξίας τους, τότε αυτοί αποτιμώνται στο κόστος, μείον τυχόν ζημίες απομείωσης.

Σε κάθε ημερομηνία ισολογισμού ο Όμιλος εκτιμά αν υπάρχουν αντικειμενικές ενδείξεις που να οδηγούν στο συμπέρασμα ότι τα χρηματοοικονομικά περιουσιακά στοιχεία είναι απομειωμένα.

7.8 Αποθέματα

Τα αποθέματα αποτιμώνται στην χαμηλότερη αξία μεταξύ κόστους κτήσεως και της καθαρής ρευστοποιήσιμης αξίας. Η καθαρή ρευστοποιήσιμη αξία εκτιμάται με βάση τις τρέχουσες τιμές πώλησης των αποθεμάτων στα πλαίσια της συνήθους δραστηριότητας αφαιρουμένων και των τυχόν εξόδων πώλησης, όπου συντρέχει περίπτωση. Το κόστος κτήσεως προσδιορίζεται με τη μέθοδο του μέσου σταθμικού όρου, η οποία ακολουθείται παγίως. Το κόστος των ετοιμών προϊόντων και των ημιτελών αποθεμάτων περιλαμβάνει το κόστος των άμεσων υλικών, το άμεσο εργατικό κόστος και τα γενικά βιομηχανικά έξοδα. Κόστος δανεισμού δεν περιλαμβάνεται στο κόστος κτήσεως των αποθεμάτων.

7.9 Απαιτήσεις από πελάτες

Οι απαιτήσεις από πελάτες καταχωρούνται αρχικά στην εύλογη αξία τους, η οποία είναι η αξία της συναλλαγής, και μεταγενέστερα αποτιμώνται στο αναπόσβεστο κόστος. Οι ζημίες απομείωσης (απώλειες από επισφαλείς απαιτήσεις) αναγνωρίζονται όταν υπάρχει αντικειμενική απόδειξη ότι ο Όμιλος δεν είναι σε θέση να εισπράξει όλα τα ποσά που οφείλονται με βάση τους συμβατικούς όρους. Το ποσό της ζημιάς απομείωσης καταχωρείται ως έξοδο στα αποτελέσματα.

7.10 Διαθέσιμα & ισοδύναμα διαθέσιμων

Τα διαθέσιμα αντιπροσωπεύουν μετρητά στα ταμεία του ομίλου καθώς και τραπεζικές καταθέσεις όψεως και βραχυπρόθεσμες, μέχρι τρεις μήνες, επενδύσεις υψηλής ρευστοποιησιμότητας και χαμηλού ρίσκου.

7.11 Μετοχικό Κεφάλαιο

Οι κοινές μετοχές κατατάσσονται στα ίδια κεφάλαια. Δεν υπάρχει τμήμα του καλυφθέντος κεφαλαίου που ακόμα δεν έχει καταβληθεί, ούτε αριθμός ή συνολική ονομαστική αξία και είδος μετοχών που δεν έχουν εξολοκλήρου εξοφληθεί.

7.12 Δανεισμός

Τα δάνεια καταχωρούνται αρχικά στην εύλογη αξία τους μειωμένα με τα τυχόν άμεσα κόστη για την πραγματοποίηση της συναλλαγής. Μεταγενέστερα αποτιμώνται στο αναπόσβεστο κόστος με την χρήση του πραγματικού επιτοκίου.

7.13 Αναβαλλόμενος Φόρος

Ο αναβαλλόμενος φόρος εισοδήματος προσδιορίζεται με την μέθοδο της υποχρέωσης που προκύπτει από τις προσωρινές διαφορές μεταξύ της λογιστικής αξίας και της φορολογικής βάσης των περιουσιακών στοιχείων και υποχρεώσεων. Ο αναβαλλόμενος φόρος προσδιορίζεται με τους φορολογικούς συντελεστές που ισχύουν κατά την ημερομηνία του Ισολογισμού. Οι αναβαλλόμενες φορολογικές απαιτήσεις καταχωρούνται κατά την έκταση κατά την οποία εκτιμάται ότι θα υπάρξει μελλοντικό φορολογητέο κέρδος για την

χρησιμοποίηση της προσωρινής διαφοράς που δημιουργεί την αναβαλλόμενη φορολογική απαίτηση.

7.14 Παροχές στο προσωπικό

Η υποχρέωση της εταιρίας προς τα πρόσωπα που μισθοδοτούνται από αυτήν, για την μελλοντική καταβολή παροχών ανάλογα με τον χρόνο προϋπηρεσίας του καθενός, προσμετράται και απεικονίζεται με βάση το αναμενόμενο να καταβληθεί δεδουλευμένο δικαίωμα του κάθε εργαζόμενου κατά την ημερομηνία του ισολογισμού, προεξοφλημένο στην παρούσα αξία του, σε σχέση με τον προβλεπόμενο χρόνο καταβολής του. Οι σημαντικότερες αναλογιστικές υποθέσεις που χρησιμοποιήθηκαν είναι οι εξής:

Προεξοφλητικό επιτόκιο	3,50%
Μελλοντικές αυξήσεις μισθών	Λαμβάνεται ως ποσοστό: Ο στόχος του ετήσιου πληθωρισμού του προγράμματος σύγκλισης πλέον ο κίνδυνος απόκλισης μίας ποσοστιαίας μονάδας

7.15 Αναγνώριση εσόδων

Τα έσοδα αποτιμώνται στην εύλογη αξία των πωλήσεων αγαθών και παροχής υπηρεσιών, προ ΦΠΑ και λοιπών φόρων και μετά τις εκπτώσεις και επιστροφές. Τα διεταιρικά έσοδα μέσα στον Όμιλο διαγράφονται πλήρως.

Η αναγνώριση των εσόδων γίνεται ως εξής:

α) Πωλήσεις αγαθών

Οι πωλήσεις αγαθών αναγνωρίζονται όταν ο Όμιλος παραδίδει τα αγαθά στους πελάτες, τα αγαθά γίνονται αποδεκτά από αυτούς και η είσπραξη της απαίτησης είναι εύλογα εξασφαλισμένη.

β) Παροχή υπηρεσιών

Τα έσοδα από παροχή υπηρεσιών λογίζονται με βάση το στάδιο ολοκλήρωσης της υπηρεσίας σε σχέση με το εκτιμώμενο συνολικό κόστος της.

γ) Έσοδα από τόκους

Τα έσοδα από τόκους αναγνωρίζονται βάσει χρονικής αναλογίας.

δ) Έσοδα από δικαιώματα

Τα έσοδα από δικαιώματα λογίζονται στη βάση του δουλευμένου, σύμφωνα με την ουσία των σχετικών συμβάσεων.

ε) Μερίσματα

Τα μερίσματα, λογίζονται ως έσοδα, όταν θεμελιώνεται το δικαίωμα είσπραξής τους.

7.16 Μισθώσεις

Μισθώσεις στις οποίες, ουσιαστικά όλοι οι κίνδυνοι και οι ωφέλειες της ιδιοκτησίας διατηρούνται από τους εκμισθωτές ταξινομούνται ως λειτουργικές μισθώσεις. Εισπράξεις που προκύπτουν από λειτουργικές μισθώσεις καταχωρούνται ως έσοδα με βάση την σταθερή μέθοδο κατά την διάρκεια της μίσθωσης.

7.17 Διανομή μερισμάτων

Η διανομή των μερισμάτων στους μετόχους της μητρικής καταχωρείται ως υποχρέωση στις οικονομικές καταστάσεις όταν η διανομή εγκρίνεται από την Γενική Συνέλευση των μετόχων.

7.18 Κρατικές επιχορηγήσεις

Οι κρατικές επιχορηγήσεις που σχετίζονται με πάγια περιουσιακά στοιχεία καταχωρούνται στο παθητικό ως αναβαλλόμενα έσοδα και μεταφέρονται στα αποτελέσματα σύμφωνα με την ωφέλιμη διάρκεια ζωής των σχετικών παγίων.

7.19 Αναταξινόμηση κονδυλίων

Τα κονδύλια της χρήσεως 2004 που παρουσιάζονται στις ετήσιες οικονομικές καταστάσεις σε ορισμένες περιπτώσεις έχουν αναταξινομηθεί σε σχέση με προηγούμενες δημοσιεύσεις τους, ώστε να είναι συγκρίσιμα με τις ετήσιες οικονομικές καταστάσεις της χρήσεως 2005.

8. ΣΗΜΕΙΩΣΕΙΣ ΕΠΙ ΤΩΝ ΟΙΚΟΝΟΜΙΚΩΝ ΚΑΤΑΣΤΑΣΕΩΝ ΤΗΣ 31^{ης} ΔΕΚΕΜΒΡΙΟΥ 2005 (ΠΕΡΙΟΔΟΣ 1/1 – 31/12/2005)

1. Ενσώματα πάγια περιουσιακά στοιχεία

Η αξία των ακινήτων και των μηχανημάτων αναπροσαρμόστηκε την 1^η Ιανουαρίου 2004, με βάση εκθέσεις του ανεξάρτητου εκτιμητή «ΜΑΝΟΣ Ε.Π.Ε.».

Η αναπροσαρμογή βασίστηκε στις αγοραίες αξίες και η υπεραξία αναπροσαρμογής - καθαρή από αναβαλλόμενους φόρους - πιστώθηκε στα αποθεματικά των ιδίων κεφαλαίων (βλ. 7.4)

Ενοποιημένος Πίνακας Μεταβολών Ενσωμάτων Παγίων							
	Γήπεδα - Οικόπεδα	Κτίρια / Εγκαταστάσεις Κτιρίων / Λοιπά τεχνικά έργα	Μηχανήματα / Μηχανολογικές Εγκαταστάσεις & Λοιπός Μηχανολογικός Εξοπλισμός	Μεταφορικά Μέσα	Έπιπλα & Λοιπός Εξοπλισμός	Ακίνητοποιήσεις υπό εκτέλεση	Σύνολο
<i>Αποσβέσιμη Αξία</i>							
Κόστος ή εκτίμηση 1.1. 2004	6.995.567,07	11.814.159,29	28.486.937,77	1.233.137,75	2.270.381,13	747.165,05	51.547.348,06
Διαφορά Αναπροσαρμογής στην εύλογη αξία	103.620,35	4.908,79	0,00	0,00	0,00	0,00	108.529,14
Συναλλαγματική Διαφοροποίηση	-26.376,22	-136.807,15	-384.757,15	6.226,76	6.195,50	39.219,14	-496.299,12
(+) Προσθήκες περιόδου	145.962,78	149.003,01	2.580.460,07	38.761,23	127.322,71	1.092.379,70	4.133.889,50
(-) Μειώσεις περιόδου	0,00	-90,33	-932.747,24	-52.558,42	-599,98	-1.719.124,51	-2.705.120,48
<i>Σύνολο 31.12.2004 (α)</i>	<u>7.218.773,98</u>	<u>11.831.173,61</u>	<u>29.749.893,45</u>	<u>1.225.567,32</u>	<u>2.403.299,36</u>	<u>159.639,38</u>	<u>52.588.347,10</u>
<i>Αποσβέσεις</i>							
Αποσβέσεις 1.1.2004	8.667,84	96.299,34	1.389.428,12	551.224,63	1.608.631,76	0,00	3.654.251,69
Συναλλαγματική Διαφοροποίηση	-728,64	-2.706,44	-2.050,31	4.384,29	5.495,53	0,00	4.394,43
(+) Προσθήκες περιόδου	10.585,60	386.463,93	2.202.010,13	152.551,79	164.394,18	0,00	2.916.005,63
(-) Μειώσεις περιόδου	0,00	-90,33	-85.927,41	-27.124,40	-599,98	0,00	-113.742,12
<i>Σωρευμένες Αποσβέσεις 31.12.2004 (β)</i>	<u>18.524,80</u>	<u>479.966,50</u>	<u>3.503.460,53</u>	<u>681.036,31</u>	<u>1.777.921,49</u>	<u>0,00</u>	<u>6.460.909,63</u>
Αναπόσβεστη Αξία 31.12.2004 (α)-(β)	<u>7.200.249,18</u>	<u>11.351.207,11</u>	<u>26.246.432,92</u>	<u>544.531,01</u>	<u>625.377,87</u>	<u>159.639,38</u>	<u>46.127.437,47</u>

Ενοποιημένος Πίνακας Μεταβολών Ενσωμάτων Παγίων							
	Γήπεδα - Οικόπεδα	Κτίρια / Εγκαταστάσεις Κτιρίων / Λοιπά τεχνικά έργα	Μηχανήματα / Μηχανολογικές Εγκαταστάσεις & Λοιπός Μηχανολογικός Εξοπλισμός	Μεταφορικά Μέσα	Έπιπλα & Λοιπός Εξοπλισμός	Ακίνητοποιήσεις υπό εκτέλεση	Σύνολο
<i>Αποσβέσιμη Αξία</i>							
Κόστος ή εκτίμηση 1.1. 2005	7.218.773,98	11.831.173,61	29.749.893,45	1.225.567,32	2.403.299,36	159.639,38	52.588.347,10
Συναλλαγματική Διαφοροποίηση	130.889,98	352.164,55	1.233.239,73	37.012,86	43.582,12	605,95	1.797.495,19
(+) Προσθήκες περιόδου	50.613,50	279.358,39	5.203.104,42	107.537,62	93.512,76	5.494.520,64	11.228.647,33
(-) Εκπτώσεις αγορών	0,00	0,00	-611.277,65	0,00	0,00	0,00	-611.277,65
(-) Μειώσεις περιόδου	0,00	0,00	-390.942,36	-29.990,35	0,00	-4.777.756,40	-5.198.689,11
<i>Σύνολο 31.12.2005 (α)</i>	<u>7.400.277,46</u>	<u>12.462.696,55</u>	<u>35.184.017,59</u>	<u>1.340.127,45</u>	<u>2.540.394,24</u>	<u>877.009,57</u>	<u>59.804.522,86</u>
<i>Αποσβέσεις</i>							
Αποσβέσεις 1.1.2005	18.524,80	479.966,50	3.503.460,53	681.036,31	1.777.921,49	0,00	6.460.909,63
Συναλλαγματική Διαφοροποίηση	3.268,89	27.170,39	258.949,47	17.743,11	18.089,47	0,00	325.221,33
(+) Προσθήκες περιόδου	12.453,53	411.410,51	2.490.940,70	170.505,87	222.567,59	0,00	3.307.878,20
(-) Εκπτώσεις αγορών	0,00	0,00	-30.563,88	0,00	0,00	0,00	-30.563,88
(-) Μειώσεις περιόδου	0,00	0,00	-60.447,57	-29.990,35	0,00	0,00	-90.437,92
<i>Σωρευμένες Αποσβέσεις 31.12.2005 (β)</i>	<u>34.247,22</u>	<u>918.547,40</u>	<u>6.162.339,25</u>	<u>839.294,94</u>	<u>2.018.578,55</u>	<u>0,00</u>	<u>9.973.007,36</u>
Αναπόσβεστη Αξία 31.12.2005 (α)-(β)	<u>7.366.030,24</u>	<u>11.544.149,15</u>	<u>29.021.678,34</u>	<u>500.832,51</u>	<u>521.815,69</u>	<u>877.009,57</u>	<u>49.831.515,50</u>

Πίνακας Μεταβολών Ενσωμάτων Παγίων Μητρικής Εταιρίας							
	Γήπεδα - Οικόπεδα	Κτίρια / Εγκαταστάσεις Κτιρίων / Λοιπά τεχνικά έργα	Μηχανήματα / Μηχανολογικές Εγκαταστάσεις & Λοιπός Μηχανολογικός Εξοπλισμός	Μεταφορικά Μέσα	Έπιπλα & Λοιπός Εξοπλισμός	Ακίνητοποιήσεις υπό εκτέλεση	Σύνολο
<i>Αποσβέσιμη Αξία</i>							
Κόστος ή εκτίμηση 1.1. 2004	5.991.862,16	9.369.011,77	20.436.865,04	873.702,90	1.896.456,83	496.420,74	39.064.319,44
(+) Προσθήκες περιόδου	145.962,78	130.714,10	1.456.550,00	11.072,18	118.287,28	1.066.618,07	2.929.204,41
(-) Μειώσεις περιόδου	0,00	0,00	-747.093,05	-18.016,86	0,00	-1.406.940,63	-2.172.050,54
<i>Σύνολο 31.12.2004 (α)</i>	6.137.824,94	9.499.725,87	21.146.321,99	866.758,22	2.014.744,11	156.098,18	39.821.473,31
<i>Αποσβέσεις</i>							
Αποσβέσεις 1.1.2004	0,00	0,00	0,00	419.154,04	1.485.054,75	0,00	1.904.208,79
(+) Προσθήκες περιόδου	0,00	291.592,93	1.533.672,84	92.606,99	125.069,46	0,00	2.042.942,22
(-) Μειώσεις περιόδου	0,00	0,00	-39.206,92	-18.016,86	0,00	0,00	-57.223,78
<i>Σωρευμένες Αποσβέσεις 31.12.2004 (β)</i>	0,00	291.592,93	1.494.465,92	493.744,17	1.610.124,21	0,00	3.889.927,23
Αναπόσβεστη Αξία 31.12.2004 (α)-(β)	6.137.824,94	9.208.132,94	19.651.856,07	373.014,05	404.619,90	156.098,18	35.931.546,08

Πίνακας Μεταβολών Ενσωμάτων Παγίων Μητρικής Εταιρίας							
	Γήπεδα - Οικόπεδα	Κτίρια / Εγκαταστάσεις Κτιρίων / Λοιπά τεχνικά έργα	Μηχανήματα / Μηχανολογικές Εγκαταστάσεις & Λοιπός Μηχανολογικός Εξοπλισμός	Μεταφορικά Μέσα	Έπιπλα & Λοιπός Εξοπλισμός	Ακίνητοποιήσεις υπό εκτέλεση	Σύνολο
<u>Αποσβέσιμη Αξία</u>							
Κόστος ή εκτίμηση 1.1. 2005	6.137.824,94	9.499.725,87	21.146.321,99	866.758,22	2.014.744,11	156.098,18	39.821.473,31
(+) Προσθήκες περιόδου	3.000,00	77.698,00	4.533.175,60	22.000,00	72.577,17	4.727.821,73	9.436.272,50
(-) Εκπτώσεις αγορών	0,00	0,00	-611.277,65	0,00	0,00	0,00	-611.277,65
(-) Μειώσεις περιόδου	0,00	0,00	-31.962,74	0,00	0,00	-4.527.332,30	-4.559.295,04
Σύνολο 31.12.2005 (α)	6.140.824,94	9.577.423,87	25.036.257,20	888.758,22	2.087.321,28	356.587,61	44.087.173,12
<u>Αποσβέσεις</u>							
Αποσβέσεις 1.1.2005	0,00	291.592,93	1.494.465,92	493.744,17	1.610.124,21	0,00	3.889.927,23
(+) Προσθήκες περιόδου	0,00	295.204,16	1.649.832,18	95.430,41	167.575,92	0,00	2.208.042,67
(-) Εκπτώσεις αγορών	0,00	0,00	-30.563,88	0,00	0,00	0,00	-30.563,88
(-) Μειώσεις περιόδου	0,00	0,00	-3.293,67	0,00	0,00	0,00	-3.293,67
Σωρευμένες Αποσβέσεις 31.12.2005 (β)	0,00	586.797,09	3.110.440,55	589.174,58	1.777.700,13	0,00	6.064.112,35
Αναπόσβεστη Αξία 31.12.2005 (α) - (β)	6.140.824,94	8.990.626,78	21.925.816,65	299.583,64	309.621,15	356.587,61	38.023.060,77

2. Επενδύσεις σε ακίνητα**Πίνακας Μεταβολών Επενδύσεων σε Ακίνητα**

	Γήπεδα - Οικόπεδα	Κτίρια / Εγκαταστάσεις Κτιρίων / Λοιπά τεχνικά έργα	Σύνολο
<u>Αποσβέσιμη Αξία</u>			
Κόστος ή εκτίμηση 1.1. 2004	18.077,77	14.020,54	32.098,31
(+) Προσθήκες περιόδου			0,00
(-) Μειώσεις περιόδου			0,00
Σύνολο 31.12.2004 (α)	18.077,77	14.020,54	32.098,31
<u>Αποσβέσεις</u>			
Αποσβέσεις 1.1.2004	0,00	6.240,69	6.240,69
(+) Προσθήκες περιόδου		486,24	486,24
(-) Μειώσεις περιόδου			0,00
Σωρευμένες Αποσβέσεις 31.12.2004 (β)	0,00	6.726,93	6.726,93
Αναπόσβεστη Αξία 31.12.2004 (α)-(β)	18.077,77	7.293,61	25.371,38
<u>Αποσβέσιμη Αξία</u>			
Κόστος ή εκτίμηση 1.1.2005	18.077,77	14.020,54	32.098,31
(+) Προσθήκες περιόδου			0,00
(-) Μειώσεις περιόδου	-18.077,77	-14.020,54	-32.098,31
Σύνολο 31.12.2005 (α)	0,00	0,00	0,00
<u>Αποσβέσεις</u>			
Αποσβέσεις 1.1.2005	0,00	6.726,93	6.726,93
(+) Προσθήκες περιόδου		486,24	486,24
(-) Μειώσεις περιόδου		-7.213,17	-7.213,17
Σωρευμένες Αποσβέσεις 31.12.2005 (β)	0,00	0,00	0,00
Αναπόσβεστη Αξία 31.12.2005 (α)-(β)	0,00	0,00	0,00

3. Άυλα Περιουσιακά Στοιχεία

Ενοποιημένος Πίνακας Μεταβολών Άυλων Περιουσιακών Στοιχείων			
	Λογισμικά Προγράμματα Ηλεκτρονικών Υπολογιστών	Λοιπά Άυλα Περιουσιακά Στοιχεία	Σύνολο
<u>Αποσβέσιμη Αξία</u>			
Κόστος ή εκτίμηση 1.1. 2004	263.573,15	28.772,10	292.345,25
Συναλλαγματική Διαφοροποίηση	4.434,06	4.500,27	8.934,33
(+) Προσθήκες περιόδου	14.151,06	0,00	14.151,06
(-) Μειώσεις περιόδου	0,00	0,00	0,00
Σύνολο 31.12.2004 (α)	282.158,27	33.272,37	315.430,64
<u>Αποσβέσεις</u>			
Αποσβέσεις 1.1.2004	43.214,70	14.408,31	57.623,01
Συναλλαγματική Διαφοροποίηση	3.580,48	2.253,62	5.834,10
(+) Προσθήκες περιόδου	49.175,97	6.644,18	55.820,15
(-) Μειώσεις περιόδου	0,00	0,00	0,00
Σωρευμένες Αποσβέσεις 31.12.2004 (β)	95.971,15	23.306,11	119.277,26
Αναπόσβεστη Αξία 31.12.2004 (α)-(β)	186.187,12	9.966,26	196.153,38
<u>Αποσβέσιμη Αξία</u>			
Κόστος ή εκτίμηση 1.1. 2005	282.158,27	33.272,37	315.430,64
Συναλλαγματική Διαφοροποίηση	12.954,80	1.856,79	14.811,59
(+) Προσθήκες περιόδου	27.011,75	0,00	27.011,75
(-) Μειώσεις περιόδου	-4.003,74	0,00	-4.003,74
Σύνολο 31.12.2005 (α)	318.121,08	35.129,16	353.250,24
<u>Αποσβέσεις</u>			
Αποσβέσεις 1.1.2005	95.971,15	23.306,11	119.277,26
Συναλλαγματική Διαφοροποίηση	5.505,73	1.300,62	6.806,35
(+) Προσθήκες περιόδου	52.156,00	7.014,96	59.170,96
(-) Μειώσεις περιόδου	-3.963,70	0,00	-3.963,70
Σωρευμένες Αποσβέσεις 31.12.2005 (β)	149.669,18	31.621,69	181.290,87
Αναπόσβεστη Αξία 31.12.2005 (α)-(β)	168.451,90	3.507,47	171.959,37

Πίνακας Μεταβολών Άυλων Περιουσιακών Στοιχείων Μητρικής Εταιρίας			
	Λογισμικά Προγράμματα Ηλεκτρονικών Υπολογιστών	Λοιπά Άυλα Περιουσιακά Στοιχεία	Σύνολο
<u>Αποσβέσιμη Αξία</u>			
Κόστος ή εκτίμηση 1.1. 2004	158.976,00	0,00	158.976,00
(+) Προσθήκες περιόδου	0,00	0,00	0,00
(-) Μειώσεις περιόδου	0,00	0,00	0,00
Σύνολο 31.12.2004 (α)	158.976,00	0,00	158.976,00
<u>Αποσβέσεις</u>			
Αποσβέσεις 1.1.2004	0,00	0,00	0,00
(+) Προσθήκες περιόδου	32.244,00	0,00	32.244,00
(-) Μειώσεις περιόδου	0,00	0,00	0,00
Σωρευμένες Αποσβέσεις 31.12.2004 (β)	32.244,00	0,00	32.244,00
Αναπόσβεστη Αξία 31.12.2004 (α)-(β)	126.732,00	0,00	126.732,00
<u>Αποσβέσιμη Αξία</u>			
Κόστος ή εκτίμηση 1.1. 2005	158.976,00	0,00	158.976,00
(+) Προσθήκες περιόδου	22.214,00	0,00	22.214,00
(-) Μειώσεις περιόδου	0,00	0,00	0,00
Σύνολο 31.12.2005 (α)	181.190,00	0,00	181.190,00
<u>Αποσβέσεις</u>			
Αποσβέσεις 1.1.2005	32.244,00	0,00	32.244,00
(+) Προσθήκες περιόδου	33.110,67	0,00	33.110,67
(-) Μειώσεις περιόδου	0,00	0,00	0,00
Σωρευμένες Αποσβέσεις 31.12.2005 (β)	65.354,67	0,00	65.354,67
Αναπόσβεστη Αξία 31.12.2005 (α)-(β)	115.835,33	0,00	115.835,33

4. Λοιπές μακροπρόθεσμες απαιτήσεις

Είδος απαίτησης	Ενοποιημένα Στοιχεία		Εταιρία	
	31/12/2005	31/12/2004	31/21/2005	31/12/2004
Δοσμένες Εγγυήσεις	182.821,42	198.089,54	132.240,43	132.240,43
Δάνεια	801.429,00	854.004,68	0,00	0,00
Σύνολο	984.250,42	1.052.094,22	132.240,43	132.240,43

5. Αποθέματα

Ενοποιημένα Στοιχεία	31/12/2005	31/12/2004
Εμπορεύματα	759.188,30	844.602,25
Προϊόντα έτοιμα & ημιτελή	5.750.481,74	4.652.956,17
Α΄ ύλες & βοηθητικές, υλικά συσκευασίας, είδη συσκευασίας, λοιπά αναλώσιμα υλικά	13.667.053,36	10.782.389,70
Αγορές υπό παραλαβή	57.128,31	295.250,02
Πρόβλεψη για υποτίμηση (απομείωση) αποθεμάτων	-5.304,18	-52.271,69
Αναστροφή προηγούμενης για υποτίμηση πρόβλεψης αποθεμάτων (απομείωσης)	13.632,09	8.348,80
Σύνολο	20.242.179,62	16.531.275,25

Εταιρία	31/12/2005	31/12/2004
Εμπορεύματα	307.938,34	297.117,96
Προϊόντα έτοιμα & ημιτελή	3.407.183,06	3.315.924,35
Α΄ ύλες & βοηθητικές, υλικά συσκευασίας, είδη συσκευασίας, λοιπά αναλώσιμα υλικά	9.193.274,12	7.727.017,47
Αγορές υπό παραλαβή	3.348,61	250.690,00
Πρόβλεψη για υποτίμηση αποθεμάτων (απομείωση)	0,00	0,00
Αναστροφή προηγούμενης πρόβλεψης για υποτίμηση αποθεμάτων (απομείωσης)	0,00	0,00
Σύνολο	12.911.744,13	11.590.749,78

6. Πελάτες

Ενοποιημένα Στοιχεία	31/12/2005	31/12/2004
Πελάτες & λοιπές εμπορικές απαιτήσεις	35.282.704,23	31.502.363,73
Πρόβλεψη για υποτίμηση απαιτήσεων (απομείωση)	-658.401,76	-674.337,46
Αναστροφή προηγούμενης πρόβλεψης για υποτίμηση απαιτήσεων (απομείωση)	3.068,93	0,00
Σύνολο	34.627.371,40	30.828.026,27

Εταιρία	31/12/2005	31/12/2004
Πελάτες & λοιπές εμπορικές απαιτήσεις	36.183.331,79	32.610.918,41
Πρόβλεψη για υποτίμηση (απομείωση) απαιτήσεων	-626.602,01	-657.003,56
Αναστροφή προηγούμενης πρόβλεψης για υποτίμηση (απομείωση)απαιτήσεων	0,00	0,00
Σύνολο	35.556.729,78	31.953.914,85

7. Λοιπές βραχυπρόθεσμες απαιτήσεις

Ενοποιημένα Στοιχεία	31/12/2005	31/12/2004
Χρεώστες διάφοροι	2.156.869,20	2.400.142,83
Έξοδα επομένων χρήσεων	278.651,81	276.982,98
Έσοδα χρήσεως εισπρακτέα	53.221,27	680,20
Εκπτώσεις αγορών υπό διακανονισμό	288.281,55	0,00
Σύνολο	2.777.023,83	2.677.806,01

Εταιρία	31/12/2005	31/12/2004
Χρεώστες διάφοροι	1.502.589,26	1.651.906,47
Έξοδα επομένων χρήσεων	218.634,60	219.116,84
Έσοδα χρήσεως εισπρακτέα	53.159,56	0,00
Εκπτώσεις αγορών υπό διακανονισμό	288.281,55	0,00
Σύνολο	2.062.664,97	1.871.023,31

8. Διακρατούμενες ως τη λήξη επενδύσεις

Οι επενδύσεις της 31/12/2004 αφορούν σε βραχυπρόθεσμες καταθέσεις προθεσμίας της Μητρικής Εταιρίας σε ξένο νόμισμα (Δολάρια Η.Π.Α.).

9. Διαθέσιμα προς πώληση γρηματοοικονομικά στοιχεία

Ενοποιημένα Στοιχεία	31/12/2005	31/12/2004
Χρεόγραφα εταιρειών μη εισηγμένων στο Χ.Α.Α.	242.283,22	233.473,22
Χρεόγραφα εταιρειών εισηγμένων στο Χ.Α.Α.	5.166,00	2.244,00
Ομόλογο εισηγμένο σε Χ.Α. εξωτερικού	732.197,63	0,00
	979.746,85	235.717,22
Απομείωση	-82.424,01	-2.934,70
Σύνολο	897.322,84	232.782,52

Εταιρία	31/12/2005	31/12/2004
Χρεόγραφα εταιρειών μη εισηγμένων στο Χ.Α.Α.	147.266,56	138.356,56
Χρεόγραφα εταιρειών εισηγμένων στο Χ.Α.Α.	5.166,00	2.244,00
Ομόλογο εισηγμένο σε Χ.Α. εξωτερικού	732.197,63	0,00
	884.630,19	140.600,56
Απομείωση	-82.424,01	-2.934,70
Σύνολο	802.206,18	137.665,86

10. Μετοχικό Κεφάλαιο και Υπέρ το άρτιο

	Αριθμός μετοχών	Κοινές μετοχές	Μετοχικό κεφάλαιο	Υπέρ το άρτιο	Σύνολο
1 Ιανουαρίου 2004	11,408,000	11,408,000	7,187,040.00	10,584,277.33	17,771,317.33
31 Δεκεμβρίου 2004	27,379,200	27,379,200	8,761,344.00	10,584,277.33	19,345,621.33
31 Δεκεμβρίου 2005	27,379,200	27,379,200	8,761,344.00	10,584,277.33	19,345,621.33

Το σύνολο των εκδοθεισών μετοχών της Εταιρίας την 31/12/2005 είναι 27.379.200 κοινές μετοχές με ονομαστική αξία € 0,32 ανά μετοχή.

11. Δανεισμός**(α) Μακροπρόθεσμος δανεισμός****Η λήξη του μακροπρόθεσμου τραπεζικού δανεισμού έχει ως εξής:**

Ενοποιημένα Στοιχεία	31/12/2005	31/12/2004
Έως 2 έτη	2.816.663,66	2.066.669,67
Από 2 έως 5 έτη	1.250.000,00	1.377.771,70
Περισσότερα από 5 έτη	967.809,00	908.031,26
Σύνολο	5.034.472,66	4.352.472,63

Εταιρία	31/12/2005	31/12/2004
Έως 2 έτη	2.816.663,66	2.066.669,67
Από 2 έως 5 έτη	1.250.000,00	1.377.771,70
Περισσότερα από 5 έτη	0,00	0,00
Σύνολο	4.066.663,66	3.444.441,37

Δεν υπάρχουν εμπράγματα εξασφαλίσεις για τον μακροπρόθεσμο δανεισμό της Μητρικής Εταιρίας και των θυγατρικών της. Η τρέχουσα αξία του δανεισμού προσεγγίζει αυτή που εμφανίζεται στις Οικονομικές Καταστάσεις.

Μακροπρόθεσμος τραπεζικός δανεισμός του Ομίλου σε Ξένο Νόμισμα

Ως ξένο νόμισμα εννοείται νόμισμα συναλλαγής διαφορετικό του νομίσματος αναφοράς, ήτοι διαφορετικό του Ευρώ

Ενοποιημένα Στοιχεία	31/12/2005	31/12/2004
Δολάρια Η.Π.Α. (USD)	770.896	810.896
Γιέν Ιαπωνίας (JPY)	43.985.000	43.985.000

(β) Βραχυπρόθεσμος δανεισμός**Βραχυπρόθεσμος τραπεζικός δανεισμός του Ομίλου σε Ξένο Νόμισμα**

Ως ξένο νόμισμα εννοείται νόμισμα συναλλαγής διαφορετικό του νομίσματος αναφοράς, ήτοι διαφορετικό του Ευρώ.

Ενοποιημένα Στοιχεία	31/12/2005	31/12/2004
Δολάρια Η.Π.Α. (USD)	4.500.0000	2.300.000
RMB Λαϊκής Δημοκρατίας της Κίνας	1.000.000	1.000.000

Η βραχυπρόθεσμη τραπεζική υποχρέωση της θυγατρικής εταιρίας Shanghai HiTeC Plastics Co σε RMB είναι εξασφαλισμένη με υποθήκη επί του κτιρίου της εταιρίας

Εταιρία	31/12/2005	31/12/2004
Δολάρια Η.Π.Α. (USD)	1.200.000	0,00

12. Προβλέψεις για παροχές στους εργαζόμενους

Η κίνηση της υποχρέωσης που έχει καταχωρηθεί στον Ισολογισμό έχει ως εξής:

Ενοποιημένα Στοιχεία	31/12/2005	31/12/2004
Υπόλοιπο έναρξης	971.731,79	849.666,91
Συναλλαγματική διαφοροποίηση	3.200,03	-12.146,73
Προσαρμογή πρόβλεψης	- 12.488,59	0,00
Χρησιμοποιημένη πρόβλεψη	- 8.444,45	-1.250,20
Πρόβλεψη στα αποτελέσματα της περιόδου	97.209,81	135.272,90
Υπόλοιπο τέλους	1.051.208,59	971.542,88

Εταιρία	31/12/2005	31/12/2004
Υπόλοιπο έναρξης	941.731,79	814.675,60
Πρόβλεψη στα αποτελέσματα της περιόδου	97.209,81	127.056,19
Υπόλοιπο τέλους	1.038.941,60	941.731,79

13. Επιχορηγήσεις περιουσιακών στοιχείων

Η κίνηση των κρατικών επιχορηγήσεων παγίων περιουσιακών στοιχείων της Μητρικής Εταιρίας έχει ως ακολούθως:

Εταιρία	31/12/2005	31/12/2004
Υπόλοιπο έναρξης	491.118,17	538.407,41
Μεταφορά στα έσοδα (απόσβεση επιχορηγήσεων)	- 47.289,24	- 47.289,24
Υπόλοιπο τέλους	443.828,93	491.118,17

Τα έσοδα από αποσβέσεις επιχορηγήσεων παγίων καταχωρούνται στα άλλα έσοδα της κατάστασης αποτελεσμάτων περιόδου.

14. Λοιπές υποχρεώσεις

Ενοποιημένα Στοιχεία	31/12/2005	31/12/2004
Λοιπές βραχυπρόθεσμες υποχρεώσεις	2.362.358,86	1.647.855,71
Έξοδα χρήσεως δουλεμένα	286.474,82	216.865,14
Σύνολο	2.648.833,68	1.864.720,85

Εταιρία	31/12/2005	31/12/2004
Λοιπές βραχυπρόθεσμες υποχρεώσεις	1.695.919,59	1.547.402,74
Έξοδα χρήσεως δουλεμένα	194.472,66	133.996,62
Σύνολο	1.890.392,25	1.681.399,36

15. Πληροφόρηση κατά επιχειρησιακή δραστηριότητα

Η δραστηριότητα της μητρικής εταιρίας αναλύεται σε δύο τομείς, τον κλάδο πλαστικών και τον κλάδο αιολικής ενέργειας:

Ποσά σε ευρώ	ΕΝΟΠΟΙΗΜΕΝΑ ΣΤΟΙΧΕΙΑ			
	ΠΛΑΣΤΙΚΑ		ΑΙΟΛΙΚΗ ΕΝΕΡΓΕΙΑ	
	2005	2004	2005	2004
Κύκλος Εργασιών (Πωλήσεις)	89.904.299,59	77.387.555,86	2.960.727,89	1.930.292,88
Κόστος πωλήσεων	-68.227.590,88	-58.620.321,15	-1.013.343,55	-848.875,84
Μικτά Κέρδη	21.676.708,71	18.767.234,71	1.947.384,34	1.081.417,04
Κέρδη προ φόρων, χρηματοδοτικών και επενδυτικών αποτελεσμάτων	11.124.600,30	8.016.026,21	1.930.767,08	1.076.759,86
Αποσβέσεις ενσωματωμένες στο λειτουργικό κόστος	-2.712.928,47	-2.572.166,06	-625.593,35	-551.511,62
Κέρδη προ φόρων, χρηματοδοτικών και επενδυτικών αποτελεσμάτων και αποσβέσεων	13.837.528,72	10.588.192,27	2.556.360,43	1.628.271,48
Χρηματοοικονομικό κόστος (καθαρό)	-605.112,87	-644.261,33	-170.979,78	-182.815,00
Κέρδη προ φόρων	10.519.487,43	7.481.957,67	1.759.787,30	893.944,86

	Η ΕΤΑΙΡΕΙΑ			
	ΠΛΑΣΤΙΚΑ		ΑΙΟΛΙΚΗ ΕΝΕΡΓΕΙΑ	
	2005	2004	2005	2004
Κύκλος Εργασιών (Πωλήσεις)	67.991.177,22	62.096.008,65	2.960.727,89	1.930.292,88
Κόστος πωλήσεων	-52.387.671,23	-47.833.991,23	-1.013.343,55	-848.875,84
Μικτά Κέρδη	15.603.505,99	14.262.017,42	1.947.384,34	1.081.417,04
Κέρδη προ φόρων, χρηματοδοτικών και επενδυτικών αποτελεσμάτων	8.449.191,40	7.031.464,84	1.930.767,08	1.076.759,86
Αποσβέσεις ενσωματωμένες στο λειτουργικό κόστος	-1.616.046,23	-1.524.160,84	-625.593,35	-551.511,62
Κέρδη προ φόρων, χρηματοδοτικών και επενδυτικών αποτελεσμάτων και αποσβέσεων	10.065.237,63	8.555.625,68	2.556.360,43	1.628.271,48
Χρηματοοικονομικό κόστος (καθαρό)	-400.768,44	-569.954,71	-170.979,78	-182.815,00
Κέρδη προ φόρων	8.128.412,96	6.694.406,92	1.759.787,30	893.944,86

16. Άλλα Έσοδα:

	ΕΝΟΠΟΙΗΜΕΝΑ ΣΤΟΙΧΕΙΑ		ΕΤΑΙΡΕΙΑ	
	2005	2004	2005	2004
Έσοδα από παροχή υπηρεσιών	103.881,15	113.881,63	434.412,35	113.881,63
Έσοδα από εκμισθώσεις	69.988,00	70.501,94	69.988,00	70.501,94
Συναλλαγματικές διαφορές (έσοδα)	1.919.342,51	1.260.428,54	494.632,83	156.819,67
Κέρδη από εκποίηση ενσωμάτων παγίων	4.494,20	60.024,69	15.063,05	44.623,63
Αναγνωρισθέντα στην περίοδο έσοδα από κρατικές επιχορηγήσεις ενσώματων παγίων	47.289,24	47.289,24	47.289,24	47.289,24
Έσοδα από κρατικές επιχορηγήσεις εξόδων	0,00	152.683,70	0,00	152.683,70
Μερίσματα από συμμετοχές σε μη εισηγμένες εταιρείες εσωτερικού	9.982,56	9.118,03	5.575,34	5.135,76
Έσοδα από πληθωριστική προσαρμογή	0,00	176.461,15	0,00	0,00
Λοιπά έσοδα	577.740,16	322.400,77	83.817,01	58.397,43
Σύνολο	2.732.717,82	2.212.789,69	1.150.777,82	649.333,00

17. Άλλα Έξοδα:

	ΕΝΟΠΟΙΗΜΕΝΑ ΣΤΟΙΧΕΙΑ		ΕΤΑΙΡΕΙΑ	
	2005	2004	2005	2004
Έξοδα έρευνας & ανάπτυξης (R&D)	-293.977,86	-358.325,17	-293.977,86	-358.325,17
Συναλλαγματικές διαφορές (έξοδα)	-951.089,27	-1.525.135,47	-110.207,78	-366.079,91
Ζημίες από εκποίηση ενσωμάτων παγίων	-11.091,36	0,00	-11.091,36	0,00
Λοιπά έξοδα	-664.790,18	-645.213,06	-85.657,09	-5.991,60
	-1.920.948,67	-2.528.673,70	-500.934,09	-730.396,68

18. Χρηματοοικονομικό Κόστος

	ΕΝΟΠΟΙΗΜΕΝΑ ΣΤΟΙΧΕΙΑ		ΕΤΑΙΡΕΙΑ	
	2005	2004	2005	2004
Τόκοι και συναφή έξοδα	-957.035,99	-903.019,97	-733.959,78	-783.881,34
Τόκοι και συναφή έσοδα	180.943,34	75.943,64	162.211,56	31.111,63
Χρηματοοικονομικό κόστος (καθαρό)	-776.092,65	-827.076,33	-571.748,22	-752.769,71

19. Φόρος εισοδήματος

	ΕΝΟΠΟΙΗΜΕΝΑ ΣΤΟΙΧΕΙΑ		Η ΕΤΑΙΡΕΙΑ	
	2005	2004	2005	2004
Τρέχων φόρος	1.378.585,89	1.361.991,58	1.028.194,17	949.131,14
Έσοδο από προσαρμογή υπολοίπου αναβαλλόμενης φορολογίας σε συντελεστή που θα συμψηφιστεί	-109.741,94	0,00	-109.741,94	0,00
Αναβαλλόμενος φόρος	1.016.917,20	694.381,04	920.069,92	923.990,31
ΣΥΝΟΛΟ	2.285.761,15	2.056.372,62	1.838.522,15	1.873.121,45

20. Έξοδα που επιβάρυναν το λειτουργικό αποτέλεσμα**α) Κόστος αποθεμάτων**

	ΕΝΟΠΟΙΗΜΕΝΑ ΣΤΟΙΧΕΙΑ		ΕΤΑΙΡΕΙΑ	
	2005	2004	2005	2004
Κόστος αποθεμάτων το οποίο είναι ενσωματωμένο στο κόστος πωληθέντων	53.947.722,51	46.720.317,34	42.085.541,20	37.874.502,23

β) Αποσβέσεις ενσωμάτων και ασωμάτων παγίων

	ΕΝΟΠΟΙΗΜΕΝΑ ΣΤΟΙΧΕΙΑ		ΕΤΑΙΡΕΙΑ	
	2005	2004	2005	2004
Αποσβέσεις σε κόστος πωληθέντων	2.787.485,91	2.455.256,36	1.968.456,92	1.769.188,09
Αποσβέσεις σε έξοδα διοίκησης	334.561,44	343.303,93	132.123,30	134.939,26
Αποσβέσεις σε έξοδα διάθεσης	130.477,03	102.776,52	98.990,77	79.365,67
Αποσβέσεις σε έξοδα R&D (άλλα έξοδα)	42.068,59	92.179,44	42.068,59	92.179,44
Αποσβέσεις σε άλλα έξοδα	43.928,85	130.161,43	0,00	0,00
Σύνολο αποσβέσεων στο λειτουργικό κόστος	3.338.521,82	3.123.677,68	2.241.639,58	2.075.672,46

γ) Δαπάνες προσωπικού

	ΕΝΟΠΟΙΗΜΕΝΑ ΣΤΟΙΧΕΙΑ		ΕΤΑΙΡΕΙΑ	
	2005	2004	2005	2004
Δαπάνες προσωπικού	10.373.493,44	9.874.333,48	8.599.762,79	8.136.960,37
Πρόβλεψη αποζημίωσης τερματισμού εργασίας	97.209,81	135.272,90	97.209,81	127.056,19
Σύνολο	10.470.703,25	10.009.606,38	8.696.972,60	8.264.016,56
	ΕΝΟΠΟΙΗΜΕΝΑ ΣΤΟΙΧΕΙΑ		ΕΤΑΙΡΕΙΑ	
	2005	2004	2005	2004
Αριθμός του απασχολούμενου προσωπικού στη λήξη της περιόδου (άτομα)	517	498	302	304

9. ΜΕΤΑΒΑΣΗ ΣΤΑ Δ.Π.Χ.Π.

1. Συμφωνία του Ισολογισμού της 1ης Ιανουαρίου 2004 μεταξύ Ε.Λ.Π. και Δ.Π.Χ.Π.

Ποσά σε ευρώ	ΕΝΟΠΟΙΗΜΕΝΑ ΣΤΟΙΧΕΙΑ			Η ΕΤΑΙΡΕΙΑ		
	Επίδραση μετάβασης στα Δ.Π.Χ.Π.			Επίδραση μετάβασης στα Δ.Π.Χ.Π.		
	Ε.Λ.Π.	Δ.Π.Χ.Π.	Δ.Π.Χ.Π.	Ε.Λ.Π.	Δ.Π.Χ.Π.	Δ.Π.Χ.Π.
	1.1.2004	1.1.2004	1.1.2004	1.1.2004	1.1.2004	1.1.2004
ΠΕΡΙΟΥΣΙΑΚΑ ΣΤΟΙΧΕΙΑ						
Μη κυκλοφορούντα περιουσιακά στοιχεία						
Ενσώματα πάγια	39.452.126,77	8.367.394,23	47.819.521,00	30.275.346,96	6.884.760,69	37.160.107,65
Επενδύσεις σε ακίνητα	0,00	25.857,62	25.857,62	0,00	25.857,62	25.857,62
Άυλα περιουσιακά στοιχεία	0,00	404.495,66	404.495,66	0,00	158.976,00	158.976,00
Επενδύσεις σε συγγενείς επιχειρήσεις	68.200,36	-20.025,36	48.175,00	10.077.509,23	0,00	10.077.509,23
Αναβαλλόμενος φόρος εισοδήματος	0,00	1.181.262,10	1.181.262,10	0,00	834.053,65	834.053,65
Λοιπές απαιτήσεις	1.132.484,29	-54.495,77	1.077.988,52	443.657,99	-311.417,56	132.240,43
	40.652.811,42	9.904.488,48	50.557.299,90	40.796.514,18	7.592.230,40	48.388.744,58
Κυκλοφορούντα περιουσιακά στοιχεία						
Αποθέματα	12.660.311,81	1.009.751,04	13.670.062,85	9.103.405,14	890.947,41	9.994.352,55
Πελάτες	29.124.209,40	403.460,79	29.527.670,19	32.157.898,00	-535.397,35	31.622.500,65
Λοιπές απαιτήσεις	3.461.579,61	-1.411.953,91	2.049.625,70	2.137.666,90	-873.298,24	1.264.368,66
Διακρατούμενες ως τη λήξη επενδύσεις	0,00	580.865,17	580.865,17	0,00	580.865,17	580.865,17
Διαθέσιμα για πώληση χρηματοοικονομικά περιουσιακά στοιχεία	200.021,89	-62.356,03	137.665,86	104.905,23	32.760,63	137.665,86
Ταμιακά διαθέσιμα και ισοδύναμα	3.608.022,23	-539.465,86	3.068.556,37	869.754,43	-580.865,17	288.889,26
	49.054.144,94	-19.698,80	49.034.446,14	44.373.629,70	-484.987,55	43.888.642,15
Σύνολο περιουσιακών στοιχείων	89.706.956,36	9.884.789,68	99.591.746,04	85.170.143,88	7.107.242,85	92.277.386,73

	ΕΝΟΠΟΙΗΜΕΝΑ ΣΤΟΙΧΕΙΑ			Η ΕΤΑΙΡΕΙΑ		
		Επίδραση μετάβασης στα			Επίδραση μετάβασης στα	
	Ε.Λ.Π.	Δ.Π.Χ.Π.	Δ.Π.Χ.Π.	Ε.Λ.Π.	Δ.Π.Χ.Π.	Δ.Π.Χ.Π.
	1.1.2004	1.1.2004	1.1.2004	1.1.2004	1.1.2004	1.1.2004
ΚΑΘΑΡΗ ΘΕΣΗ						
Μετοχικό Κεφάλαιο	7.187.040,00	0,00	7.187.040,00	7.187.040,00	0,00	7.187.040,00
Υπέρ το άρτιο	10.594.277,33	0,00	10.594.277,33	10.594.277,33	0,00	10.594.277,33
Αποθεματικά εύλογης αξίας	0,00	9.556.099,49	9.556.099,49	0,00	9.240.149,27	9.240.149,27
Λοιπά αποθεματικά	30.527.627,68	-4.410.744,90	26.116.882,78	31.776.100,06	-4.672.429,83	27.103.670,23
Αποτελέσματα εις νέον	-134.080,50	-1.092.965,40	-1.227.045,90	1.075.892,62	-1.513.580,18	-437.687,56
	48.174.864,51	4.052.389,19	52.227.253,70	50.633.310,01	3.054.139,26	53.687.449,27
Δικαιώματα μειοψηφίας	2.679.359,96	99.897,27	2.779.257,23	-	-	-
Σύνολο καθαρής θέσης	50.854.224,47	4.152.286,46	55.006.510,93	50.633.310,01	3.054.139,26	53.687.449,27
ΥΠΟΧΡΕΩΣΕΙΣ						
Μακροπρόθεσμες υποχρεώσεις						
Δάνεια	4.822.219,15	968.847,70	5.791.066,85	4.822.219,15	0,00	4.822.219,15
Αναβαλλόμενος φόρος εισοδήματος	0,00	2.944.206,15	2.944.206,15	0,00	2.743.582,96	2.743.582,96
Προβλέψεις για παροχές στους εργαζόμενους	77.494,69	761.089,74	838.584,43	42.503,38	772.172,22	814.675,60
Λοιπές προβλέψεις	12.165,56	-6.726,95	5.438,61	1.059,00	-1.059,00	0,00
Επιχορηγήσεις περιουσιακών στοιχείων	0,00	538.407,41	538.407,41	0,00	538.407,41	538.407,41
	4.911.879,40	5.205.824,05	10.117.703,45	4.865.781,53	4.053.103,59	8.918.885,12
Βραχυπρόθεσμες υποχρεώσεις						
Προμηθευτές	9.382.903,20	472.358,33	9.855.261,53	8.573.687,31	0,00	8.573.687,31
Βραχυπρόθεσμα δάνεια	20.581.765,78	69.818,46	20.651.584,24	17.500.348,18	0,00	17.500.348,18
Τρέχων φόρος εισοδήματος	0,00	759.513,43	759.513,43	0,00	461.692,51	461.692,51
Λοιπές υποχρεώσεις	3.976.183,51	-775.011,05	3.201.172,46	3.597.016,85	-461.692,51	3.135.324,34
	33.940.852,49	526.679,17	34.467.531,66	29.671.052,34	0,00	29.671.052,34
Σύνολο υποχρεώσεων	38.852.731,89	5.732.503,22	44.585.235,11	34.536.833,87	4.053.103,59	38.589.937,46
Σύνολο Καθαρής Θέσης και Υποχρεώσεων	89.706.956,36	9.884.789,68	99.591.746,04	85.170.143,88	7.107.242,85	92.277.386,73

2. Συμφωνία του Ισολογισμού της 31ης Δεκεμβρίου 2004 μεταξύ Ε.Λ.Π. και Δ.Π.Χ.Π.

Ποσά σε ευρώ	ΕΝΟΠΟΙΗΜΕΝΑ ΣΤΟΙΧΕΙΑ			Η ΕΤΑΙΡΕΙΑ		
	Ε.Λ.Π.	Επίδραση μετάβασης στα Δ.Π.Χ.Π.	Δ.Π.Χ.Π.	Βάσει Ε.Λ.Π.	Επίδραση μετάβασης στα Δ.Π.Χ.Π.	Βάσει Δ.Π.Χ.Π.
	31.12.2004	31.12.2004	31.12.2004	31.12.2004	31.12.2004	31.12.2004
ΠΕΡΙΟΥΣΙΑΚΑ ΣΤΟΙΧΕΙΑ						
Μη κυκλοφορούντα περιουσιακά στοιχεία						
Ενσώματα πάγια	38.811.324,05	7.316.113,42	46.127.437,47	29.716.422,20	6.215.123,88	35.931.546,08
Επενδύσεις σε ακίνητα	0,00	25.371,38	25.371,38	0,00	25.371,38	25.371,38
Άυλα περιουσιακά στοιχεία	0,00	196.153,37	196.153,37	0,00	126.732,00	126.732,00
Επενδύσεις σε συγγενείς επιχειρήσεις	26.200,36	21.974,64	48.175,00	10.080.509,23	57.338,00	10.137.847,23
Αναβαλλόμενος φόρος εισοδήματος	0,00	1.386.207,26	1.386.207,26	0,00	827.235,83	827.235,83
Λοιπές απαιτήσεις	396.011,89	656.082,33	1.052.094,22	343.480,12	-211.239,69	132.240,43
	39.233.536,30	9.601.902,40	48.835.438,70	40.140.411,55	7.040.561,40	47.180.972,95
Κυκλοφορούντα περιουσιακά στοιχεία						
Αποθέματα	16.628.726,22	-97.450,97	16.531.275,25	11.674.105,37	-83.355,59	11.590.749,78
Πελάτες	30.162.120,97	665.905,30	30.828.026,27	32.489.312,20	-535.397,35	31.953.914,85
Λοιπές απαιτήσεις	2.761.734,19	-83.928,18	2.677.806,01	1.168.103,43	702.919,88	1.871.023,31
Διακρατούμενες ως τη λήξη επενδύσεις	0,00	3.412.615,30	3.412.615,30	0,00	3.412.615,30	3.412.615,30
Διαθέσιμα για πώληση χρηματοοικονομικά περιουσιακά στοιχεία	200.021,89	32.760,63	232.782,52	104.905,23	32.760,63	137.665,86
Ταμιακά διαθέσιμα και ισοδύναμα	5.472.924,75	-3.351.912,58	2.121.012,17	3.572.855,32	-3.412.615,30	160.240,02
	55.225.528,02	577.989,50	55.803.517,52	49.009.281,55	116.927,57	49.126.209,12
Σύνολο περιουσιακών στοιχείων	94.459.064,32	10.179.891,90	104.638.956,22	89.149.693,10	7.157.488,97	96.307.182,07

Ποσά σε ευρώ	ΕΝΟΠΙΩΜΕΝΑ ΣΤΟΙΧΕΙΑ			Η ΕΤΑΙΡΕΙΑ		
	Ε.Λ.Π.	Επίδραση μετάβασης	Δ.Π.Χ.Π.	Βάσει Ε.Λ.Π.	Επίδραση μετάβασης	Βάσει Δ.Π.Χ.Π.
	31.12.2004	31.12.2004	31.12.2004	31.12.2004	31.12.2004	31.12.2004
ΚΑΘΑΡΗ ΘΕΣΗ						
Μετοχικό Κεφάλαιο	8.761.344,00	0,00	8.761.344,00	8.761.344,00	0,00	8.761.344,00
Υπέρ το άρτιο	10.594.277,33	0,00	10.594.277,33	10.594.277,33	0,00	10.594.277,33
Αποθεματικά εύλογης αξίας	0,00	10.331.836,94	10.331.836,94	0,00	9.939.955,20	9.939.955,20
Λοιπά αποθεματικά	34.686.854,33	-10.130.278,10	24.556.576,23	35.334.956,45	-9.805.590,22	25.529.366,23
Αποτελέσματα εις νέον	-103.152,49	5.649.248,61	5.546.096,12	1.161.183,30	4.603.055,40	5.764.238,70
	53.939.323,17	5.850.807,45	59.790.130,62	55.851.761,08	4.737.420,38	60.589.181,46
Δικαιώματα μειοψηφίας	2.332.707,77	186.619,85	2.519.327,62	0,00	0,00	0,00
Σύνολο καθαρής θέσης	56.272.030,95	6.037.427,29	62.309.458,24	55.851.761,08	4.737.420,38	60.589.181,46
ΥΠΟΧΡΕΩΣΕΙΣ						
Μακροπρόθεσμες υποχρεώσεις						
Δάνεια	3.444.441,37	908.031,26	4.352.472,63	3.444.441,37	0,00	3.444.441,37
Αναβαλλόμενος φόρος εισοδήματος		2.702.709,84	2.702.709,84	0,00	2.483.874,41	2.483.874,41
Προβλέψεις για παροχές στους εργαζόμενους	47.370,20	924.172,68	971.542,88	42.503,38	899.228,41	941.731,79
Λοιπές προβλέψεις	14.136,20	-14.136,20	0,00	2.192,40	-2.192,40	0,00
Επιχορηγήσεις περιουσιακών στοιχείων		491.118,17	491.118,17	0,00	491.118,17	491.118,17
	3.505.947,77	5.011.895,75	8.517.843,52	3.489.137,15	3.872.028,59	7.361.165,74
Βραχυπρόθεσμες υποχρεώσεις						
Προμηθευτές	11.139.753,52	180.243,03	11.319.996,55	9.759.041,33	0,00	9.759.041,33
Βραχυπρόθεσμα δάνεια	19.255.193,49	-0,25	19.255.193,24	15.967.263,01	0,00	15.967.263,01
Τρέχων φόρος εισοδήματος		1.371.743,82	1.371.743,82	0,00	949.131,14	949.131,14
Λοιπές υποχρεώσεις	4.286.138,59	-2.421.417,74	1.864.720,85	4.082.490,53	-2.401.091,14	1.681.399,39
	34.681.085,60	-869.431,14	33.811.654,46	29.808.794,87	-1.451.960,00	28.356.834,87
Σύνολο υποχρεώσεων	38.187.033,37	4.142.464,61	42.329.497,98	33.297.932,02	2.420.068,59	35.718.000,61
Σύνολο Καθαρής Θέσης και Υποχρεώσεων	94.459.064,32	10.179.891,90	104.638.956,22	89.149.693,10	7.157.488,97	96.307.182,07

3. Συμφωνία της Κατάστασης Αποτελεσμάτων της χρήσης που έληξε την 31η Δεκεμβρίου 2004 μεταξύ Ε.Α.Π. και Δ.Π.Χ.Π.

Ποσά σε ευρώ	ΕΝΟΠΟΙΗΜΕΝΑ ΣΤΟΙΧΕΙΑ			Η ΕΤΑΙΡΕΙΑ		
	Ε.Α.Π.	Επίδραση μετάβασης στα Δ.Π.Χ.Π.	Δ.Π.Χ.Π.	Ε.Α.Π.	Επίδραση μετάβασης στα Δ.Π.Χ.Π.	Δ.Π.Χ.Π.
	01.01 - 31.12.2004	01.01 - 31.12.2004	01.01 - 31.12.2004	01.01 - 31.12.2004	01.01 - 31.12.2004	01.01 - 31.12.2004
Κύκλος Εργασιών (Πωλήσεις)	79.137.093,77	180.754,97	79.317.848,74	64.026.301,53	0,00	64.026.301,53
Κόστος πωλήσεων	-62.199.384,12	2.730.187,13	-59.469.196,99	-51.561.683,44	2.878.816,37	-48.682.867,07
Μικτά Κέρδη	16.937.709,65	2.910.942,10	19.848.651,75	12.464.618,09	2.878.816,37	15.343.434,46
Άλλα έσοδα	2.702.099,52	-489.309,83	2.212.789,69	1.067.948,56	-418.615,56	649.333,00
Έξοδα διαθέσεως	-6.674.240,42	31.196,11	-6.643.044,31	-5.335.684,74	-39.867,92	-5.375.552,66
Έξοδα διοικήσεως	-3.629.556,70	-167.380,66	-3.796.937,36	-1.846.375,51	67.782,09	-1.778.593,42
Άλλα έξοδα	-2.650.131,59	121.457,89	-2.528.673,70	-737.876,81	7.480,13	-730.396,68
Χρηματοοικονομικό κόστος (καθαρό)	-814.205,01	-12.871,32	-827.076,33	-752.769,71	0,00	-752.769,71
Αποτελέσματα από συγγενείς επιχειρήσεις	17.133,76	93.059,03	110.192,79	175.558,79	57.338,00	232.896,79
Καθαρά Κέρδη προ φόρων	5.888.809,21	2.487.093,32	8.375.902,53	5.035.418,67	2.552.933,11	7.588.351,78
Φόροι μη ενσωματωμένοι	-87.039,31	87.039,31	0,00	-87.039,31	87.039,31	0,00
Φόρος εισοδήματος	-1.308.283,62	-748.089,00	-2.056.372,62	-949.131,14	-923.990,31	-1.873.121,45
Καθαρά Κέρδη περιόδου	4.493.486,28	1.826.043,63	6.319.529,91	3.999.248,22	1.715.982,11	5.715.230,33
Τα Καθαρά Κέρδη της περιόδου Κατανέμονται σε						
Μετόχους της μητρικής εταιρίας	4.672.796,14	1.783.627,04	6.456.423,18	3.999.248,22	1.715.982,11	5.715.230,33
Δικαιώματα μειοψηφίας	-179.309,86	42.416,59	-136.893,27	-	-	-
	4.493.486,28	1.826.043,63	6.319.529,91	3.999.248,22	1.715.982,11	5.715.230,33

4. Συμφωνία Κερδών περιόδου 1/1 - 31/12/2004 μετά από φόρους	ΕΝΟΠΟΙΗΜΕΝΟΣ	Η ΕΤΑΙΡΕΙΑ
<i>Ποσά σε ευρώ</i>		
Κέρδη μετά από φόρους σύμφωνα με τα Ε.Λ.Π. την 31η Δεκεμβρίου 2004	4.493.486,28	3.999.248,22
Αναπροσαρμογή αποσβέσεων παγίων, σύμφωνα με την ωφέλιμη διάρκεια ζωής τους	3.074.240,91	3.030.372,30
Αναπροσαρμογή αποτελέσματος από πώληση ενσωμάτων παγίων, σύμφωνα με την εύλογη αξία	-219.425,60	-219.425,60
Επίδραση διαγραφής εξόδων πολυετούς απόσβεσης	97.933,87	97.933,87
Επίδραση από αναμόρφωση εσόδων από αποσβέσεις επιχορηγήσεων παγίων σύμφωνα με την ωφέλιμη διάρκεια ζωής	-200.323,36	-200.323,36
Πρόβλεψη για παροχές στους εργαζόμενους	-129.732,48	-127.056,19
Αναγνώριση στα αποτελέσματα της περιόδου αρνητικής υπεραξίας από απόκτηση θυγατρικής	57.338,00	57.338,00
Απομειώσεις περιουσιακών στοιχείων	-6.333,22	0,00
Αναγνώριση εξόδων και χρονική ανακατάταξη εξόδων	-169.795,89	0,00
Αποτελέσματα χρήσεως νεοενσωματωθείσας θυγατρικής εταιρίας	69.097,00	0,00
Πιστωτικές συναλλαγματικές διαφορές περιόδου	1.133,40	1.133,40
Αναβαλλόμενος φόρος εισοδήματος	-748.089,00	-923.990,31
	1.826.043,63	1.715.982,11
Κέρδη μετά από φόρους σύμφωνα με τα Δ.Π.Χ.Π. την 31η Δεκεμβρίου 2004	6.319.529,91	5.715.230,33

**5. ΠΙΝΑΚΑΣ ΠΡΟΣΑΡΜΟΓΩΝ ΤΗΣ ΚΑΘΑΡΗΣ ΘΕΣΗΣ ΕΝΑΡΞΗΣ ΠΕΡΙΟΔΟΥ 1/1/2004 και 31/12/2004
ΜΕΤΑΞΥ ΤΩΝ ΕΛΛΗΝΙΚΩΝ ΛΟΓΙΣΤΙΚΩΝ ΠΡΟΤΥΠΩΝ ΚΑΙ ΤΩΝ ΔΙΕΘΝΩΝ ΛΟΓΙΣΤΙΚΩΝ ΠΡΟΤΥΠΩΝ**

<i>Ποσά σε ευρώ</i>	31/12/2004		1/1/2004	
	ΕΝΟΠΟΙΗΜΕΝΑ ΣΤΟΙΧΕΙΑ	ΕΤΑΙΡΕΙΑ	ΕΝΟΠΟΙΗΜΕΝΑ ΣΤΟΙΧΕΙΑ	ΕΤΑΙΡΕΙΑ
Ίδια Κεφάλαια όπως είχαν προγενέστερα απεικονιστεί, σύμφωνα με τα ΕΛΠ	56.272.030,96	55.851.761,08	50.854.224,47	50.633.310,01
<u>Προσαρμογές της Καθαρής θέσης σύμφωνα με τα Δ.Π.Χ.Π.</u>				
Μεταβολή από την αποτίμηση ενσωμάτων παγίων στην εύλογη αξία τους	4.377.186,07	3.819.052,50	7.410.402,97	6.957.253,54
Μεταβολή από την αποτίμηση ασωμάτων παγίων στην εύλογη αξία τους	150.000,00	150.000,00	150.000,00	150.000,00
Μεταβολή από την αλλαγή των αποσβέσεων με βάση την ωφέλιμη ζωή των παγίων	3.074.240,91	3.030.372,30	0,00	0,00
Ανακατάταξη επιχορηγήσεων παγίων	-519.837,17	-519.837,17	-567.126,41	-567.126,41
Καταλογισμός κερδών από συναλλαγματικές διαφορές	20.712,17	2.192,40	1.059,00	1.059,00
Επίδραση πληθωριστικής αναπροσαρμογής	294.486,04	0,00	343.306,32	0,00
Διαγραφή εξόδων πολυετούς απόσβεσης	-204.507,73	-204.507,73	-302.441,60	-302.441,60
Μεταβολές από ενσωμάτωση θυγατρικής εταιρίας	86.246,24	0,00	86.246,24	0,00
Αναγνώριση στα αποτελέσματα διαφοράς από την απόκτηση θυγατρικής	57.338,00	57.338,00	0,00	0,00
Μεταβολή από απομείωση περιουσιακών στοιχείων	-541.730,57	-535.397,35	-535.397,35	-535.397,35
Μεταβολή στην πρόβλεψη για αποζημίωση προσωπικού στον τερματισμό εργασίας	-901.904,70	-899.228,41	-772.172,22	-772.172,22
Καταλογισμός αναβαλλόμενου φόρου εισοδήματος	-1.430.494,89	-1.656.638,58	-1.675.564,34	-1.909.529,31
Λοιπές προσαρμογές	123.732,90	42.114,41	13.973,85	32.493,61
Μετάθεση διανομής κερδών στο χρόνο έγκρισης	1.451.960,00	1.451.960,00	0,00	0,00
Σύνολο προσαρμογών	6.037.427,27	4.737.420,37	4.152.286,46	3.054.139,26
Καθαρή θέση έναρξης περιόδου σύμφωνα με τα ΔΛΠ	62.309.458,23	60.589.181,45	55.006.510,93	53.687.449,27

10. ΛΟΙΠΕΣ ΠΛΗΡΟΦΟΡΙΕΣ

10.1 Εταιρείες που περιλαμβάνονται στην Ενοποίηση

Επωνυμία Εταιρίας	Έδρα	Ποσοστό Συμμετοχής		Μέθοδος Ενοποίησης
		Άμεσο	Έμμεσο	
ROMCOLOR 2000 S.A.	ΡΟΥΜΑΝΙΑ	80%		ΟΛΙΚΗ ΕΝΣΩΜΑΤΩΣΗ
ΕΤΕΠΛΑ Α.Ε.	ΕΛΛΑΔΑ	99,99%		ΟΛΙΚΗ ΕΝΣΩΜΑΤΩΣΗ
GLOBAL COLORS POLSCA S.A.	ΠΟΛΩΝΙΑ	100%		ΟΛΙΚΗ ΕΝΣΩΜΑΤΩΣΗ
SENKROMA A.S.	ΤΟΥΡΚΙΑ	98,87%		ΟΛΙΚΗ ΕΝΣΩΜΑΤΩΣΗ
PLASTIKA KRITIS FAR EAST LTD	ΚΥΠΡΟΣ	86,87%		ΟΛΙΚΗ ΕΝΣΩΜΑΤΩΣΗ
SHANGHAI HiTeC PLASTICS CO	ΚΙΝΑ		65,15%	ΟΛΙΚΗ ΕΝΣΩΜΑΤΩΣΗ
RAINBOW TECHNOLOGIES LTD	ΚΥΠΡΟΣ	100%		ΟΛΙΚΗ ΕΝΣΩΜΑΤΩΣΗ
GUINEMONT B.V.	ΟΛΛΑΝΔΙΑ	100%		ΟΛΙΚΗ ΕΝΣΩΜΑΤΩΣΗ

10.2 Ανέλεγκτες φορολογικά χρήσεις

Η μητρική εταιρία έχει ελεγχθεί από τις φορολογικές αρχές μέχρι και τη χρήση 2001. Επίσης, ανέλεγκτες φορολογικά χρήσεις παραμένουν και στις θυγατρικές εταιρείες του Ομίλου ως ακολούθως:

Επωνυμία Εταιρίας	Έδρα	Ανέλεγκτες φορολογικά χρήσεις	Αριθμός ανέλεγκτων χρήσεων
ROMCOLOR 2000 S.A.	ΡΟΥΜΑΝΙΑ	2005	1
ΕΤΕΠΛΑ Α.Ε.	ΕΛΛΑΔΑ	2000 - 2005	6
GLOBAL COLORS POLSCA S.A.	ΠΟΛΩΝΙΑ	2002 - 2005	4
SENKROMA A.S.	ΤΟΥΡΚΙΑ	2002 – 2005	4
PLASTIKA KRITIS FAR EAST LTD	ΚΥΠΡΟΣ	2001 – 2005	5
SHANGHAI HiTeC PLASTICS CO	ΚΙΝΑ	2003 – 2005	3
RAINBOW TECHNOLOGIES LTD	ΚΥΠΡΟΣ	2000 – 2006	6
GUINEMONT B.V.	ΟΛΛΑΝΔΙΑ	2004 - 2005	2

Δεδομένου ότι δεν μπορούν να γίνουν αξιόπιστες εκτιμήσεις για την έκβαση των φορολογικών ελέγχων, δεν μπορεί να γίνει πρόβλεψη της ενδεχόμενης φορολογικής υποχρέωσης τόσο της μητρικής εταιρίας όσο και του Ομίλου.

10.3 Δεν συνέτρεξε στην περίοδο περίπτωση εξαγοράς ή συγχώνευσης άλλης εταιρίας ή κλάδου, απόσχιση κλάδου, αναδιάρθρωση ή διακοπή εκμετάλλευσης.

10.4 Οι οικονομικές καταστάσεις της Εταιρίας δεν περιλαμβάνονται σε ενοποιημένες οικονομικές καταστάσεις άλλης εταιρίας.

10.5 Οι συναλλαγές μεταξύ των εταιρειών του Ομίλου σωρευτικά από την έναρξη της οικονομικής χρήσης, αναλύονται ως ακολούθως (ποσά σε ευρώ):

ΕΙΔΟΣ ΣΥΝΑΛΛΑΓΗΣ	Συναλλαγές μητρικής εταιρίας με θυγατρικές	Συναλλαγές μεταξύ των θυγατρικών εταιρειών του Ομίλου
Πωλήσεις αποθεμάτων	5.824.259,00	226.985,61
Αγορές αποθεμάτων	517.362,45	
Παροχή υπηρεσιών	392.531,20	397.429,75
Πωλήσεις παγίων	104.536,00	
Αγορές παγίων	368.658,50	

10.6 Τα υπόλοιπα των απαιτήσεων και υποχρεώσεων της Μητρικής εταιρίας σωρευτικά στη λήξη της τρέχουσας περιόδου, ανέρχονται στα ακόλουθα ποσά (σε ευρώ):

Απαιτήσεις από θυγατρικές εταιρείες	6.064.631,58
Υποχρεώσεις προς θυγατρικές εταιρείες	231.888,96

10.7 Δεσμεύσεις και ενδεχόμενες υποχρεώσεις:

Η μητρική εταιρία έχει παραχωρήσει εγγυήσεις (με εγγυητικές επιστολές) για δάνεια ως ακολούθως:

A) Εγγυήσεις σε θυγατρικές εταιρείες:

Θυγατρική εταιρία	Νόμισμα	Ποσό
SENKROMA A.S.	Δολάριο USA (USD)	700.000
SENKROMA A.S.	Ευρώ	565.342
SHANGHAI HiTeC PLASTICS CO. LTD	Δολάριο USA (USD)	3.055.000
ROMCOLOR 2000 S.A.	Ευρώ	550.000
GUINEMONT B.V.	Δολάριο USA (USD)	913.000
GUINEMONT B.V.	Γεν Ιαπωνίας	46.300.000

B) Εγγυήσεις σε άλλες εταιρείες:

Εγγυητική επιστολή USD 500.00,00
Λοιπές εγγυήσεις: Ευρώ 159.400,56

10.8 Στην επόμενη διαχειριστική χρήση από αυτή στην οποία αναφέρονται οι Οικονομικές Καταστάσεις, ήτοι στο 2006 έχει ασκηθεί αγωγή κατά της εταιρίας από ανταγωνίστρια εταιρία του κλάδου, για αποθετική ζημία επτά εκατομμυρίων ευρώ.

Κατά την κρίση της εταιρίας, η οποία στηρίζεται σε αξιολόγηση της νομικής της υπηρεσίας, η αγωγή αυτή θεωρείται πλήρως αβάσιμη και αναμένεται ότι κατά την τελική έκβασή της δεν θα υπάρξουν οικονομικές συνέπειες για την εταιρία.

10.9 Διορθώσεις των Οικονομικών Καταστάσεων της χρήσεως 2004 που παρουσιάστηκαν με τις Ενδιάμεσες Οικονομικές Καταστάσεις του Α Τριμήνου 2005 (περίοδος 1/1 – 31/3/2005)

Κατά την διάρκεια της παρούσας διαχειριστικής περιόδου (1/1 – 31/12/2005) επανεξετάστηκαν οι Ισολογισμοί της χρήσεως 2004 (περίοδος 1/1 – 31/12/2004) και προέκυψαν διαφοροποιήσεις ώστε να είναι ομοιόμορφες με τις Οικονομικές Καταστάσεις της Μητρικής Εταιρίας.

Επαναδιατυπώθηκε για το λόγο αυτό ο Ενοποιημένος Ισολογισμός της 31^{ης} Δεκεμβρίου 2004 και ο Ισολογισμός της Μητρικής Εταιρίας και παρουσιάστηκε η κατωτέρω διαφορά στην Καθαρή Θέση:

	Ενοποιημένα Στοιχεία	Η Εταιρία
Αρχική παρουσίαση Οικονομικών Καταστάσεων της 31/12/2004 Α' ΤΡΙΜΗΝΟ 2005	61.890.998,93	60.619.574,39
Μεταγενέστερη παρουσίαση Οικονομικών Καταστάσεων της 31/12/2004	62.309.458,23	60.589.181,27

10.10 Ανάλυση Κύκλου Εργασιών κατά ΣΤΑΚΟΔ

<u>Μητρικής Εταιρίας</u>		Ποσά σε €
ΣΤΑΚΟΔ 252.1 (πωλήσεις φύλλων και σωλήνων)		37.037.677,00
ΣΤΑΚΟΔ 241.2 (πωλήσεις masterbatches)		29.314.402,00
ΣΤΑΚΟΔ 372.0 (πωλήσεις ανακυκλωμένων)		194.166,00
ΣΤΑΚΟΔ 515.5 (λοιπές πωλήσεις)		1.444.932,22
ΣΤΑΚΟΔ 401.1 (πωλήσεις ενέργειας)		2.960.727,89
ΣΥΝΟΛΟ ΠΩΛΗΣΕΩΝ		70.951.905,11

<u>Ομίλου</u>		Ποσά σε €
ΣΤΑΚΟΔ 252.1 (πωλήσεις φύλλων και σωλήνων)		47.097.373,95
ΣΤΑΚΟΔ 241.2 (πωλήσεις masterbatches)		41.755.925,35
ΣΤΑΚΟΔ 372.0 (πωλήσεις ανακυκλωμένων)		194.166,00
ΣΤΑΚΟΔ 515.5 (λοιπές πωλήσεις)		856.834,29
ΣΤΑΚΟΔ 401.1 (πωλήσεις ενέργειας)		2.960.727,89
ΣΥΝΟΛΟ ΠΩΛΗΣΕΩΝ		92.865.027,48

ΕΚΘΕΣΗ ΕΛΕΓΧΟΥ ΟΡΚΩΤΟΥ ΕΛΕΓΚΤΗ ΛΟΓΙΣΤΗ

Προς τους Μετόχους της
ΠΛΑΣΤΙΚΑ ΚΡΗΤΗΣ - ΑΝΩΝΥΜΗ ΒΙΟΜΗΧΑΝΙΚΗ & ΕΜΠΟΡΙΚΗ ΕΤΑΙΡΕΙΑ

Ελέγξαμε τις ανωτέρω οικονομικές καταστάσεις της **ΠΛΑΣΤΙΚΑ ΚΡΗΤΗΣ - ΑΝΩΝΥΜΗ ΒΙΟΜΗΧΑΝΙΚΗ & ΕΜΠΟΡΙΚΗ ΕΤΑΙΡΕΙΑ**, της εταιρικής χρήσης που έληξε την 31η Δεκεμβρίου 2005. Η ευθύνη της σύνταξης των οικονομικών καταστάσεων βαρύνει τη διοίκηση της εταιρίας. Η δική μας ευθύνη περιορίζεται στη διαμόρφωση και τη διατύπωση γνώμης επί των οικονομικών καταστάσεων, εδραιωμένης στο διενεργηθέντα έλεγχο.

Ο έλεγχός μας διενεργήθηκε σύμφωνα με τα Ελληνικά Ελεγκτικά Πρότυπα, που είναι εναρμονισμένα με τα Διεθνή Ελεγκτικά Πρότυπα. Τα Πρότυπα αυτά απαιτούν το σχεδιασμό και την εκτέλεση του ελεγκτικού έργου κατά τρόπο που να διασφαλίζει εύλογη βεβαιότητα ότι οι οικονομικές καταστάσεις είναι απαλλαγμένες από ουσιώδεις ανακρίβειες και παραλείψεις. Ο έλεγχος περιλαμβάνει την εξέταση, σε δειγματοληπτική βάση, αποδεικτικών στοιχείων που να στηρίζουν τα ποσά και τις πληροφορίες που περιλαμβάνονται στις οικονομικές καταστάσεις. Ο έλεγχος επίσης περιλαμβάνει την αξιολόγηση των λογιστικών αρχών που ακολουθήθηκαν, των εκτιμήσεων της διοίκησης της εταιρίας και, γενικότερα, της παρουσίασης των δεδομένων στις οικονομικές καταστάσεις, καθώς και την αξιολόγηση της συνέπειας της Έκθεσης του Διοικητικού Συμβουλίου με τις οικονομικές καταστάσεις. Πιστεύουμε ότι ο έλεγχος που διενεργήθηκε παρέχει επαρκή βάση για τη διαμόρφωση της Έκθεσης μας.

Κατά τη γνώμη μας, οι προαναφερόμενες οικονομικές καταστάσεις απεικονίζουν ακριβοδίκαια την οικονομική θέση της εταιρίας και των θυγατρικών της κατά την 31^η Δεκεμβρίου 2005 και τα αποτελέσματα των εργασιών και τις ταμειακές ροές της χρήσης που έληξε αυτή την ημερομηνία, σύμφωνα με τα Διεθνή Λογιστικά Πρότυπα, που έχουν υιοθετηθεί από την Ευρωπαϊκή Ένωση και το περιεχόμενο της Έκθεσης του Διοικητικού Συμβουλίου είναι συνεπές με τις προαναφερόμενες οικονομικές καταστάσεις.

Χωρίς να διατυπώνουμε επιφύλαξη ως προς τα συμπεράσματα του ελέγχου, εφιστούμε την προσοχή σας στη σημείωση 10.2 που παρατίθεται στις Λοιπές Πληροφορίες των Οικονομικών Καταστάσεων, στην οποία γίνεται αναφορά στο γεγονός ότι υφίστανται φορολογικές δηλώσεις τόσο της Μητρικής εταιρίας για τις χρήσεις 2002 έως και 2005, όσο και των θυγατρικών εταιρειών της που περιλαμβάνονται στην ενοποίηση, οι οποίες δεν έχουν εξετασθεί από τις φορολογικές αρχές, με συνέπεια να υπάρχει το ενδεχόμενο επιβολής πρόσθετων φόρων και προσαυξήσεων κατά το χρόνο που θα εξετασθούν και οριστικοποιηθούν. Η έκβαση του φορολογικού ελέγχου δεν είναι δυνατόν να προβλεφθεί στο παρόν στάδιο και ως εκ τούτου δεν έχει γίνει οποιαδήποτε πρόβλεψη στις οικονομικές καταστάσεις σε σχέση με το θέμα αυτό. Επίσης, εφιστούμε την προσοχή σας στη σημείωση 10.9 στις Λοιπές Πληροφορίες, η οποία αναφέρεται σε αναμόρφωση κονδυλίων των Ενδιαμέσων Οικονομικών Καταστάσεων.

11. ΠΛΗΡΟΦΟΡΙΕΣ ΓΙΑ ΤΗ ΣΥΝΤΑΞΗ ΤΟΥ ΕΝΗΜΕΡΩΤΙΚΟΥ ΔΕΛΤΙΟΥ ΚΑΙ ΤΟΥΣ ΕΛΕΓΚΤΕΣ ΤΗΣ ΕΤΑΙΡΙΑΣ

1.1. Γενικά Πληροφοριακά Στοιχεία

Στο παρόν Ενημερωτικό Δελτίο περιέχονται όλες οι πληροφορίες και τα οικονομικά στοιχεία που είναι απαραίτητα, για τη σωστή εκτίμηση της περιουσίας, της χρηματοοικονομικής κατάστασης, των αποτελεσμάτων και των προοπτικών της εταιρίας ΠΛΑΣΤΙΚΑ ΚΡΗΤΗΣ Α.Β.Ε.Ε. (εφεξής “η Εταιρία”) από τους επενδυτές και τους συμβούλους επί των επενδύσεων τους. Οι επενδυτές που ενδιαφέρονται για περισσότερες πληροφορίες θα μπορούν να απευθύνονται τις εργάσιμες ημέρες και ώρες στα γραφεία της εταιρίας στο Ηράκλειο Κρήτης (ΒΙ.ΠΕ. Ηρακλείου) τηλ. 2810-308500. Υπεύθυνος: κ. Μαροπάκης Ιωάννης.

Η σύνταξη και η διάθεση του παρόντος Ενημερωτικού Δελτίου έγινε σύμφωνα με τις διατάξεις της ισχύουσας νομοθεσίας. Υπεύθυνοι για τη σύνταξη του Ενημερωτικού Δελτίου καθώς και για την ακρίβεια των στοιχείων που περιέχονται σ’ αυτό είναι:

- α. ο κ. Μιχαήλ Λεμπιδάκης, Διευθύνων Σύμβουλος της εταιρίας, κάτοικος Ηρακλείου Κρήτης, τηλ. 2810-308500.
- β. ο κ. Γεώργιος Βαλεργάκης, Προϊστάμενος Λογιστηρίου της εταιρίας, κάτοικος Ηρακλείου Κρήτης, τηλ. 2810-308500.
- γ. ο κ. Ιωάννης Μαροπάκης, Λογιστής της εταιρίας, κάτοικος Ηρακλείου Κρήτης, τηλ. 2810-308 500.

Το Διοικητικό Συμβούλιο της Εταιρίας δηλώνει ότι όλα τα μέλη του έχουν λάβει γνώση του περιεχομένου του παρόντος Ενημερωτικού Δελτίου και μαζί με τους συντάκτες του βεβαιώνουν υπεύθυνα ότι :

- α. Όλες οι πληροφορίες και τα στοιχεία που περιέχονται σε αυτό είναι πλήρη και αληθή.
- β. Δεν υπάρχουν άλλα στοιχεία και δεν έχουν μέχρι σήμερα λάβει χώρα γεγονότα η παράλειψη ή απόκρυψη των οποίων θα μπορούσε να καταστήσει παραπλανητικό το σύνολο ή μέρος των στοιχείων και πληροφοριών που περιέχονται στο Ενημερωτικό Δελτίο.

1.2. Στοιχεία και παρατηρήσεις ελεγκτών

Η Εταιρία ελέγχεται από ορκωτούς ελεγκτές. Τον τακτικό έλεγχο των εταιρικών χρήσεων που έκλεισαν στις 31.12.2000, 31.12.2001 και 31.12.2002 διενήργησε ο ορκωτός Ελεγκτής Λογιστής Δημήτριος Χ. Σμαΐλης (ΑΜΣΟΕΛ 12221 Α.Ε.Ο.Ε. - Φωκίωνος Νέγρη 3 τηλ. 8691100) ενώ τον τακτικό έλεγχο της εταιρικής χρήσης που έκλεισε στις 31.12.2005 διενήργησε ο ορκωτός Ελεγκτής Λογιστής Κ. Λώλος (ΑΜΣΟΕΛ 13821 Α.Ε. Ο.Ε.), οι οποίοι βεβαιώνουν ότι δεν υπήρξαν διαφωνίες μεταξύ των ιδίων και της Διοίκησης της εταιρίας επί των λογιστικών χειρισμών των χρήσεων 2000-2005, ενώ το σύστημα εσωτερικού ελέγχου είναι πλήρες και αξιόπιστο. Από τα σχετικά πιστοποιητικά ελέγχου που παρατίθενται στο συνημμένο παράρτημα, δεν προκύπτουν δυσμενείς παρατηρήσεις που να επηρεάζουν την οικονομική κατάσταση και τα αποτελέσματα της εταιρίας.

2. ΔΙΚΑΙΩΜΑΤΑ ΜΕΤΟΧΩΝ

2.1. Γενικά

Ο συνολικός αριθμός των μετοχών της εταιρίας έχει διαμορφωθεί σε 27.379.200 κοινές ανώνυμες μετοχές, ονομαστικής αξίας 0,32€ η καθεμία.

Κάθε μετοχή της εταιρίας ενσωματώνει όλα τα δικαιώματα και τις υποχρεώσεις που καθορίζονται από το Νόμο και το Καταστατικό της Εταιρίας, το οποίο όμως δεν περιέχει διατάξεις περισσότερο περιοριστικές από αυτές που προβλέπει ο Νόμος. Η κατοχή του τίτλου της μετοχής συνεπάγεται αυτοδικαίως την αποδοχή από τον κύριο αυτής του Καταστατικού της εταιρίας και των νομίμων αποφάσεων των Γενικών Συνελεύσεων των μετόχων.

Το Καταστατικό της εταιρίας δεν περιέχει ειδικά δικαιώματα υπέρ συγκεκριμένων μετόχων.

Οι μετοχές της Εταιρίας είναι ελεύθερα διαπραγματεύσιμες.

Η ευθύνη των μετόχων περιορίζεται στην ονομαστική αξία των μετοχών που κατέχουν. Οι μέτοχοι συμμετέχουν στη διοίκηση και τα κέρδη της Εταιρίας σύμφωνα με το Νόμο και τις διατάξεις του Καταστατικού. Τα δικαιώματα και οι υποχρεώσεις που απορρέουν από κάθε μετοχή παρακολουθούν αυτή σε οποιονδήποτε καθολικό ή ειδικό διάδοχο του μετόχου. Οι μέτοχοι ασκούν τα δικαιώματα τους σε σχέση με τη διοίκηση της εταιρίας, μόνο μέσω των Γενικών Συνελεύσεων.

Οι μέτοχοι έχουν προνόμιο προτίμησης σε κάθε μελλοντική αύξηση του Μετοχικού Κεφαλαίου της εταιρίας ανάλογα με τη συμμετοχή τους στο υφιστάμενο Μετοχικό Κεφάλαιο, όπως ορίζεται στο άρθρο 13, παράγραφος 5 του Κωδικοποιημένου Νόμου 2190/1920.

Οι δανειστές του μετόχου και οι διάδοχοι τους σε καμία περίπτωση δεν μπορούν να προκαλέσουν την κατάσχεση ή τη σφράγιση οποιουδήποτε περιουσιακού στοιχείου ή των βιβλίων της Εταιρίας, ούτε να ζητήσουν τη διανομή ή εκκαθάριση της, ούτε να αναμιχθούν με οποιονδήποτε τρόπο στη διοίκηση ή τη διαχείριση της.

Κάθε μέτοχος, οπουδήποτε και να κατοικεί, λογίζεται ότι έχει νόμιμη κατοικία την έδρα της Εταιρίας, ως προς τις σχέσεις του με αυτήν και υπόκειται στην Ελληνική Νομοθεσία. Κάθε διαφορά μεταξύ της Εταιρίας αφ' ενός και των μετόχων ή οποιουδήποτε τρίτου αφ' ετέρου, υπάγεται στην αποκλειστική αρμοδιότητα των τακτικών δικαστηρίων, η δε εταιρία ενάγεται μόνον ενώπιον των δικαστηρίων της έδρας της.

Κάθε μετοχή παρέχει δικαίωμα μίας ψήφου. Συγκύριοι μετοχής για να έχουν δικαίωμα ψήφου πρέπει να υποδείξουν εκπρόσωπο που θα τους εκπροσωπήσει στη Γενική Συνέλευση, μέχρι δε τον καθορισμό αυτόν αναστέλλεται η άσκηση των δικαιωμάτων τους.

Κάθε μέτοχος δικαιούται να μετέχει στη Γενική Συνέλευση των μετόχων της Εταιρίας είτε αυτοπροσώπως είτε μέσω πληρεξουσίου. Για να μετάσχει μέτοχος στη Γενική Συνέλευση πρέπει να καταθέσει τις μετοχές του στο Ταμείο της Εταιρίας ή στο Ταμείο Παρακαταθηκών και Δανείων ή σε οποιαδήποτε Τράπεζα στην Ελλάδα, πέντε (5) τουλάχιστον ημέρες πριν την ορισθείσα για τη συνεδρίαση της Γενικής Συνέλευσης ημερομηνία. Μέσα στην ίδια προθεσμία πρέπει να κατατίθενται στην Εταιρία οι αποδείξεις κατάθεσης των μετοχών και τα έγγραφα εκπροσώπησης και να δίνεται στον μέτοχο απόδειξη για την είσοδό του στη Γενική Συνέλευση.

Μέτοχοι που δεν συμμορφώνονται με τα παραπάνω θα μετέχουν στη Γενική Συνέλευση μόνο με την άδειά της.

Μέτοχοι που εκπροσωπούν το 5 % του καταβεβλημένου Μετοχικού Κεφαλαίου :

- α. Έχουν δικαίωμα να ζητήσουν από το Πρωτοδικείο της έδρας της Εταιρίας τον έλεγχο της Εταιρίας σύμφωνα με τα άρθρα 40, 40ε του Ν. 2190/1920 και
- β. Μπορούν να ζητήσουν τη σύγκληση Έκτακτης Γενικής Συνέλευσης των μετόχων. Το Διοικητικό Συμβούλιο είναι υποχρεωμένο να συγκαλέσει τη Συνέλευση μέσα σε χρονικό διάστημα όχι μεγαλύτερο από τριάντα (30) ημέρες από την ημέρα κατάθεσης της αίτησης στον Πρόεδρο του Διοικητικού Συμβουλίου. Στην αίτηση, οι αιτούντες μέτοχοι οφείλουν να αναφέρουν τα θέματα, για τα οποία θα πρέπει να αποφασίσει η Γενική Συνέλευση.

Κάθε μέτοχος μπορεί να ζητήσει, δέκα (10) ημέρες πριν από την Τακτική Γενική Συνέλευση, τις ετήσιες οικονομικές καταστάσεις και τις σχετικές εκθέσεις του Διοικητικού Συμβουλίου και των ελεγκτών της εκδότριας εταιρίας.

Το μερίσμα κάθε μετοχής πληρώνεται στον κομιστή της Βεβαίωσης Δικαιούχου Μερισμάτος μέσα σε δύο (2) μήνες από την ημερομηνία της Τακτικής Γενικής Συνέλευσης που ενέκρινε τις ετήσιες οικονομικές καταστάσεις με την προσκόμιση της Βεβαίωσης στα γραφεία της Εταιρίας ή όπου αλλού οριστεί. Ο τρόπος καταβολής θα ανακοινώνεται στους μετόχους από τον ημερήσιο τύπο.

Τα μερίσματα που δεν έχουν ζητηθεί για μία πενταετία παραγράφονται υπέρ του Δημοσίου.

2.2 Φορολογία Μερισμάτων

Σύμφωνα με την ισχύουσα Νομοθεσία (Κώδικας Φορολογίας Εισοδήματος, Ν.2238/94, άρθρο 109), οι εταιρίες των οποίων οι μετοχές είναι εισηγμένες στο Χρηματιστήριο, βαρύνονται με φόρο 35% επί των φορολογητέων κερδών τους πριν από οποιαδήποτε διανομή των κερδών.

Έτσι, τα μερίσματα καταβάλλονται στους μετόχους των ανωνύμων εταιριών από τα ήδη φορολογηθέντα στο νομικό πρόσωπο κέρδη και επομένως ο μέτοχος δεν έχει καμία φορολογική υποχρέωση επί του ποσού των μερισμάτων που εισπράττει.

Ως χρόνος απόκτησης του εισοδήματος από μερίσματα θεωρείται η ημερομηνία έγκρισης του Ισολογισμού της εκάστοτε εταιρικής χρήσης από την Τακτική Γενική Συνέλευση των μετόχων της Εταιρίας.

Σημειώνεται ότι σύμφωνα με τις διατάξεις του Νόμου, από τα κέρδη τα οποία πραγματοποιούν σε κάθε χρήση οι θυγατρικές εταιρίες και διανέμονται μερίσματα, το μέρος των μερισμάτων που αντιστοιχεί στην μητρική εταιρία καταβάλλεται κατά την επόμενη χρήση (εκτός αν δοθεί προμέρισμα στην ίδια χρήση) και συνεπώς περιέχεται στα κέρδη της μητρικής εταιρίας της επόμενης χρήσης. Τα δε μερίσματα από τα κέρδη της μητρικής εταιρίας που σχηματίζονται κατά ένα μέρος από τα διανεμόμενα κέρδη των εταιριών στις οποίες συμμετέχει, εφόσον διανεμηθούν, καταβάλλονται στην επόμενη από την λήψη τους χρήση.

3. ΠΛΗΡΟΦΟΡΙΕΣ ΓΙΑ ΤΗΝ ΕΤΑΙΡΙΑ

3.1 Γενικές Πληροφορίες

Η εταιρία “ΠΛΑΣΤΙΚΑ ΚΡΗΤΗΣ - ΑΝΩΝΥΜΗ ΒΙΟΜΗΧΑΝΙΚΗ & ΕΜΠΟΡΙΚΗ ΕΤΑΙΡΙΑ” ιδρύθηκε το 1970 με τη μορφή Εταιρίας Περιορισμένης Ευθύνης στην περιοχή “Φοινικιά” Ηρακλείου Κρήτης.

Η ανωτέρω ΕΠΕ το 1974 μετατράπηκε σε ανώνυμη εταιρία σύμφωνα προς την αριθμ. 1663/31-7-1974 εγκριτική απόφαση του Νομάρχου Ηρακλείου που δημοσιεύθηκε στο Ε.Μ. 3926/74 Φ.Ε.Κ.

Από το 1992 η εταιρία μετεγκαταστάθηκε σε νέο εργοστάσιό στη ΒΙ.ΠΕ Ηρακλείου.

Έδρα της εταιρίας είναι το Ηράκλειο και τα Κεντρικά της Γραφεία είναι εγκατεστημένα στο ιδιόκτητο ακίνητό της στην Βιομηχανική Περιοχή Ηρακλείου (τηλ. 2810/308500). Η εταιρία είναι εγγεγραμμένη στο **Μητρώο Ανωνύμων Εταιριών** με αριθμ. Μ.Α.Ε. 11326/06/Β/86/21. Η **διάρκεια της εταιρίας** ορίστηκε πενήνταετής από την δημοσίευση του Καταστατικού της, ήτοι μέχρι το έτος 2024.

Σκοποί της εταιρίας (που δεν τροποποιήθηκαν την τελευταία 3ετία) σύμφωνα με το άρθρο 4 του Καταστατικού είναι :

- 1) Η βιομηχανική παραγωγή και εμπορία στο εσωτερικό και το εξωτερικό πάσης φύσης ειδών από πλαστική ύλη και ειδών σιδηροβιομηχανίας.
- 2) Η εκμετάλλευση αντιπροσωπειών συναφών βιομηχανικών οίκων εσωτερικού και εξωτερικού.
- 3) Η διεξαγωγή πάσης άλλης συναφούς επιχειρήσεως.
- 4) Η άσκηση πάσης φύσεως γεωργικής επιχειρήσεως.
- 5) Η εμπορία και αντιπροσώπευση πάσης φύσεως γεωργικών εφοδίων.
- 6) Οι εξαγωγές γεωργικών προϊόντων σε χώρες του εξωτερικού.
- 7) Η άσκηση πάσης φύσεως ξενοδοχειακών και τουριστικών επιχειρήσεων δια της κτήσεως, ανεγέρσεως και εκμετάλλευσης ξενοδοχείων, μοτέλ, κλπ.
- 8) Η ίδρυση, απόκτηση και εκμετάλλευση γενικά ταξιδιωτικών και τουριστικών γραφείων στο εσωτερικό ή το εξωτερικό.
- 9) Η απόκτηση ή ναύλωση, ο εξοπλισμός και η εκμετάλλευση μεταφορικών μέσων ξηράς, θάλασσας ή αέρος, για την μεταφορά ταξιδιωτών ή τουριστών.
- 10) Η εμπορία ειδών τουρισμού καθώς και κάθε διαμεσολάβηση στην κυκλοφορία των αγαθών αυτών.
- 11) Η οργάνωση και πραγματοποίηση εμπορικών εκθέσεων.
- 12) Η οργάνωση και πραγματοποίηση επιστημονικών συναντήσεων, Συνεδρίων και παρεμφερών εκδηλώσεων.
- 13) Η παραγωγή και πώληση ηλεκτρικής ενέργειας.
- 14) Η παραγωγή και πώληση συστημάτων αυτοματισμού.

Προς εξυπηρέτηση των σκοπών της εταιρίας, με απόφαση του Διοικητικού Συμβουλίου της η εταιρία δύναται να αντιπροσωπεύει, να πρακτορεύει ή να συμμετέχει σε εταιρίες, ημεδαπές ή αλλοδαπές, κάθε εταιρικού τύπου και μορφής υφιστάμενες ή συσταθησόμενες οι οποίες επιδιώκουν τον αυτό ή παραπλήσιο σκοπό.

3.2 Ιστορικό

Η Εταιρία ιδρύθηκε το 1970 στο Ηράκλειο Κρήτης με αντικείμενο την παραγωγή πλαστικών προϊόντων υψηλής τεχνολογίας και ποιότητας. Οι σημαντικότεροι σταθμοί στην πορεία της εταιρίας από την ίδρυσή της μέχρι σήμερα είναι οι εξής:

- | | |
|------|---|
| 1970 | Ιδρύεται η Εταιρία ΠΛΑΣΤΙΚΑ ΚΡΗΤΗΣ από τον Ιωάννη Λεμπιδάκη με τη μορφή Εταιρίας Περιορισμένης Ευθύνης με πρώτο αντικείμενο δραστηριότητας την παραγωγή πλαστικών φύλλων για αγροτικές χρήσεις. |
| 1973 | Ξεκινάει η παραγωγή σωλήνων πολυαιθυλενίου οι οποίοι χρησιμοποιούνται στην άρδευση, την ύδρευση πόλεων, τις τηλεπικοινωνίες και το φυσικό αέριο. |
| 1974 | Μετατροπή της Εταιρίας σε Ανώνυμη Εταιρία. |
| 1980 | Η Εταιρία προχωρεί στην καθετοποίηση των δραστηριοτήτων της με την παραγωγή των masterbatches. Πρόκειται για συμπυκνώματα χημικών πρόσθετων και χρωμάτων που χρησιμοποιούνται σαν πρώτες ύλες από τις βιομηχανίες πλαστικών για να προσδώσουν συγκεκριμένες ιδιότητες στα προϊόντα τους ενώ χρησιμοποιούνται και από την ίδια την εταιρία στην παραγωγή πλαστικών φύλλων και σωλήνων. |
| 1986 | Η Εταιρία ξεκινάει, πρώτη στον κόσμο, την παραγωγή φύλλων κάλυψης θερμοκηπίων 3-στρώσεων. |

- 1989 Η Εταιρία προχωράει σε ένα τριετές επιχειρηματικό σχέδιο που αφορά την μετεγκατάστασή της σε νέο εργοστάσιο στη Βιομηχανική Περιοχή Ηρακλείου, την επέκταση των μονάδων παραγωγής φύλλων 3 - στρώσεων και masterbatches, τον εκσυγχρονισμό και την αυτοματοποίηση όλων των γραμμών παραγωγής και τη δημιουργία μονάδας ανακύκλωσης πλαστικών.
- 1992 Η Εταιρία ξεκινάει την παραγωγή γεωμεμβρανών για τη στεγανοποίηση λιμνοδεξαμενών, χωματερών και άλλων τεχνικών έργων, είναι δε ο μοναδικός παραγωγός αυτού του προϊόντος στην Ελλάδα.
- 1994 Ιδρύεται στη Ρουμανία εταιρία “joint-venture”, η Romcolor 2000 SA, που από τον Απρίλιο 1997 έχει ξεκινήσει την παραγωγή masterbatches για κάλυψη της τοπικής αγοράς και των άλλων χωρών της Ανατολικής Ευρώπης.
- 1997 Αρχίζει η υλοποίηση σημαντικού επενδυτικού προγράμματος για τον εκσυγχρονισμό όλων των μονάδων παραγωγής, την αύξηση της δυναμικότητας της εταιρίας και την εισαγωγή σύγχρονων συστημάτων διαχείρισης αποθηκών (logistics), το οποίο ολοκληρώθηκε το 1998. Όλες οι δραστηριότητες της εταιρίας πιστοποιούνται κατά ISO 9001.
- 1999 Εισαγωγή των μετοχών της Εταιρίας στην Παράλληλη Αγορά του Χρηματιστηρίου Αξιών Αθηνών.
- 2000 Επέκταση των εγκαταστάσεων της εταιρίας με τη δημιουργία νέας μονάδας ανακύκλωσης και την κατασκευή νέων αποθηκευτικών χώρων, εκτάσεως 5.280 τ.μ. Την ίδια χρονιά παραγγέλλονται 5 νέες γραμμές παραγωγής masterbatches. Τέλος λαμβάνεται προέγκριση για την δημιουργία αιολικού πάρκου ισχύος 5,94 MW στο νομό Λασιθίου.
- 2001 Μεγέθυνση και περαιτέρω διεθνοποίηση του ομίλου με την εξαγορά του 76,87% της εταιρίας Senkroma στην Τουρκία την ίδρυση της Global Colors Polska στην Πολωνία και της Comptrade στη Γερμανία. Επίσης τον Μάρτιο η θυγατρική στην Κίνα, Shanghai HiTec Plastics Co λαμβάνει άδεια λειτουργίας και ξεκινούν τα σχέδια για την ανέγερση νέου εργοστασίου σε ιδιόκτητο οικόπεδο. Παράλληλα παραγγέλλεται νέα υπερσύγχρονη γραμμή παραγωγής αγροτικών φύλλων η οποία αυξάνει τη δυναμικότητα της μονάδας κατά 50%. Τέλος τον Οκτώβριο λαμβάνεται άδεια για την παραγωγή ηλεκτρικής ενέργειας ενώ τον Δεκέμβριο δίνεται και η άδεια εγκατάστασης του αιολικού πάρκου.
- 2002 Ολοκληρώνεται η ανέγερση του εργοστασίου της θυγατρικής στην Κίνα Shanghai HiTec Plastics. Παράλληλα υλοποιείται η εγκατάσταση της νέας γραμμής παραγωγής φύλλου και αποπερατώνονται οι εργασίες για την δημιουργία του αιολικού πάρκου. Ακόμα εξαγοράζεται επιπλέον 23,12% του μετοχικού κεφαλαίου της θυγατρικής εταιρίας στην Τουρκία Senkroma, η οποία ελέγχεται πλέον κατά 98,87% από την εταιρία.
- 2003 Αρχές του έτους τίθενται σε παραγωγική λειτουργία οι νέες γραμμές παραγωγής αγροτικών φύλλων στην Ελλάδα και την Κίνα. Τον Ιούλιο ξεκινάει η λειτουργία του Αιολικού Πάρκου. Τον Αύγουστο ολοκληρώνεται η μετεγκατάσταση του εργοστασίου στην Τουρκία σε νέο χώρο και τίθενται σε λειτουργία εκεί νέες γραμμές παραγωγής masterbatches. Τον Σεπτέμβριο ολοκληρώνεται η εγκατάσταση νέας γραμμής παραγωγής masterbatches στην Πολωνία και τίθενται σε λειτουργία. Τέλος ο τομέας Masterbatches της εταιρίας πιστοποιείται με ISO 18000 που αφορά την επαγγελματική ασφάλεια των εργαζομένων.
- 2004 Στα μέσα του έτους ολοκληρώνεται πλήρης εκσυγχρονισμός της μεγάλης γραμμής παραγωγής αγροτικών φύλλων. Το 2ο εξάμηνο γίνεται αναβάθμιση του Αιολικού Πάρκου από τα 5,94MW στα 7,65MW. Όλα τα τμήματα της εταιρίας πιστοποιούνται βάσει του προτύπου ISO 18000.
- 2005 Από το μήνα Ιούλιο αυξάνεται η παραγόμενη ενέργεια από το αιολικό πάρκο της εταιρίας σε 11,9 MW. Ολοκληρώνεται η εγκατάσταση νέας γραμμής παραγωγής στη θυγατρική μας στην Ρουμανία που τριπλασιάζει την παραγωγική ικανότητα του εκεί εργοστασίου. Επίσης προχωρεί η υλοποίηση νέας παραγωγικής επένδυσης από τη θυγατρική μας στην Πολωνία με σκοπό την αύξηση της παραγωγικής δυναμικότητας.

3.3 Αντικείμενο Εργασιών

3.3.1 Τομείς δραστηριότητας της εταιρίας

Η εταιρία δραστηριοποιείται στη βιομηχανική παραγωγή και διάθεση προϊόντων πλαστικού που χρησιμοποιούνται στη γεωργία, τα τεχνικά έργα και ως πρώτες ύλες στη βιομηχανία πλαστικών:

- Στον αγροτικό τομέα απευθύνονται τα φύλλα κάλυψης θερμοκηπίων καθώς και φύλλα για άλλες γεωργικές εφαρμογές, οι σωλήνες άρδευσης και οι μεμβράνες στεγανοποίησης λιμνοδεξαμενών.
- Στα τεχνικά έργα απευθύνονται οι σωλήνες ύδρευσης, προστασίας καλωδίων και διανομής φυσικού αερίου καθώς και οι μεμβράνες στεγανοποίησης.
- Στις βιομηχανίες πλαστικών, η εταιρία διαθέτει τα masterbatches (συμπυκνώματα χρωστικών ουσιών και προσθέτων), και προϊόντα ανακύκλωσης πλαστικού.
- Από τα μέσα του 2003 η εταιρία ξεκίνησε μια νέα δραστηριότητα που αφορά την παραγωγή και διάθεση ηλεκτρικής ενέργειας που παράγεται σε Αιολικό Πάρκο στην Ανατολική Κρήτη.

Διπλώματα Ευρεσιτεχνίας

Η εταιρία διαθέτει το υπ' αριθμ. 1004807 Δίπλωμα Ευρεσιτεχνίας με τίτλο "Ασημί Πλαστικά Φύλλα για επίτευξη "Δροσισμού" σε αγροτικές καλλιέργειες υπό κάλυψη", που ισχύει μέχρι τις 01/10/2022, το οποίο χρησιμοποιεί για την παραγωγή προϊόντων στις εγκαταστάσεις της.

3.3.2 Παραγόμενα προϊόντα

Προϊόντα για τη γεωργία

- **Πλαστικά φύλλα για αγροτικές χρήσεις**

Πρόκειται για πλαστικά φύλλα τεχνολογίας 3-στρώσεων που χρησιμοποιούνται σε γεωργικές εφαρμογές όπως η κάλυψη θερμοκηπίων, η χαμηλή κάλυψη, η εδαφοκάλυψη, η απολύμανση εδάφους, η ενσίρωση κ.ά.

Η εταιρία παράγει επίσης φύλλο πολυαιθυλενίου που χρησιμοποιείται για αστικές και οικοδομικές χρήσεις.

- **Σωλήνες Άρδευσης**

Η εταιρία παράγει σωλήνες πολυαιθυλενίου που χρησιμοποιούνται για άρδευση αγροτικών καλλιεργειών (θερμοκήπια, αμπέλια, ελιές, οπωροκηπευτικά κλπ).

Προϊόντα για τα τεχνικά έργα

- **Γεωμεμβράνες**

Πρόκειται για πλαστικά φύλλα πολυαιθυλενίου και πολυπροπυλενίου μεγάλου πάχους που χρησιμοποιούνται στη στεγανοποίηση λιμνοδεξαμενών, χωματερών, αρδευτικών καναλιών, σηράγγων, μεταλλείων, χημικών βιομηχανιών, δεξαμενών υγρών αποβλήτων, δεξαμενών ιχθυοτροφείων και άλλων τεχνικών έργων.

- **Σωλήνες ύδρευσης, τηλεπικοινωνιών και φυσικού αερίου**

Οι σωλήνες πολυαιθυλενίου χρησιμοποιούνται ολοένα και περισσότερο σε δίκτυα ύδρευσης πόλεων (όπου το πολυαιθυλένιο αντικαθιστά σταδιακά το PVC), στις τηλεπικοινωνίες για προστασία καλωδίων οπτικών ινών και στη διανομή φυσικού αερίου στις πόλεις.

Προϊόντα για τη βιομηχανία πλαστικών

- **Masterbatches**

Τα προϊόντα αυτά είναι συμπυκνώματα χρωστικών ουσιών ή/και χημικών πρόσθετων που χρησιμοποιούνται από τις βιομηχανίες πλαστικών προκειμένου να προσδώσουν χρήσιμες ιδιότητες στα προϊόντα τους (χρώμα, διάρκεια ζωής κ.λ.π.).

- **Ανακύκλωση Πλαστικών**

Η εταιρία λειτουργεί από το 1992 μονάδα ανακύκλωσης πλαστικών, η οποία ανακυκλώνει scrap από βιομηχανίες πλαστικών καθώς και χρησιμοποιημένα πλαστικά (κιβώτια, αγροτικά φύλλα κλπ.)

Τα χρησιμοποιημένα πλαστικά μετά από την επεξεργασία τους μετατρέπονται σε πρώτη ύλη που χρησιμοποιείται σε εφαρμογές χωρίς ιδιαίτερες απαιτήσεις ποιότητας (π.χ. φύλλα υπαίθριας κάλυψης ζωοτροφών) και ενισχύει λόγω του χαμηλού κόστους της την ανταγωνιστικότητα της επιχείρησης στη διεθνή αγορά.

Αιολική Ενέργεια

Από το Μάιο του 2003 ξεκίνησε τη λειτουργία του το αιολικό πάρκο της εταιρίας, ισχύος 5,94 MW στην Ανατολική Κρήτη. Στις αρχές του 2004 ελήφθη από το Υπ. Ανάπτυξης έγκριση για επέκτασή του από 5,94 MW στα 11,9 MW. Το πρώτο μέρος της επέκτασης (1,71 MW) λειτούργησε εντός του καλοκαιριού του 2004 ενώ τα άλλα 4,25 MW τέθηκαν σε λειτουργία τον Ιούνιο του 2005. Το ηλεκτρικό ρεύμα που παράγεται πωλείται στη ΔΕΗ με βάση 10ετές συμβόλαιο.

3.3.3 Οργάνωση Παραγωγής

Παραγωγική διαδικασία

Η διαδικασία βιομηχανικής παραγωγής της ΠΛΑΣΤΙΚΑ ΚΡΗΤΗΣ συνίσταται στην επεξεργασία και μεταποίηση της βασικής πρώτης ύλης, που είναι κυρίως το πολυαιθυλένιο με σκοπό τη μαζική παραγωγή των βασικών της προϊόντων (φύλλα, σωλήνες, γεωμεμβράνες, masterbatches).

Το πολυαιθυλένιο είναι ένα από τα σημαντικότερα προϊόντα της βιομηχανίας πετροχημικών. Δεν παράγεται στην Ελλάδα, με αποτέλεσμα η εταιρία να το εισάγει από γνωστούς οίκους του εξωτερικού όπως η Polimeri Europa, η Repsol, η Sabic, αλλά και από χώρες της Ανατολικής Ευρώπης. Η επάρκεια των πρώτων υλών είναι εξασφαλισμένη, καθότι η αγορά αυτή βρίσκεται σε ισορροπία, ενώ οι τιμές καθορίζονται από τη διεθνή αγορά με βάση την προσφορά και ζήτηση. Για την παραγωγή των masterbatches η εταιρία χρησιμοποιεί χρωστικές ύλες και άλλα χημικά πρόσθετα τα οποία επίσης εισάγονται από το εξωτερικό.

Οι σχέσεις της ΠΛΑΣΤΙΚΑ ΚΡΗΤΗΣ με τους διεθνείς προμηθευτές της είναι άριστες και είναι αξιοσημείωτο ότι λόγω του μεγέθους της η εταιρία είναι σε θέση να εξασφαλίζει προνομιακές τιμές.

Το εργοστάσιο της εταιρίας στη ΒΙ.ΠΕ. Ηρακλείου περιλαμβάνει 4 τομείς παραγωγικής δραστηριότητας :

α) Τομέας παραγωγής αγροτικών φύλλων και μεμβρανών, με 5 γραμμές παραγωγικής δυναμικότητας 25.000 τόνων ετησίως. Εφαρμόζεται η τεχνολογία αιχμής των 3-στρώσεων με δυνατότητα παραγωγής φύλλων πλάτους μέχρι 17 μέτρων (από τα πλατύτερα διεθνώς) και γεωμεμβρανών με πάχος μέχρι 2 χιλιοστά. Η παραγωγή ελέγχεται on-line μέσω ειδικού συστήματος ηλεκτρονικού υπολογιστή που ανέπτυξε το τμήμα Engineering της εταιρίας.

β) Τομέας παραγωγής masterbatches με 11 γραμμές παραγωγής δυναμικότητας 20.000 τόνων ετησίως. Οι γραμμές παραγωγής είναι της πλέον σύγχρονης γερμανικής και ελβετικής τεχνολογίας και ελέγχονται on-line με σύστημα ηλεκτρονικού υπολογιστή.

γ) Τομέας παραγωγής σωλήνων πολυαιθυλενίου, με 3 γραμμές παραγωγικής δυναμικότητας 6.000 τόνων ετησίως. Από το 1997 παράγονται και σωλήνες μεγάλων διατομών που χρησιμοποιούνται στα μεγάλα έργα υποδομής (ύδρευση πόλεων, φυσικό αέριο).

δ) Τομέας ανακύκλωσης πλαστικών, παραγωγικής δυναμικότητας 4.000 τόνων ετησίως, ο οποίος περιλαμβάνει 2 γραμμές κοκκοποίησης και μία πλήρη γραμμή πλυντηρίων με παράλληλη επεξεργασία και επαναχρησιμοποίηση του νερού. Οι γραμμές παραγωγής έχουν τη δυνατότητα να επεξεργάζονται τόσο βιομηχανικά σκράπ όσο και πλαστικά απορρίμματα.

Διαχείριση Αποθηκών (Logistics)

Με μεγάλη επένδυση που πραγματοποίησε το 1998 η εταιρία εγκατέστησε πρωτοποριακά για τον κλάδο της συστήματα Logistics (οργάνωση παραγγελιοληψίας, προγραμματισμού παραγωγής, αποθηκών & διανομών) που αναβάθμισαν το επίπεδο εξυπηρέτησης της πελατείας και μείωσαν εσωτερικά το κόστος λειτουργίας.

Μηχανογράφηση

Η παραγωγική διαδικασία και οι οικονομικές-διοικητικές υπηρεσίες είναι πλήρως μηχανογραφημένες με δίκτυο υπολογιστών. Υπάρχει σύνδεση on-line με τα Υποκαταστήματα Αθηνών και Θεσσαλονίκης. Το Τμήμα Μηχανογράφησης της εταιρίας αποτελείται από 5 στελέχη.

3.3.4 Έρευνα – Ανάπτυξη-Διασφάλιση Ποιότητας

Τμήμα Διασφάλισης Ποιότητας

Το τμήμα αυτό απασχολεί σε μόνιμη βάση 5 επιστήμονες και 6 τεχνικούς, είναι δε εξοπλισμένο με τα πιο σύγχρονα όργανα μετρήσεων και ελέγχου. Οι μονάδες Φύλλων, Σωλήνων και Masterbatches είναι πιστοποιημένες με **ISO 9001 - 2000** και η μονάδα Ανακύκλωσης με **ISO 9002 - 2000**.

Τμήμα Έρευνας-Ανάπτυξης Προϊόντων

Η εταιρία διατηρεί άρτια οργανωμένο τμήμα έρευνας και ανάπτυξης επανδρωμένο με 5 επιστήμονες και 2 τεχνικούς που ασχολούνται σε συνεχή βάση με την ανάπτυξη νέων προϊόντων και τη βελτίωση των υπαρχόντων, πολλές φορές σε συνεργασία με Ερευνητικά Ινστιτούτα, Πανεπιστήμια, ξένες εταιρίες, αλλά και πελάτες της εταιρίας. Πρέπει να σημειωθεί ότι για την ανάπτυξη ειδικών φύλλων θερμοκηπίων και τις σχετικές έρευνες, έχει κατασκευαστεί και λειτουργεί θερμοκήπιο της εταιρίας στο Τυμπάκι Κρήτης όπου δοκιμάζονται όλα τα νέα είδη

φύλλων πριν τεθούν σε εμπορική διάθεση. Για τον ίδιο σκοπό δημιουργήθηκαν το 2003 2 νέοι πειραματικοί σταθμοί στην περιοχή Καλέσα του Δήμου Γαζίου.

Ειδικότερα την τελευταία τριετία η έρευνα επικεντρώθηκε στα εξής σημεία :

Στον τομέα των φύλλων η έρευνα επικεντρώθηκε στην αξιολόγηση νέων πρώτων υλών και στην αξιοποίησή τους σε φύλλα γεωργικών χρήσεων. Επίσης εντάθηκε η έρευνα για τα αποτελέσματα που μπορεί να φέρουν φωτοεκλεκτικά φύλλα στις καλλιέργειες, καθώς και σε φύλλα που προσφέρουν δροσισμό όταν επικρατούν υψηλές θερμοκρασίες, ενώ συνεχίζονται οι πειραματισμοί για ειδικά φύλλα που μπορούν να περιορίζουν τις προσβολές των καλλιεργειών από ασθένειες και έντομα. Όσον αφορά στα masterbatches η έρευνα έχει επικεντρωθεί την τελευταία τριετία στα υψηλής προστιθέμενης αξίας masterbatches και στα συμποκνώματα με υψηλή περιεκτικότητα προσθέτων ώστε να αναπτυχθούν προϊόντα που θα επιτρέψουν την πρόσβαση σε νέες αγορές. Στους σωλήνες ιδιαίτερη έμφαση δόθηκε στην ανάπτυξη σωλήνων φυσικού αερίου και ύδρευσης, ενώ στις μεμβράνες τελειοποιήθηκε η μεμβράνη πάχους 2 χιλιοστών και οι μεμβράνες πολυπροπυλενίου.

Τμήμα Engineering

Για την ανάπτυξη αυτοματισμών και άλλων τεχνολογικών συστημάτων για τις ανάγκες της εταιρίας υπάρχει Τμήμα Engineering, επανδρωμένο με ειδικούς επιστήμονες. Το Τμήμα αυτό σχεδιάζει τις νέες επενδύσεις, επιλέγει τον εξοπλισμό και συνδυάζει συστήματα διαφορετικών υποκατασκευαστών ώστε να επιτύχει πρωτότυπες και ευέλικτες λύσεις που να ταιριάζουν καλύτερα στις ανάγκες της εταιρίας, με το χαμηλότερο δυνατό κόστος. Επίσης, αναπτύσσει συστήματα αυτοματισμών με ηλεκτρονικούς υπολογιστές για τον έλεγχο της παραγωγικής διαδικασίας.

3.4 Δίκτυο Πωλήσεων και Διανομής

Το πελατολόγιο της εταιρίας παρουσιάζει μεγάλη γεωγραφική ευρύτητα και διασπορά (πάνω από 2.500 πελάτες). Κανένας από τους πελάτες δεν ξεπερνάει σε τζίρο το 5% του συνολικού κύκλου εργασιών.

3.4.1 Πωλήσεις στην Εσωτερική Αγορά

Τα αγροτικά φύλλα και οι σωλήνες άρδευσης της εταιρίας διατίθενται σε όλη την Ελλάδα μέσω καταστημάτων γεωργικών εφοδίων, Γεωργικών Ενώσεων και Συνεταιρισμών. Το δίκτυο πωλήσεων της εταιρίας καλύπτει περίπου 1.500 σημεία πώλησης (καταστήματα) που εστιάζονται κυρίως στις αγροτικές περιοχές της χώρας. Οι υπεύθυνοι μάρκετινγκ και πωλήσεων της εταιρίας, επισκέπτονται σε συνεχή βάση τις αγροτικές περιοχές ώστε να εξασφαλίζουν την καλύτερη δυνατή εξυπηρέτηση στους διανομείς της εταιρίας αλλά και να έρχονται σε απευθείας επαφή με τους γεωργούς για τεχνική ενημέρωση και προώθηση νέων προϊόντων.

Τα masterbatches διατίθενται απευθείας από την εταιρία στις βιομηχανίες πλαστικών. Πελάτες της εταιρίας είναι όλες οι μεγάλες βιομηχανίες πλαστικών στην Ελλάδα, αλλά και εκατοντάδες μικρότερες επιχειρήσεις του κλάδου.

Για την καλύτερη εξυπηρέτηση της πελατείας, η εταιρία διατηρεί αποθήκες στην Αθήνα και τη Θεσσαλονίκη, ενώ υπάρχουν εξειδικευμένοι πωλητές που βρίσκονται σε καθημερινή επαφή με τους πελάτες.

3.4.2 Πωλήσεις στο Εξωτερικό

Οι εξαγωγές θεωρούνται κλειδί για τη μελλοντική ανάπτυξη της εταιρίας.

Τις αγορές του εξωτερικού αναπτύσσει και υποστηρίζει το Τμήμα Εξαγωγών με 4 υπεύθυνους πωλήσεων που ταξιδεύουν σε συνεχή βάση για προώθηση των προϊόντων της εταιρίας.

Τα αγροτικά φύλλα διατίθενται στο εξωτερικό κυρίως σε μεγάλες επιχειρήσεις διανομής αγροτικών εφοδίων ενώ τα masterbatches σε βιομηχανίες πλαστικών, κυρίως με την υποστήριξη τοπικών αντιπροσώπων.

Εκτός της διαφήμισης στον κλαδικό και ειδικό τύπο και άλλων μέσων προώθησης, η εταιρία συμμετέχει σε εκθέσεις στο εσωτερικό, αλλά και σε μεγάλες διεθνείς εκθέσεις του εξωτερικού.

3.5 Πάγια Περιουσιακά Στοιχεία

3.5.1 Γήπεδα-Κτιριακές Εγκαταστάσεις

Η εταιρία διαθέτει δύο ιδιόκτητα εργοστάσια, το παλαιότερο στη Φοινικιά Ηρακλείου και το σύγχρονο στη ΒΙ.ΠΕ. Ηρακλείου.

α) Εργοστάσιο ΒΙ.ΠΕ. Ηρακλείου

Πρόκειται για το νέο σύγχρονο εργοστάσιο της Εταιρίας, που είναι εγκατεστημένο στη βιομηχανική περιοχή Ηρακλείου. Έχει ανεγερθεί σε οικοπέδο έκτασης 55.728,39 τ.μ. και καλύπτει 26.107 τ.μ. στεγασμένη επιφάνεια. Διαθέτει όλες τις απαραίτητες εγκαταστάσεις υποδομής (δρόμους, δίκτυα ηλεκτρισμού, ύδρευσης, κλπ). Στους χώρους του λειτουργούν σήμερα το σύνολο των παραγωγικών μονάδων της εταιρίας, οι αποθήκες, το συνεργείο κατασκευών, το Τμήμα Ποιοτικού Ελέγχου - Έρευνας και Ανάπτυξης και οι Διοικητικές Υπηρεσίες.

Όπως προκύπτει από την έκθεση νομικού ελέγχου της εταιρίας, το παραπάνω ακίνητο είναι ελεύθερο βαρών και ουδεμία διεκδικητική αγωγή έχει εγερθεί μέχρι σήμερα κατά της εταιρίας.

β) Εγκαταστάσεις “Φοινικιάς”

Πρόκειται για το αρχικό εργοστάσιο της εταιρίας που κτίστηκε σταδιακά από το 1970 μέχρι το 1985 το οποίο καλύπτει 8.100 τ.μ. στεγασμένη επιφάνεια ενώ η συνολική έκταση του οικοπέδου είναι 22.934,6 τ.μ. Αποτέλεσε τη βασική παραγωγική μονάδα κατά τα πρώτα έτη ανάπτυξης της εταιρίας, ενώ από το 1992 όλες οι μονάδες παραγωγής έχουν μεταφερθεί στο νέο εργοστάσιο της εταιρίας στην ΒΙ.ΠΕ. Ηρακλείου. Το 1994 ανακαινίσθηκε πλήρως και παραχωρείται έκτοτε έναντι ενοικίου για την πραγματοποίηση εμπορικών εκθέσεων καθώς επίσης και τμήμα του χρησιμοποιείται ως αποθηκευτικός χώρος για τις ανάγκες της εταιρίας. Είναι κατάλληλο και διαθέσιμο σε περίπτωση που οι μελλοντικές επενδύσεις της εταιρίας απαιτήσουν μεγαλύτερους χώρους.

Επίσης υπάρχουν υποκαταστήματα της εταιρίας με ενοικιασμένους χώρους αποθηκών και γραφείων στην Αθήνα 2.650 τ.μ και στη Θεσσαλονίκη ενώ από τον Σεπτέμβριο του 2000 έχει μισθωθεί χώρος στην Ελάτεια Βοιωτίας στον οποίο και λειτουργεί μονάδα παραγωγής masterbatches.

3.5.2 Μηχανολογικός Εξοπλισμός

Ο μηχανολογικός εξοπλισμός της εταιρίας είναι σε άριστη κατάσταση, μικρής ηλικίας και χαρακτηρίζεται από καινοτομία και εξειδίκευση. Καλύπτει τις 5 κύριες μονάδες παραγωγής :

- 1) Αγροτικών φύλλων και μεμβρανών δυναμικότητας 25.000 τόνων
- 2) Σωλήνων πολυαιθυλενίου δυναμικότητας 6.000 τόνων ετησίως.
- 3) Masterbatches δυναμικότητας 20.000 τόνων ετησίως.
- 4) Ανακύκλωσης πλαστικών, δυναμικότητας 4.000 τόνων ετησίως.
- 5) Παραγωγής Αιολικής Ενέργειας εγκατεστημένης ισχύος 11,9 MW .

3.6 Εξέλιξη μετοχικού κεφαλαίου

Κατηγορίες μετοχών στις οποίες διαιρείται το μετοχικό κεφάλαιο.

Το μετοχικό κεφάλαιο διαιρείται σε 27.379.200 κοινές ανώνυμες μετοχές ονομαστικής αξίας 0,32 € η καθεμία.

Μεταβολές του μετοχικού κεφαλαίου κατά την τελευταία τριετία:

Το ιδρυτικό μετοχικό κεφάλαιο της ΑΒΕΕ “ΠΛΑΣΤΙΚΑ ΚΡΗΤΗΣ” είχε οριστεί σε 12.000.000 δρχ. διαιρούμενο σε 1.200 ανώνυμες μετοχές ονομαστικής αξίας 10.000 δρχ. εκάστη. Η κάλυψη του κεφαλαίου πραγματοποιήθηκε εξ’ ολοκλήρου από τους ιδρυτές μετόχους ως εξής :

α) Με την εισφορά του καθαρού ενεργητικού της εταιρίας περιορισμένης ευθύνης “Πλαστικά Κρήτης Ε.Π.Ε.”, μετά από προηγούμενη αποτίμηση της Επιτροπής του άρθρου 9 του Νόμου 2190/1920 από την οποία προέκυψε καθαρή θέση της Ε.Π.Ε. ύψους 10.362.026,60 και

β) Με εισφορές των εταίρων, συνολικού ποσού 1.637.973,4δρχ (ΦΕΚ 1663/31.07.1974).

Την 31/12/1997 το μετοχικό κεφάλαιο είχε διαμορφωθεί στο ποσό του 1.186.000.000 δρχ. κατανεμόμενο σε 1.186.000 κοινές ονομαστικές μετοχές των 1.000 δρχ. εκάστη (ΦΕΚ 142 / 12.01.1998).

Με την από 28/6/1998 απόφαση της Τακτικής Γενικής Συνέλευσης των μετόχων : α) όλες οι μετοχές της εταιρίας μετατράπηκαν σε ανώνυμες και β) το μετοχικό κεφάλαιο της εταιρίας αυξήθηκε κατά 50.000.000 δρχ. με κεφαλαιοποίηση αφορολόγητων αποθεματικών του Ν.1828/89 και έκδοση 50.000 νέων ανωνύμων μετοχών ονομαστικής αξίας 1.000 δρχ. εκάστης οι οποίες διατέθηκαν δωρεάν στους παλαιούς μετόχους κατά την αναλογία συμμετοχής του καθενός στο μετοχικό κεφάλαιο της εταιρίας. Έτσι μετά την παραπάνω αύξηση το μετοχικό κεφάλαιο διαμορφώθηκε σε 1.236.000.000 δρχ. κατανεμόμενο σε 1.236.000 ανώνυμες μετοχές των 1.000 δρχ. εκάστη (εγκριτική απόφαση Νομάρχη Ηρακλείου Ε.Μ. 4742/15-1098).

Με την από 5/10/1998 απόφαση της Έκτακτης Γενικής Συνέλευσης των μετόχων, μειώθηκε η ονομαστική αξία των μετοχών από 1.000 δρχ. σε 125 δρχ. Κατόπιν τούτου το μετοχικό κεφάλαιο της εταιρίας ανέρχεται σε δρχ. 1.236.000.000 κατανεμόμενο σε 9.888.000 κοινές ανώνυμες μετοχές (εγκριτική απόφαση Νομάρχη Ηρακλείου 6716/16-10-98).

Με την από 10/2/99 απόφαση της Έκτακτης Γενικής Συνέλευσης των μετόχων της εταιρίας αποφασίστηκε εκ νέου η εισαγωγή των μετοχών της εταιρίας στην παράλληλη αγορά του Χ.Α.Α. με την αύξηση του μετοχικού κεφαλαίου κατά 190.000.000 δρχ. και με την έκδοση 1.520.000 νέων κοινών ανωνύμων μετοχών ονομαστικής αξίας δρχ. 125 η κάθε μία με παραίτηση των παλαιών μετόχων από το δικαίωμα προτίμησης.

Με την από 30/6/2001 απόφαση της Γενικής Συνέλευσης των μετόχων, το μετοχικό κεφάλαιο της εταιρίας αυξήθηκε κατά 12.292.120 δρχ. και ανήλθε σε 1.438.292.120 δρχ. διαιρούμενο σε 11.408.000 μετοχές των 126,0775 δρχ. (0,37€) η καθεμία.

Με την από 16/11/2002 απόφαση της Έκτακτης Γενικής Συνέλευσης των μετόχων, το μετοχικό κεφάλαιο της εταιρίας αυξήθηκε με κεφαλαιοποίηση της υπεραξίας από την αναπροσαρμογή των ακινήτων της εταιρίας και κατά μέρους του αποθεματικού του Ν.1828/89 παρά πέρα κατά 2.966.080€ με την αύξηση της ονομαστικής αξίας της μετοχής από 0,37€ σε 0,63€. Έτσι το μετοχικό κεφάλαιο ανέρχεται σε 7.187.040€ (2.448.983.880 δρχ.).

Με την από 26/06/2004 απόφαση της Γενικής Συνέλευσης των μετόχων, το μετοχικό κεφάλαιο της εταιρίας αυξήθηκε με κεφαλαιοποίηση αποθεματικών του Ν. 1828/89 κατά 1.574.304€ με την αύξηση της ονομαστικής αξίας της μετοχής από 0,63€ στα 0,64€ και την έκδοση 2.281.600 νέων μετοχών, ονομαστικής αξίας 0,64€ .

Με την ίδια ως άνω από 26/06/2004 Γενική Συνέλευση αποφασίστηκε η μείωση της ονομαστικής αξίας της μετοχής από 0,64€ σε 0,32€. Έτσι το Μετοχικό Κεφάλαιο της εταιρίας ανέρχεται σε 8.761.344€ και είναι διαιρεμένο σε 27.379.200 ανώνυμες μετοχές των 0,32€ η καθεμία.

3.7 Διοίκηση-Διεύθυνση Εργασιών

Διοικητικό συμβούλιο

Το διοικητικό συμβούλιο της εταιρίας είναι ενδεκαμελές. Εξελέγη με απόφαση της τακτικής Γενικής Συνέλευσης των Μετόχων της 26^{ης} Ιουνίου 2004 της Εταιρίας και η θητεία του είναι πενταετής, δηλαδή μέχρι την τακτική Γενική Συνέλευση του έτους 2008. Η σύνθεσή του είναι η εξής:

- 1) Ιωάννης Λεμπιδάκης, Πρόεδρος
- 2) Κων/νος Περάκης, Αντιπρόεδρος
- 3) Άννα Λεμπιδάκη, Αντιπρόεδρος
- 4) Μιχαήλ Λεμπιδάκης, Διευθύνων Σύμβουλος
- 5) Εμμανουήλ Λεμπιδάκης, Διευθύνων Σύμβουλος
- 6) Ευγενία Τρίκουλη, μέλος
- 7) Μάριος Φερετζάκης, μέλος
- 8) Εμμανουήλ Κυκριλής, μέλος
- 9) Ιωάννης Μελάς, μέλος
- 10) Αριστοτέλης Μπουχαλάκης, ανεξάρτητο μη εκτελεστικό μέλος
- 11) Δημήτριος Αρμάος, ανεξάρτητο μη εκτελεστικό μέλος

3.8 Ανώτατα διευθυντικά στελέχη

Η διεύθυνση εργασιών της εταιρίας ασκείται από τα παρακάτω στελέχη που καλύπτουν τους βασικούς τομείς δραστηριότητας:

- 1) Εμμανουήλ Λεμπιδάκης, ηλεκτρολόγος μηχανικός, Δ/νων Σύμβουλος.
- 2) Μιχαήλ Λεμπιδάκης, χημικός μηχανικός, MBA, Δ/νων Σύμβουλος.
- 3) Άννα Λεμπιδάκη, Οικονομική Δ/τρια.
- 4) Κων/νος Περάκης, Δ/ντης Εισαγωγών.
- 5) Ιωάννης Μελάς, ηλεκτρολόγος μηχανολόγος, M.Sc, Δ/ντης Εργοστασίων.
- 6) Εμμανουήλ Κυκριλής, γεωπόνος, Δ/ντης Μάρκετινγκ Φύλλων και Σωλήνων.
- 7) Ιωάννης Ελευθεράκης, οικονομολόγος, Προϊστάμενος Εφοδιαστικής.
- 8) Ιωάννης Μαρκάκης, λογιστής, Προϊστάμενος Εσωτερικού Ελέγχου
- 9) Αντώνης Δρακωνάκης, ηλεκτρολόγος μηχανικός, Προϊστάμενος Μονάδας Αγροτικών Φύλλων.
- 10) Γεώργιος Βαλεργάκης, λογιστής, Προϊστάμενος Λογιστηρίου.
- 11) Δημήτριος Μανουράς, χημικός μηχανικός, Προϊστάμενος Μονάδας Ανακύκλωσης.
- 12) Γεώργιος Κόρκακας, χημικός μηχανικός, M.Sc., Δ/ντης Μάρκετινγκ Masterbatches.
- 13) Ιωάννης Ανδρουλάκης, Προϊστάμενος Εξαγωγών Masterbatches,
- 14) Δημήτρης Γιακουμάκης, Προϊστάμενος Εξαγωγών Αγροτικών Φύλλων.
- 15) Αλέκος Στεφανόπουλος, γεωπόνος, Προϊστάμενος Πωλήσεων Αγροτικών Φύλλων και Σωλήνων Ηπειρωτικής Ελλάδος.
- 16) Κων/νος Κουτρούμπας, οικονομολόγος, Προϊστάμενος Πωλήσεων Masterbatches νοτίου Ελλάδας.
- 17) Παναγιώτης Καλογεράκης, Πτυχιούχος Επιστήμης Υπολογιστών, M.Sc., Προϊστάμενος Πληροφορικής.
- 18) Κων/νος Πλευράκης, γεωπόνος, Προϊστάμενος Πωλήσεων Αγροτικών Φύλλων και Σωλήνων Κρήτης και Δωδ/σου.
- 19) Μανόλης Ζαχαριουδάκης, μηχανολόγος μηχανικός, Προϊστάμενος Μονάδας Σωλήνων.
- 20) Κων/νος Διαμαντόπουλος, ηλεκτρονικός μηχανικός, Υπεύθυνος Αιολικού Πάρκου.
- 21) Σταύρος Μεσσαριτάκης, , χημικός μηχανικός, M.Sc., προϊστάμενος Μονάδας Masterbatches.
- 22) Ιωάννης Μαροπάκης, λογιστής, M.B.A.

3.9 Οργανόγραμμα

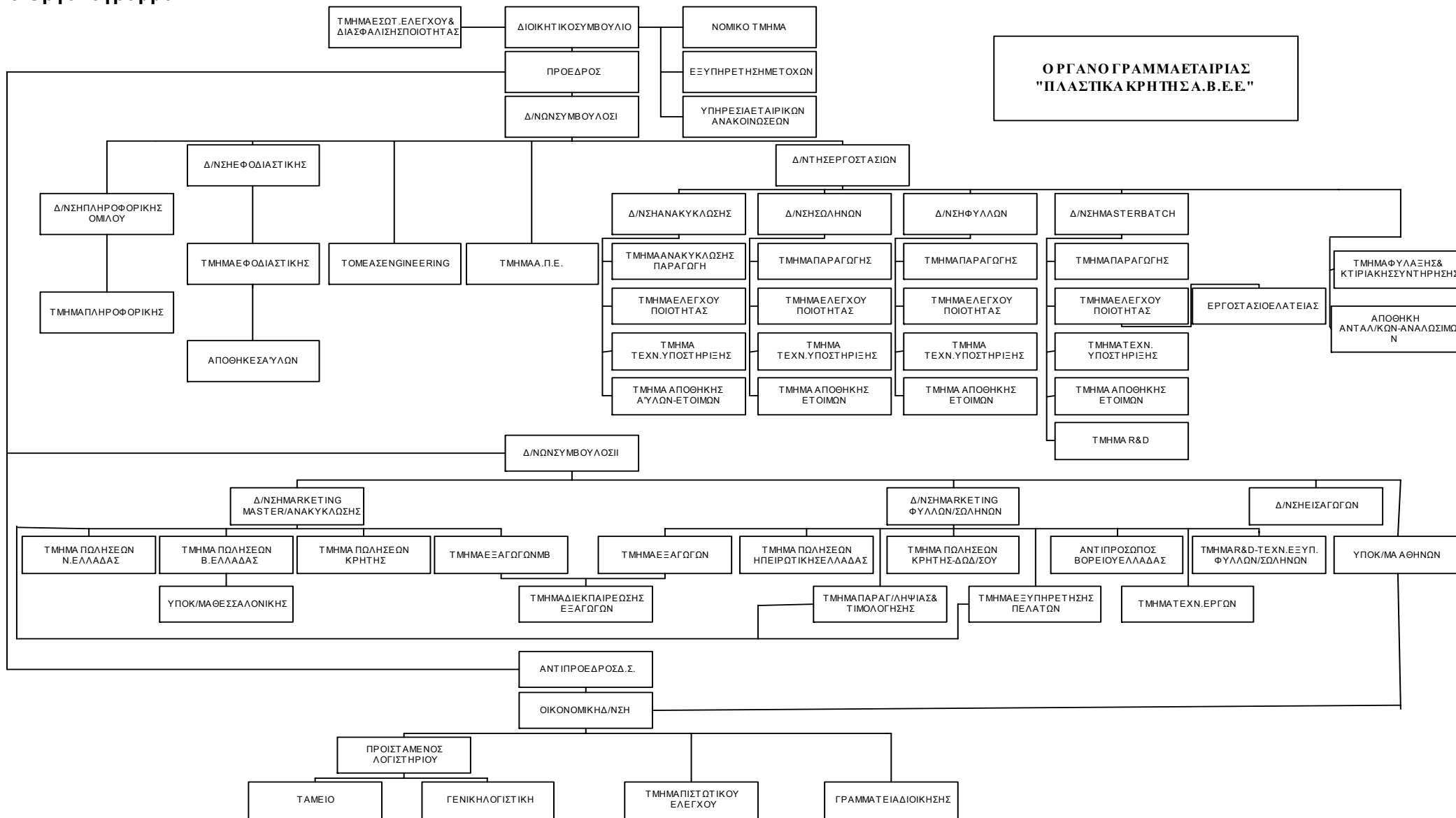

4. Εφαρμοζόμενες αρχές ενοποίησης

Η ενοποίηση έγινε με την μέθοδο της ολικής ενοποίησης έχει γίνει απαλοιφή των απαιτήσεων, υποχρεώσεων και των συναλλαγών των εταιριών που περιλαμβάνονται στην ενοποίηση. Οι οικονομικές καταστάσεις των εταιριών που περιλαμβάνονται στην ενοποίηση αφορούν την ίδια διαχειριστική χρήση με όμοια ημερολογιακή διάρκεια.

5. ΣΥΝΔΕΔΕΜΕΝΕΣ ΕΤΑΙΡΙΕΣ

5.1 Θυγατρικές εταιρίες

Η “ΠΛΑΣΤΙΚΑ ΚΡΗΤΗΣ Α.Β.Ε.Ε.” έχει οχτώ θυγατρικές εταιρίες (την “ROMCOLOR 2000 S.A.”, την “ΕΤΕΠΛΑ Α.Ε.”, την “SENKROMA A.S.”, την “GLOBAL COLORS POLSKA S.A.”, “PLASTIKA KRITIS FAR EAST Ltd”, την “SHANGAI HITEC PLASTICS S.A.”, την “RAINBOW TECHNOLOGIES Ltd” και την “GUINEMONT B.V.”) για τις οποίες παραθέτουμε τις κατωτέρω συνοπτικές πληροφορίες :

α) ROMCOLOR 2000 S.A.

Η Romcolor 2000 SA ιδρύθηκε το Δεκέμβριο του 1994 και έχει έδρα το Βουκουρέστι της Ρουμανίας. Σκοπός της εταιρίας σύμφωνα με το καταστατικό της, είναι η βιομηχανική παραγωγή masterbatches και άλλων πλαστικών προϊόντων και η αντιπροσώπευση και εμπορία πλαστικών πρώτων υλών.

Η “ΠΛΑΣΤΙΚΑ ΚΡΗΤΗΣ Α.Β.Ε.Ε. κατέχει 80.000 μετοχές που αντιστοιχούν στο 79,99% του συνολικού μετοχικού κεφαλαίου.

β) ΕΤΕΠΛΑ Α.Ε.

Η εταιρία ΕΤΕΠΛΑ ΑΕ ιδρύθηκε το 1987 με έδρα το Αιγάλεω Αττικής (Αποφ. Νομ.4670/31.7.1987 και Αρ. Μ.Α.Ε. 15577/03/Β/87/059) ενώ από το 1997 η έδρα της Εταιρίας μεταφέρθηκε στο Ηράκλειο Κρήτης. Πρόκειται για εμπορική εταιρία η οποία ασχολείται με την προώθηση προϊόντων της μητρικής σε συγκεκριμένες αγορές του εξωτερικού .

γ) SENKROMA A.S.

Τον Μάρτιο του 2001 εξαγοράστηκε από τα ΠΛΑΣΤΙΚΑ ΚΡΗΤΗΣ το 73% της εν λόγω Τούρκικης εταιρίας η οποία εξειδικεύεται στην παραγωγή masterbatches. Από τα μέσα του 2002 τα ΠΛΑΣΤΙΚΑ ΚΡΗΤΗΣ κατέχουν 657.100.000 μετοχές που αντιστοιχούν στο 98,87% του μετοχικού κεφαλαίου. Η SENKROMA έχει έδρα την Κωνσταντινούπολη.

δ) GLOBAL COLORS POLSKA S.A.

Η GLOBAL COLORS POLSKA SA ιδρύθηκε τον Ιούνιο του 2001 με έδρα το Kedzierzyn Kozle της Πολωνίας και την ίδια περίοδο εξαγόρασε τον παραγωγικό κλάδο masterbatches της τοπικής βιομηχανίας Poli-Chem. Τα ΠΛΑΣΤΙΚΑ ΚΡΗΤΗΣ κατέχουν το 100% του μετοχικού κεφαλαίου.

ε) PLASTIKA KRITIS FAR EAST LTD

Η PLASTIKA KRITIS FAR EAST LTD ιδρύθηκε τον Μάρτιο του 1997 με έδρα τη Λευκωσία της Κύπρου. Πρόκειται για εταιρία holding μέσω της οποίας πραγματοποιήθηκε η επένδυση στην Κίνα. Τα ΠΛΑΣΤΙΚΑ ΚΡΗΤΗΣ ελέγχουν το 86,8% του μετοχικού κεφαλαίου.

στ) GUINEMONT B.V.

Εταιρία holding με έδρα την Ολλανδία.

ζ) RAINBOW TECHNOLOGIES Ltd : πρόκειται για Κυπριακή εταιρία παροχής υπηρεσιών που εξαγοράστηκε προκειμένου να χρησιμοποιηθεί για την τεχνολογική υποστήριξη των θυγατρικών του εξωτερικού.

η) SHANGAI HITEC PLASTICS S.A.

Η SHANGAI HITEC PLASTICS S.A. ξεκίνησε τη λειτουργία της το 2003 με έδρα τη Σαγκάη της Κίνας. Παράγει πλαστικά φύλλα για αγροτικές εφαρμογές και γεωμεμβράνες.

12. ΧΡΗΜΑΤΙΣΤΗΡΙΑΚΑ ΣΤΟΙΧΕΙΑ ΓΙΑ ΤΗ ΜΕΤΟΧΗ

Στον παρακάτω πίνακα παρουσιάζεται η εξέλιξη της χρηματιστηριακής τιμής και του μηνιαίου όγκου συναλλαγών:

ΗΜΕΡΟΜΗΝΙΑ	ΤΙΜΗ ΤΕΛΟΥΣ ΜΗΝΑ	ΑΞΙΑ ΜΗΝΙΑΙΟΥ ΟΓΚΟΥ ΣΥΝ/ΓΩΝ	ΓΕΝΙΚΟΣ ΔΕΙΚΤΗΣ
31/01/2005	2.24	121.130	2.919,93
28/02/2005	2.42	226.950	3.145,16
31/03/2005	2.16	89.070	2.854,91
30/04/2005	2.06	187.090	2.868,45
31/05/2005	2.11	107.930	2.959,53
30/06/2005	2.10	371.720	3.060,73
31/07/2005	2.17	73.520	3.271,78
31/08/2005	2.24	690.900	3.231,48
30/09/2005	2.27	1.048.950	3.381,96
31/10/2005	3.04	1.303.520	3.307,32
30/11/2005	3.30	952.230	3.441,64
31/12/2005	3.18	260.850	3.663,90

ΠΛΑΣΤΙΚΑ ΚΡΗΤΗΣ

ΙΣΤΟΡΙΚΟ ΓΡΑΦΗΜΑ ΑΠΟ 1/1/2005 ΕΩΣ 31/12/2005

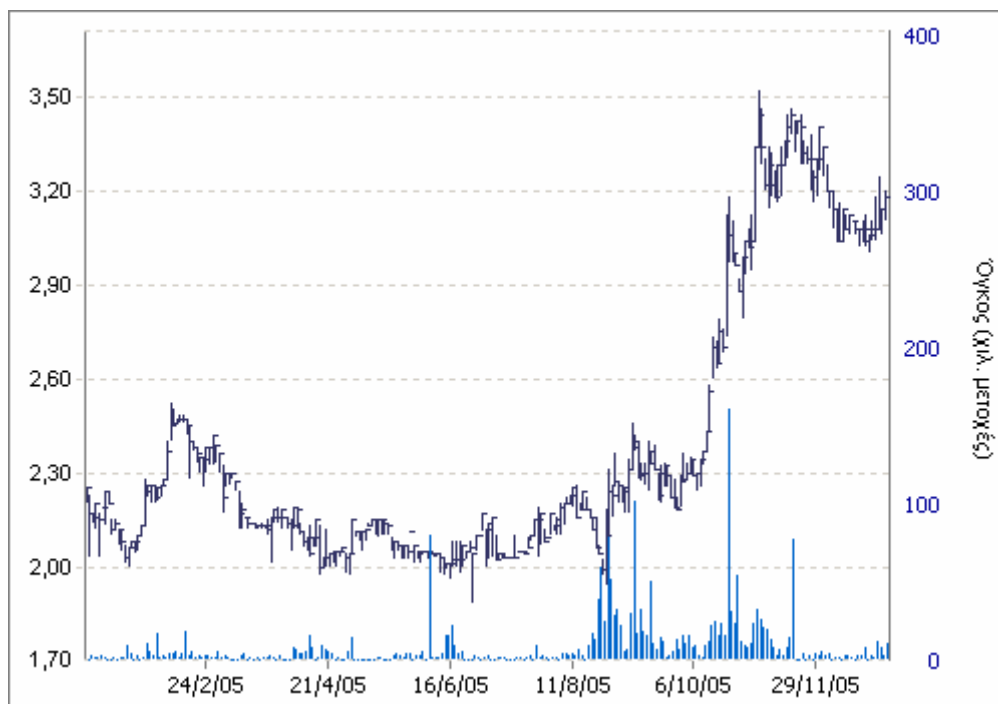

**ΠΛΑΣΤΙΚΑ ΚΡΗΤΗΣ
vs
ΓΕΝΙΚΟΣ ΔΕΙΚΤΗΣ**

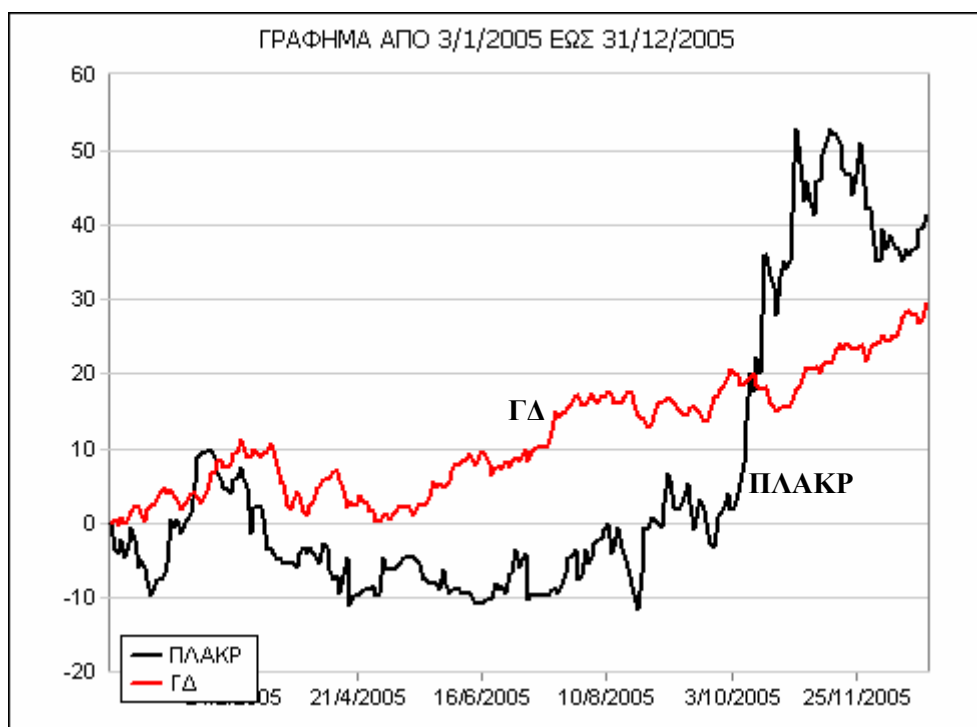

13. ΠΛΗΡΟΦΟΡΙΕΣ ΑΡΘΡΟΥ 10 Ν.3401/2005

Σύμφωνα με το άρθρο 10 του Ν. 3401/2005 και την απόφαση 7/372/15.2.2006 του Δ.Σ. της Ε. Κ., η εταιρία υποχρεούται να διαλαμβάνει στο ετήσιο δελτίο πίνακα στον οποίο περιέχονται οι πληροφορίες τις οποίες η εταιρία δημοσίευσε ή κατέστησε διαθέσιμες στο κοινό σε εφαρμογή της κοινοτικής ή εθνικής νομοθεσίας κατά τη διάρκεια της οικονομικής χρήσης στην οποία αναφέρεται το ετήσιο δελτίο, που αφορούν τις κινητές αξίες, την εταιρία, καθώς και την αγορά κινητών αξιών στις οποίες οι μετοχές της εταιρίας είναι εισηγμένες για διαπραγμάτευση. Οι πληροφορίες αυτές μπορεί να ενσωματώνονται στο ετήσιο δελτίο και μέσω παραπομπής.

Ακολουθεί πίνακας των πληροφοριών ή κατέστησαν διαθέσιμες στο κοινό, με την αντίστοιχη ημερομηνία δημοσίευσης και την παραπομπή στον τόπο καταχώρησης, από όπου μπορεί να τις προμηθευτεί κάθε ενδιαφερόμενος.

ΘΕΜΑ	ΤΟΠΟΣ ΚΑΤΑΧΩΡΗΣΗ	ΗΜΕΡΟΜΗΝΙΑ
ΛΗΞΗ ΣΥΜΒΑΣΗΣ ΕΙΔΙΚΗΣ ΔΙΑΠΡΑΓΜΑΤΕΥΣΗΣ ΜΕ ΤΗΝ ΕΤΑΙΡΙΑ ΩΜΕΓΑ ΤΡΑΠΕΖΑ Α.Ε.	www.ase.gr	25/2/2005
ΑΝΑΚΟΙΝΩΣΗ ΟΙΚΟΝΟΜΙΚΩΝ ΑΠΟΤΕΛΕΣΜΑΤΩΝ 2004	www.ase.gr	28/2/2005
ΓΝΩΣΤΟΠΟΙΗΣΗ ΔΙΕΝΕΡΓΙΑΣ ΣΥΝΑΛΛΑΓΩΝ	www.ase.gr	5/4/2005
ΠΡΟΑΝΑΓΓΕΛΙΑ ΓΕΝΙΚΗΣ ΤΑΚΤΙΚΗΣ ΣΥΝΕΛΕΥΣΗΣ	www.ase.gr	3/6/2005
ΕΤΗΣΙΑ ΑΠΟΤΕΛΕΣΜΑΤΑ 2004	www.plastikakritis.com	6/6/2005
ΓΝΩΣΤΟΠΟΙΗΣΗ ΜΕΤΑΒΟΛΗΣ ΠΟΣΟΣΤΟΥ ΜΕΤΟΧΩΝ	www.ase.gr	9/6/2005
ΑΠΟΦΑΣΕΙΣ ΓΕΝΙΚΗΣ ΤΑΚΤΙΚΗΣ ΣΥΝΕΛΕΥΣΗΣ	www.ase.gr	28/6/2005
ΓΝΩΣΤΟΠΟΙΗΣΗ ΑΠΟΚΟΠΗΣ ΔΙΚΑΙΩΜΑΤΟΣ ΜΕΡΙΣΜΑΤΟΣ / ΠΛΗΡΩΜΗΣ ΜΕΡΙΣΜΑΤΟΣ	www.ase.gr	28/6/2005
ΑΝΑΚΟΙΝΩΣΗ ΟΙΚΟΝΟΜΙΚΩΝ ΑΠΟΤΕΛΕΣΜΑΤΩΝ ΚΑΤΑ ΔΛΠ Α' ΤΡΙΜΗΝΟ 2005	www.plastikakritis.com	30/6/2005
ΑΝΑΚΟΙΝΩΣΗ ΠΟΥ ΑΦΟΡΑ ΤΗ ΘΥΓΑΤΡΙΚΗ SHANGHAI HITEC PLASTICS	www.plastikakritis.com	12/9/2005
ΑΠΟΦΑΣΗ Δ.Σ. ΓΙΑ ΤΗΝ ΕΞΑΓΟΡΑ ΚΛΑΔΟΥ ΠΑΡΑΓΩΓΗΣ MASTERBCHES ΣΤΗΝ ΡΩΣΙΑ	www.plastikakritis.com	15/9/2005
ΑΝΑΚΟΙΝΩΣΗ ΟΙΚΟΝΟΜΙΚΩΝ ΑΠΟΤΕΛΕΣΜΑΤΩΝ ΚΑΤΑ ΔΛΠ Β' ΤΡΙΜΗΝΟ 2005	www.plastikakritis.com	30/9/2005
ΣΧΟΛΙΑΣΜΟΣ ΟΙΚΟΝΟΜΙΚΩΝ ΛΟΓΙΣΤΙΚΩΝ ΚΑΤΑΣΤΑΣΕΩΝ Β' ΤΡΙΜΗΝΟΥ 2005	www.ase.gr	12/10/2005
ΓΝΩΣΤΟΠΟΙΗΣΗ ΜΕΤΑΒΟΛΗΣ ΠΟΣΟΣΤΟΥ ΜΕΤΟΧΩΝ	www.ase.gr	21/10/2005
ΓΝΩΣΤΟΠΟΙΗΣΗ ΣΥΝΑΛΛΑΓΩΝ	www.ase.gr	21/10/2005
ΓΝΩΣΤΟΠΟΙΗΣΗ ΣΥΝΑΛΛΑΓΩΝ	www.ase.gr	21/10/2005
ΓΝΩΣΤΟΠΟΙΗΣΗ ΣΥΝΑΛΛΑΓΩΝ	www.ase.gr	21/10/2005
ΓΝΩΣΤΟΠΟΙΗΣΗ ΣΥΝΑΛΛΑΓΩΝ	www.ase.gr	26/10/2005
ΓΝΩΣΤΟΠΟΙΗΣΗ ΣΥΝΑΛΛΑΓΩΝ	www.ase.gr	26/10/2005
ΓΝΩΣΤΟΠΟΙΗΣΗ ΣΥΝΑΛΛΑΓΩΝ	www.ase.gr	26/10/2005
ΣΧΟΛΙΑΣΜΟΣ ΟΙΚΟΝΟΜΙΚΩΝ ΛΟΓΙΣΤΙΚΩΝ ΚΑΤΑΣΤΑΣΕΩΝ Γ' ΤΡΙΜΗΝΟΥ 2005	www.ase.gr	9/11/2005
ΓΝΩΣΤΟΠΟΙΗΣΗ ΣΥΝΑΛΛΑΓΩΝ	www.ase.gr	22/11/2005
ΓΝΩΣΤΟΠΟΙΗΣΗ ΣΥΝΑΛΛΑΓΩΝ	www.ase.gr	22/11/2005
ΓΝΩΣΤΟΠΟΙΗΣΗ ΣΥΝΑΛΛΑΓΩΝ	www.ase.gr	22/11/2005
ΑΝΑΚΟΙΝΩΣΗ ΟΙΚΟΝΟΜΙΚΩΝ ΑΠΟΤΕΛΕΣΜΑΤΩΝ ΚΑΤΑ ΔΛΠ Γ' ΤΡΙΜΗΝΟ 2005	www.plastikakritis.com	30/11/2005

14. ΕΚΘΕΣΗ ΣΥΝΑΛΛΑΓΩΝ ΤΗΣ ΕΤΑΙΡΕΙΑΣ ΜΕ ΤΙΣ ΣΥΝΔΕΔΕΜΕΝΕΣ ΜΕ ΑΥΤΗ ΕΠΙΧΕΙΡΗΣΗΣ**Σύμφωνα με το άρθρο 2 παρ. 4 Ν.3016/2002**

<i>Επωνυμία Εταιρίας</i>	<i>Απαιτήσεις</i>	<i>Υποχρεώσεις</i>	<i>Μερίσματα</i>
ROMCOLOR 2000 S.A.	338.853,21	715,00	
ΕΤΕΠΛΑ Α.Ε.	154.359,00		
GLOBAL COLORS POLSCA S.A.	378.187,31	230.490,38	
SENKROMA A.S.	2.776.061,57	683,58	
SHANGHAI HiTeC PLASTICS CO	2.397.170,49		
RAINBOW TECHNOLOGIES LTD	20.000,00		