

ΠΛΑΣΤΙΚΑ ΚΡΗΤΗΣ Α.Β.Ε.Ε.

ΕΤΗΣΙΟ ΕΝΗΜΕΡΩΤΙΚΟ ΔΕΛΤΙΟ ΧΡΗΣΗΣ 2008

ΤΟ ΠΑΡΟΝ ΕΤΗΣΙΟ ΔΕΛΤΙΟ ΣΥΝΤΑΧΘΗΚΕ ΣΥΜΦΩΝΑ ΜΕ ΤΙΣ ΔΙΑΤΑΞΕΙΣ ΤΗΣ ΥΠ' ΑΡΙΘΜ. 5/204/14.11.2000 ΑΠΟΦΑΣΕΩΣ ΤΟΥ Δ.Σ. ΤΗΣ ΕΠΙΤΡΟΠΗΣ ΚΕΦΑΛΑΙΑΓΟΡΑΣ ΣΕ ΣΥΝΔΥΑΣΜΟ ΜΕ ΤΗΝ ΥΠ' ΑΡΙΘΜ. 7/372/15.2.2006 ΑΠΟΦΑΣΗ ΤΟΥ Δ.Σ. ΤΗΣ ΕΠΙΤΡΟΠΗΣ ΚΕΦΑΛΑΙΑΓΟΡΑΣ

Βάσει των Διεθνών Προτύπων Χρηματοοικονομικής Πληροφόρησης

Το παρόν Ετήσιο Ενημερωτικό Δελτίο Χρήσης 2008 βρίσκεται στη διάθεση του επενδυτικού κοινού, σε έντυπη μορφή στα γραφεία της εταιρίας και σε ηλεκτρονική μορφή στη διεύθυνση της εταιρίας www.plastikakritis.com

ΕΙΣΑΓΩΓΙΚΟ ΣΗΜΕΙΩΜΑ

Η παρούσα **Ετήσια Οικονομική Έκθεση της περιόδου 01.01.2008 - 31.12.2008:**

- Συντάσσεται σύμφωνα με το άρθρο 4, του ν. 3556/2007 και την με αριθμό. 7/448/11.10.2007 Απόφαση του Διοικητικού Συμβουλίου της Επιτροπής Κεφαλαιαγοράς και περιλαμβάνει:

- (α) Δηλώσεις Εκπροσώπων (μελών) του Διοικητικού Συμβουλίου
- (β) Έκθεση Διαχείρισης του Διοικητικού Συμβουλίου
- (γ) Έκθεση Ελέγχου Ανεξάρτητου Ορκωτού Ελεγκτή Λογιστή
- (δ) Τις Ετήσιες Οικονομικές Καταστάσεις της περιόδου 01.01.2008 - 31.12.2008
- (ε) Στοιχεία και Πληροφορίες της περιόδου 01.01.2008 - 31.12.2008
- (στ) Τις πληροφορίες του άρθρου 10 Ν.3401/2005
- (ζ) Τον Διαδικτυακό τόπο ανάρτησης της χρηματοοικονομικής πληροφόρησης

- Εγκρίθηκε από το Διοικητικό Συμβούλιο της ανώνυμης εταιρείας με την επωνυμία «**ΠΛΑΣΤΙΚΑ ΚΡΗΤΗΣ ΑΝΩΝΥΜΗ ΒΙΟΜΗΧΑΝΙΚΗ ΚΑΙ ΕΜΠΟΡΙΚΗ ΕΤΑΙΡΕΙΑ**», κατά την συνεδρίαση του την **27^η Μαρτίου 2009**.

- Είναι αναρτημένη στο διαδίκτυο στην ηλεκτρονική διεύθυνση www.plastikakritis.com, όπου και θα παραμείνει στη διάθεση του επενδυτικού κοινού για χρονικό διάστημα τουλάχιστον πέντε (5) ετών από την ημερομηνία της συντάξεως και δημοσιοποίησής της.

Ηράκλειο Κρήτης, 27^η Μαρτίου 2009
Για την ΠΛΑΣΤΙΚΑ ΚΡΗΤΗΣ Α.Β.Ε.Ε.

**Ο Πρόεδρος
του Διοικητικού
Συμβουλίου**

**Ο Διευθύνων
Σύμβουλος**

**Ο Διευθύνων
Σύμβουλος**

**Ο Οικονομικός
Διευθυντής**

**Ο
Προϊστάμενος
Λογιστηρίου**

**Γιάννης Μ.
Λεμπιδάκης
ΑΔΤ ΑΒ954397**

**Μιχαήλ Ιωάν.
Λεμπιδάκης
ΑΔΤ ΑΕ456062**

**Εμμανουήλ Ιωάν.
Λεμπιδάκης
ΑΔΤ ΑΕ456081**

**Γεώργιος Μ.
Βαλεργάκης
ΑΔΤ ΑΕ456088**

**Ιωάννης Φ.
Μαροπάκης
ΑΔΤ Φ457304**

Π Ε Ρ Ι Ε Χ Ο Μ Ε Ν Α		Σελ.
	Εισαγωγικό Σημείωμα	1
I	Δηλώσεις μελών του Διοικητικού Συμβουλίου	4
II	Έκθεση Διαχείρισης του Διοικητικού Συμβουλίου	5
III	Έκθεση Ελέγχου Ανεξάρτητου Ορκωτού Ελεγκτή Λογιστή	12
IV	Ετήσιες Οικονομικές Καταστάσεις	14
	- Ισολογισμός της 31 ^{ης} Δεκεμβρίου 2008	14
	- Αποτελέσματα περιόδου (1 ^{ης} Ιανουαρίου – 31 ^{ης} Δεκεμβρίου 2008)	15
	- Κατάσταση μεταβολών Καθαρής Θέσης περιόδου (1 ^{ης} Ιανουαρίου – 31 ^{ης} Δεκεμβρίου 2008) ..	16
	- Κατάσταση Ταμιακών Ροών περιόδου (1 ^{ης} Ιανουαρίου – 31 ^{ης} Δεκεμβρίου 2008)	19
	- Σημειώσεις επί των Οικονομικών Καταστάσεων της 31 ^{ης} Δεκεμβρίου 2008	22
	1. Γενικές πληροφορίες για την εταιρεία	22
	2. Πλαίσιο Κατάρτισης των Ετήσιων Οικονομικών Καταστάσεων	22
	3. Ενοποίηση	28
	4. Οι βασικές λογιστικές αρχές	31
	5. Διαχείριση χρηματοοικονομικού κινδύνου	35
	Πιστωτικός Κίνδυνος	35
	Κίνδυνος Ρευστότητας	38
	Κίνδυνος Αγοράς	41
	Πολιτικές διαχείρισης κεφαλαίων	43
	6. Σημαντικές εκτιμήσεις της Διοίκησης	44
	7. Ενσώματα πάγια.....	44
	8. Άυλα περιουσιακά στοιχεία.....	50
	9. Συμμετοχές σε λοιπές εταιρείες	51
	10. Διαθέσιμα προς πώληση χρηματοοικονομικά περιουσιακά στοιχεία	51
	11. Λοιπές απαιτήσεις (μακροπρόθεσμες)	52
	12. Αποθέματα	52
	13. Πελάτες	52
	14. Προκαταβολές & λοιπές απαιτήσεις	53
	15. Ταμιακά διαθέσιμα & ισοδύναμα	53
	16. Μετοχικό κεφάλαιο και Υπέρ το άρτιο	53
	17. Άλλα αποθεματικά	54
	18. Δανεισμός	54
	19. Τρέχων Φόρος και Αναβαλλόμενος Φόρος Εισοδήματος.....	56
	20. Προβλέψεις παροχών λόγω εξόδου από την υπηρεσία	58
	21. Λοιπές προβλέψεις.....	59
	22. Επιχορηγήσεις περιουσιακών στοιχείων	59

Π Ε Ρ Ι Ε Χ Ο Μ Ε Ν Α		Σελ.
23.	Λοιπές υποχρεώσεις & μεταβατικοί λογαριασμοί	60
24.	Συναλλαγές με τα συνδεδεμένα μέρη	60
25.	Πληροφόρηση κατά τομέα	60
26.	Αποσβέσεις	62
27.	Παροχές σε εργαζομένους	62
28.	Άλλα έσοδα	62
29.	Άλλα έξοδα	62
30.	Χρηματοοικονομικό κόστος (καθαρό).....	63
31.	Κέρδη / (ζημίες) από χρηματοοικονομικά στοιχεία	63
32.	Κέρδη κατά μετοχή	63
33.	Ενδεχόμενες υποχρεώσεις	64
34.	Ανέλεγκτες Φορολογικά χρήσεις	64
35.	Ανακατατάξεις κονδυλίων	65
36.	Γεγονότα μετά την ημερομηνία του Ισολογισμού	66
V	Στοιχεία & Πληροφορίες χρήσεως από 1 Ιανουαρίου 2008 - 31 Δεκεμβρίου 2008	67
VI	Πληροφορίες Άρθρου 10 Ν.3401/2005	68
VII	Πληροφορίες για τη σύνταξη του Ενημερωτικού Δελτίου και τους Ορκωτούς της Εταιρίας	69
VIII	Χρηματιστηριακά Στοιχεία για τη Μετοχή	86

ΔΗΛΩΣΕΙΣ ΕΚΠΡΟΣΩΠΩΝ (ΜΕΛΩΝ) ΤΟΥ ΔΙΟΙΚΗΤΙΚΟΥ ΣΥΜΒΟΥΛΙΟΥ*(σύμφωνα με το άρθρο 4, παρ. 2 (γ) του Ν. 3556/2007)*

Οι κάτωθι υπογράφωντες, μέλη του Διοικητικού Συμβουλίου της ανώνυμης εταιρείας με την επωνυμία «ΠΛΑΣΤΙΚΑ ΚΡΗΤΗΣ ΑΝΩΝΥΜΗ ΒΙΟΜΗΧΑΝΙΚΗ ΚΑΙ ΕΜΠΟΡΙΚΗ ΕΤΑΙΡΕΙΑ»:

Γιάννης Μ. Λεμπιδάκης, Πρόεδρος του Διοικητικού Συμβουλίου,
Μιχαήλ Ιωάν. Λεμπιδάκης, Διευθύνων Σύμβουλος,
Εμμανουήλ Ιωάν. Λεμπιδάκης, Διευθύνων Σύμβουλος,

Υπό την ανωτέρω ιδιότητά μας, δηλώνουμε και βεβαιώνουμε σύμφωνα με το άρθρο 4, παρ. 2 του Ν. 3556/2007 και ορισθέντες ειδικώς προς τούτο με την από 27/3/2009 απόφαση του Διοικητικού Συμβουλίου της ανώνυμης εταιρείας με την επωνυμία «ΠΛΑΣΤΙΚΑ ΚΡΗΤΗΣ ΑΝΩΝΥΜΗ ΒΙΟΜΗΧΑΝΙΚΗ ΚΑΙ ΕΜΠΟΡΙΚΗ ΕΤΑΙΡΕΙΑ», (εφεξής καλούμενης για λόγους συντομίας ως «Εταιρεία» ή «ΠΛΑΣΤΙΚΑ ΚΡΗΤΗΣ») ότι, εξ' όσων γνωρίζουμε:

Οι συνημμένες ετήσιες οικονομικές καταστάσεις της περιόδου 01.01.2008 – 31.12.2008 (εταιρικές και ενοποιημένες), οι οποίες καταρτίστηκαν σύμφωνα με τα ισχύοντα λογιστικά πρότυπα, απεικονίζουν κατά τρόπο αληθή τα στοιχεία του ενεργητικού και του παθητικού, την καθαρή θέση και τα αποτελέσματα χρήσεως της Εταιρείας, καθώς και των επιχειρήσεων που περιλαμβάνονται στην ενοποίηση, εκλαμβανομένων ως σύνολο.

Η συνημμένη ετήσια έκθεση του Διοικητικού Συμβουλίου απεικονίζει κατά τρόπο αληθή την εξέλιξη, τις επιδόσεις και τη θέση της Εταιρείας καθώς και των επιχειρήσεων που περιλαμβάνονται στην ενοποίηση εκλαμβανομένων ως σύνολο, συμπεριλαμβανομένης της περιγραφής των κυριότερων κινδύνων και αβεβαιοτήτων που αντιμετωπίζουν.

Οι συνημμένες ετήσιες εταιρικές και ενοποιημένες Οικονομικές Καταστάσεις και η Ετήσια Οικονομική Έκθεση, είναι εκείνες που εγκρίθηκαν από το Διοικητικό Συμβούλιο της εταιρείας κατά τη συνεδρίαση της 27^{ης} Μαρτίου 2009.

Ηράκλειο Κρήτης, 27^η Μαρτίου 2009

**Ο Πρόεδρος
του Διοικητικού Συμβουλίου**

Ο Διευθύνων Σύμβουλος

Ο Διευθύνων Σύμβουλος

**Γιάννης Μ. Λεμπιδάκης
ΑΔΤ ΑΒ954397**

**Μιχαήλ Ιωάν. Λεμπιδάκης
ΑΔΤ ΑΕ456062**

**Εμμανουήλ Ιωάν. Λεμπιδάκης
ΑΔΤ ΑΕ456081**

ΕΚΘΕΣΗ ΔΙΑΧΕΙΡΙΣΗΣ ΤΟΥ ΔΙΟΙΚΗΤΙΚΟΥ ΣΥΜΒΟΥΛΙΟΥ
ΤΗΣ ΑΝΩΝΥΜΗΣ ΕΤΑΙΡΕΙΑΣ ΜΕ ΤΗΝ ΕΠΩΝΥΜΙΑ
«ΠΛΑΣΤΙΚΑ ΚΡΗΤΗΣ ΑΝΩΝΥΜΗ ΒΙΟΜΗΧΑΝΙΚΗ ΚΑΙ ΕΜΠΟΡΙΚΗ ΕΤΑΙΡΕΙΑ»
ΕΠΙ ΤΩΝ ΕΤΗΣΙΩΝ ΟΙΚΟΝΟΜΙΚΩΝ ΚΑΤΑΣΤΑΣΕΩΝ
ΧΡΗΣΕΩΣ 1/1/2008 – 31/12/2008

Κυρίες και Κύριοι Μέτοχοι,

Με βάση τις διατάξεις του νόμου 3556/2007 και τις επ' αυτού εκδοθείσες εκτελεστικές αποφάσεις της Επιτροπής Κεφαλαιαγοράς, σας υποβάλλουμε την Έκθεση του Διοικητικού Συμβουλίου για το έτος 2008.

Η παρούσα έκθεση περιέχει την αναφορά των σημαντικών γεγονότων κατά τη διάρκεια του έτους, την ανάλυση των προοπτικών και κινδύνων, τον απολογισμό των οικονομικών αποτελεσμάτων και μεταβολών της περιόδου, καθώς και την παράθεση των συναλλαγών με συνδεδεμένα μέρη. Η πληροφόρηση αυτή αφορά τόσο την εταιρία όσο και τον Όμιλο.

1. Η πορεία της εταιρίας και του ομίλου κατά το έτος 2008

Το 2008 ήταν ένα αρκετά δύσκολο έτος για τις βιομηχανίες πλαστικών εξαιτίας της μεγάλης ανόδου των τιμών των πρώτων υλών μέχρι το Σεπτέμβριο, που συμπύκνωσε τα περιθώρια κέρδους. Για τις ευρωπαϊκές βιομηχανίες, η έντονη ισχυροποίηση του ευρώ έναντι του δολαρίου, με την ισοτιμία να φτάνει μέχρι και το 1,60 στα μέσα του χρόνου, δημιούργησε ακόμα μεγαλύτερες δυσκολίες όσον αφορά την ανταγωνιστικότητά τους στις διεθνείς αγορές.

Μέσα σ' αυτό το περιβάλλον και παρά τις δύσκολες συγκυρίες, η εταιρία μας και οι θυγατρικές της μπόρεσαν μέχρι και τα τέλη Σεπτεμβρίου να αυξήσουν την κερδοφορία τους, με τα κέρδη της εταιρίας μετά από φόρους και δικαιώματα μειοψηφίας να φτάνουν την 30/9/2008 τα 7,2 εκ. ευρώ (έναντι 6,1 εκ. ευρώ την 30/9/07) και τα ενοποιημένα κέρδη μετά από φόρους και δικαιώματα μειοψηφίας να ανέρχονται σε 9,1 εκ. ευρώ (έναντι 8,9 εκ. ευρώ την 30/9/07).

Από τον Οκτώβριο του 2008, άρχισαν να γίνονται ορατά τα σημάδια της παγκόσμιας οικονομικής κρίσης. Στον τομέα των πλαστικών, πέρα από τη γενικότερη ανησυχία και τη μείωση της ζήτησης, η κάθετη πτώση των τιμών των πρώτων υλών, που από το Σεπτέμβριο μέχρι το Δεκέμβριο έφτασε στο 50% - 60%, κάτι που συμβαίνει για πρώτη φορά στην ιστορία, οδήγησε τους πελάτες στο σταμάτημα των αγορών τους, καθότι ανέμεναν πτώση των τιμών των πλαστικών προϊόντων και ανάλωναν / διέθεταν τα αποθέματά τους προτού προβούν σε νέες αγορές. Έτσι, η παραγωγή και οι πωλήσεις το τέταρτο τρίμηνο του έτους ήταν σημαντικά μειωμένες, τόσο στη μητρική όσο και σε όλες τις θυγατρικές εταιρίες, και οδήγησαν σε μείωση του κέρδους στο τέλος του έτους 2008 σε σχέση με το Σεπτέμβριο.

Ειδικότερα τα μεγέθη ανά εταιρία του Ομίλου (προ απαλείψεων ενοποίησης) διαμορφώθηκαν ως εξής:

Εταιρία	Χώρα	Πωλήσεις 2008	Πωλήσεις 2007	Δ%	Κέρδος μετά από φόρους 2008	Κέρδος μετά από φόρους 2007	Δ%
ΠΛΑΣΤΙΚΑ ΚΡΗΤΗΣ ΑΒΕΕ	Ελλάδα	95.001	94.031	1%	5.396	6.668	-19,1%
ROMCOLOR 2000 S.A.	Ρουμανία	8.075	8.590	-6,0%	2.448	1.174	108,5%
GLOBAL COLORS POLSCA S.A.	Πολωνία	8.265	8.529	-3,1%	129	508	-74,6%
SENKROMA A.S.	Τουρκία	7.786	7.335	6,1%	-152	270	-156,3%
SHANGHAI HITEC PLASTICS CO	Κίνα	18.044	12.288	46,8%	442	315	40,3%
AGRIPOLYANE S.A.S.U.	Γαλλία	22.645	21.372	6%	-803	-770	-4,3%
GLOBAL COLORS z.a.o.	Ρωσία	2.823	2.434	16%	-364	-107	-240,2%
EGE DOST A.S.	Τουρκία	150	150	0%	-125	-42	-197,6%
RAINBOW TECHNOLOGIES LTD	Κύπρος	312	321	-2,8%	39	41	-4,9%

Ιδιαίτερα αξίζει να αναφέρουμε τη μεγάλη αύξηση πωλήσεων της θυγατρικής μας στην Κίνα, η οποία θα ήταν ακόμα μεγαλύτερη, αν δε μεσολαβούσε η κρίση το 4^ο τρίμηνο 2008.

Το τελικό αποτέλεσμα του 2008, επηρεάστηκε αρνητικά και από συναλλαγματικές ζημιές των θυγατρικών μας στη Ρωσία, την Τουρκία, την Πολωνία και τη Ρουμανία, καθώς τα νομίσματα των χωρών αυτών διολίσθησαν σημαντικά έναντι του ευρώ, τους τελευταίους μήνες του έτους 2008.

Στη διάρκεια του 2008 πραγματοποιήθηκαν επενδύσεις αξίας 2.818 εκ. ευρώ στην εταιρία και 6.589 εκ. ευρώ στον Όμιλο, οι κυριότερες των οποίων συνοψίζονται παρακάτω:

α) Στη μητρική εταιρία (εργοστάσιο Ηρακλείου):

- Νέα γραμμή παραγωγής μαύρων masterbatches.
- Σύστημα ψύξης με γεωθερμία.
- Νέος όροφος γραφείων 400 τμ.
- Σύστημα ανάμιξης μονοχρωματικών masterbatches.

β) Στις θυγατρικές εταιρίες:

- Δύο νέες γραμμές παραγωγής masterbatches στην Πολωνία.
- Νέος δακτύλιος ψύξης στη μηχανή παραγωγής αγροτικών φύλλων στην Κίνα.
- Σύστημα αυτόματης διόρθωσης πάχους στην γραμμή παραγωγής αγροτικών φύλλων στη Γαλλία.

Άλλα σημαντικά γεγονότα κατά τη διάρκεια της χρήσης ήταν τα ακόλουθα :

- Η θυγατρική εταιρία Romcolor 2000 S.A. που εδρεύει στο Βουκουρέστι Ρουμανίας πώλησε ακίνητο ιδιοκτησίας της, αντί του ποσού των 2.600.000 ευρώ. Εκ της πωλήσεως προέκυψαν κέρδη ύψους 5.610.566,67 RON (1.524 χιλ. ευρώ περίπου) τα οποία περιλαμβάνονται στα «άλλα έσοδα» της ενοποιημένης κατάστασης αποτελεσμάτων περιόδου. Περαιτέρω, η Romcolor 2000 S.A. προέβη στην αγορά έκτασης 38 στρεμμάτων στα νότια προάστια του Βουκουρεστίου, αξίας 1.300.000 ευρώ, προκειμένου να κατασκευάσει νέο εργοστάσιο, στο οποίο προβλέπεται να μετεγκατασταθεί στα τέλη του 2009.

- Η θυγατρική εταιρία Senkroma A.S. που εδρεύει στην Κωνσταντινούπολη της Τουρκίας, προέβη σε αύξηση του μετοχικού της κεφαλαίου κατά 3.694.435 τουρκικές λίρες (1.975.000 ευρώ). Η αύξηση καλύφθηκε εξ' ολοκλήρου από την ΠΛΑΣΤΙΚΑ ΚΡΗΤΗΣ Α.Β.Ε.Ε. με ισόποση κεφαλαιοποίηση υποχρεώσεων της Senkroma A.S. Μετά την αύξηση κεφαλαίου, το ποσοστό συμμετοχής της ΠΛΑΣΤΙΚΑ ΚΡΗΤΗΣ Α.Β.Ε.Ε. ανέρχεται σε 99,83%.

- Οι θυγατρικές εταιρείες Rainbow Technologies Ltd που εδρεύει στην Κύπρο και η θυγατρική της Global Colors z.a.o. που εδρεύει στην Αγία Πετρούπολη Ρωσίας, προέβησαν στην ίδρυση νέας θυγατρικής εταιρίας στη Ρωσία, με την επωνυμία ο.ο.ο. Modern Plant, με αρχικό μετοχικό κεφάλαιο 10.000 ρούβλια και με ποσοστό συμμετοχής 99% και 1% αντίστοιχα. Σκοπός της υπό ίδρυση θυγατρικής είναι η αγορά κτιριακών εγκαταστάσεων στην Αγία Πετρούπολη και η δημιουργία σύγχρονου εργοστασίου, το οποίο εν συνεχεία θα ενοικιασθεί στην έτερη θυγατρική της Rainbow Technologies Ltd στη Ρωσία, Global Colors z.a.o., που λειτουργεί από το 2006 και παράγει masterbatches (πρώτες ύλες για τη βιομηχανία πλαστικών). Η εταιρεία ο.ο.ο. Modern Plant δεν έχει ακόμα ξεκινήσει τη δραστηριότητά της.

2. Αποφάσεις Ετήσιας Τακτικής Γενικής Συνέλευσης

Η 33^η Γενική Συνέλευση των μετόχων της εταιρίας πραγματοποιήθηκε στις 28/06/2008. Εκπροσωπήθηκε το 85,61% των μετόχων που αποφάσισαν ομόφωνα τα παρακάτω:

1. Έγκριση των ετήσιων οικονομικών καταστάσεων της εταιρικής χρήσεως 1.1.2007 έως 31.12.2007 μετά των επ' αυτών εκθέσεων του Διοικητικού Συμβουλίου και του Ορκωτού Ελεγκτή της εταιρίας.
2. Απαλλαγή των μελών του Διοικητικού Συμβουλίου και του Ορκωτού Ελεγκτή από κάθε ευθύνη αποζημίωσης για την χρήση 1/1-31/12/2007.

3. Έγκριση των αμοιβών του Διοικητικού Συμβουλίου που προσφέρουν στην εταιρία υπηρεσίες πέραν των καθηκόντων τους ως Διοικητικών Συμβούλων.
4. Εκλογή ενός τακτικού και ενός αναπληρωματικού Ορκωτού Ελεγκτή για τη χρήση 2008 και καθορισμός της αμοιβής τους.
5. Τροποποίηση του άρθρου 19 του καταστατικού.

Αναλυτικά οι αποφάσεις της Ετήσιας Τακτικής Γενικής Συνέλευσης, παρατίθενται στο δικτυακό τόπο της ΠΛΑΣΤΙΚΑ ΚΡΗΤΗΣ ΑΒΕΕ (<http://www.plastikakritis.com>) και του Χρηματιστηρίου Αθηνών (<http://www.ase.gr>).

3. Προοπτικές και Κυριότεροι Κίνδυνοι και Αβεβαιότητες για το 2009

Προοπτικές

Το 2009 ξεκίνησε εν μέσω της διεθνούς οικονομικής ύφεσης, που οδήγησε σε όλο τον κόσμο σε μείωση της ζήτησης πλαστικών προϊόντων της τάξης του 20-30%. Η εταιρία μας ακολούθησε επιθετική πολιτική πωλήσεων και - βοηθούμενη από την άνοδο του δολαρίου σε σχέση με το ευρώ που μας κατέστησε πιο ανταγωνιστικούς στις «δολαριακές» αγορές - επιτύχαμε να διατηρήσουμε σταθερό τον όγκο πωλήσεων των προϊόντων μας στο 5μηνο Ιανουαρίου-Μαΐου 2009 σε σχέση με το αντίστοιχο περυσινό διάστημα.

Καλά πήγε και ο όγκος πωλήσεων των θυγατρικών, σε Γαλλία (-4%), Τουρκία (-10%), Ρωσία (+46%) ενώ μείωση είχαμε στη Ρουμανία (-18%) και την Πολωνία (-17%) λόγω της μεγάλης πτώσης στην παραγωγή πλαστικών προϊόντων στην Ανατολική Ευρώπη. Μείωση υπέστησαν και οι πωλήσεις της θυγατρικής στην Κίνα εξαιτίας τεχνικού προβλήματος, όμως από το Μάιο ανακάμπτουν γρήγορα αφού η Κινέζικη οικονομία δείχνει ήδη σημάδια σταθερής ανάκαμψης και η εταιρία κερδίζει έδαφος σε αγορές του εξωτερικού.

Ο κύκλος εργασιών της εταιρίας και του ομίλου είναι μειωμένος σε σχέση με την ίδια περίοδο πέρυσι, αλλά αυτό οφείλεται βασικά στη μείωση των τιμών των πρώτων υλών, μέρος της οποίας ματοκυλίσθηκε στις τιμές πώλησης των προϊόντων. Το γεγονός αυτό δεν μας απασχολεί αφού η μείωση του κόστους των πρώτων υλών οδηγεί σε υψηλότερη προστιθέμενη αξία, μικρότερες ανάγκες σε κεφάλαια κίνησης και καλύτερα περιθώρια κερδοφορίας ανεξάρτητα αν ο κύκλος εργασιών είναι χαμηλότερος. Αυτό θα φανεί καλύτερα τους επόμενους μήνες, καθώς το 1^ο 3μηνο το περιθώριο κέρδους επηρεάστηκε αρνητικά από αποθέματα του τέλους της προηγούμενης χρήσης που είχαν υψηλότερο κόστος κτήσης.

Η εταιρία και ο όμιλος έχουν εξαιρετικά υγιή χρηματοοικονομική διάρθρωση, με καθαρό ενοποιημένο δανεισμό μόλις 12,5 εκατ. ευρώ και ίδια κεφάλαια που υπερβαίνουν τα 100 εκατ. ευρώ.

Όντας αισιόδοξοι για το μέλλον, και προσβλέποντας στην ισχυροποίηση της θέσης της εταιρίας και των θυγατρικών μας και σε ισχυρή ανάπτυξη μόλις η παγκόσμια οικονομία εξέλθει από την κρίση, αποφασίσαμε να προχωρήσουμε απρόσκοπτα στην υλοποίηση του επενδυτικού μας προγράμματος για το 2009 που προβλέπει κυρίως :

- Την κατασκευή νέου εργοστασίου στο Βουκουρέστι από τη θυγατρική μας Romcolor 2000 S.A. και την εγκατάσταση νέων γραμμών παραγωγής.
- Την εγκατάσταση νέας γραμμής παραγωγής πλαστικών φύλλων στη θυγατρική Shanghai HiTeC Plastics στην Κίνα.
- Επένδυση για παραγωγή γεωμεμβρανών στο εργοστάσιο της Agripolyane στη Γαλλία.
- Νέο αυτόματο σύστημα ενσάκκισης και παλετοποίησης masterbatches στο εργοστάσιο Ηρακλείου.
- Την εγκατάσταση 3 φωτοβολταϊκών σταθμών συνολικής ισχύος 240 kw στην Κρήτη.

Ταυτόχρονα βρισκόμαστε σε αναζήτηση οικοπέδων ή έτοιμων βιομηχανικών χώρων στην Κωνσταντινούπολη και την Αγία Πετρούπολη, για τη μεταστέγαση των εκεί θυγατρικών μας.

Κυριότεροι κίνδυνοι και αβεβαιότητες**- Διακύμανση τιμών πρώτων υλών**

Οι πρώτες ύλες που χρησιμοποιεί η εταιρία μας είναι παράγωγα του πετρελαίου και ως εκ τούτου η τιμή τους επηρεάζεται από την εξέλιξη της τιμής του. Κατά το 2008 οι τιμές ακολούθησαν αρχικά αλματώδη αύξηση φθάνοντας τον Αύγουστο σε επίπεδα ρεκόρ και στη συνέχεια αποκλιμακώθηκαν ταχύτατα. Σε περιόδους αύξησης των τιμών η εταιρία είναι γενικά σε θέση να περνάει το αυξημένο κόστος στις τιμές πώλησης των προϊόντων της.

- Πιστωτικός κίνδυνος

Πιστωτικός κίνδυνος είναι ο κίνδυνος ζημίας του Ομίλου σε περίπτωση που ένας πελάτης δεν εκπληρώσει τις συμβατικές του υποχρεώσεις. Το έτος 2009 αναμένουμε ο κίνδυνος αυτός να είναι αυξημένος λόγω της διεθνούς οικονομικής κρίσης, της μείωσης των χρηματοδοτήσεων μας από τις τράπεζες και της μείωσης των πιστωτικών ορίων ορισμένων πελατών από τις εταιρίες ασφάλισης πιστώσεων.

Η εταιρία ασφαρίζει στον ΟΑΕΠ μέρος των πιστώσεών της προς πελάτες εξωτερικού ενώ διατηρεί σύστημα εσωτερικής παρακολούθησης και ελέγχου των πιστώσεων για περιορισμό του κινδύνου. Για ενδεχόμενες επισφαλείς απαιτήσεις έχει δημιουργηθεί μέχρι την 31/12/2008 πρόβλεψη ποσού 921 χιλ. ευρώ για την εταιρεία και 978 χιλ. ευρώ για τον όμιλο. Πρέπει επίσης να σημειωθεί ότι κανένας πελάτης του ομίλου (πλην της Δ.Ε.Η. η οποία προμηθεύεται από την εταιρία μας αιολική ενέργεια) δεν υπερβαίνει σε κύκλο εργασιών το 2% των ενοποιημένων πωλήσεων.

- Συναλλαγματικός Κίνδυνος

Η εταιρεία και ο Όμιλος είναι εκτεθειμένοι σε συναλλαγματικό κίνδυνο, αφού σημαντικό μέρος των ενοποιημένων πωλήσεων είναι σε δολάρια ΗΠΑ, λεί Ρουμανίας, ζλότι Πολωνίας, ρενμινμπί Κίνας και ρούβλι Ρωσίας, των οποίων οι ισοτιμίες με το ευρώ μεταβάλλονται. Όταν αυτό κρίνεται συμφέρον, η εταιρία προβαίνει σε χρήση αντισταθμιστικών μέσων όπως η σύναψη δανείων στο αντίστοιχο νόμισμα ή η προαγορά / προπώληση συναλλάγματος.

- Κίνδυνος Ρευστότητας

Ο κίνδυνος ρευστότητας συνίσταται στον κίνδυνο ο Όμιλος να μη δύναται να εκπληρώσει τις χρηματοοικονομικές του υποχρεώσεις, όταν αυτές λήγουν. Η προσέγγιση που υιοθετεί ο Όμιλος για τη διαχείριση της ρευστότητας είναι να διασφαλίζει, μέσω επαρκών πιστωτικών ορίων από τις συνεργαζόμενες τράπεζες, ότι πάντα θα έχει αρκετή ρευστότητα για να εκπληρώνει τις υποχρεώσεις του. Δεδομένης της άριστης χρηματοοικονομικής κατάστασης και της κερδοφορίας της εταιρίας και του Ομίλου, η διοίκηση της εταιρίας κρίνει ότι δεν υφίσταται τέτοιος κίνδυνος στο ορατό μέλλον.

- Κίνδυνος επιτοκίων

Ο Όμιλος χρηματοδοτεί τις επενδύσεις του καθώς και τις ανάγκες του σε κεφάλαια κίνησης μέσω τραπεζικού δανεισμού και ομολογιακών δανείων, με αποτέλεσμα να επιβαρύνει τα αποτελέσματα του με χρεωστικούς τόκους. Αυξητικές τάσεις στα επιτόκια θα έχουν αρνητική επίπτωση στα αποτελέσματα, καθώς ο Όμιλος θα επιβαρύνεται με επιπλέον κόστος δανεισμού.

Πολιτική του Ομίλου είναι να παρακολουθεί διαρκώς τις τάσεις των επιτοκίων καθώς και τη διάρκεια των χρηματοδοτικών αναγκών. Επομένως, οι αποφάσεις για τη διάρκεια καθώς και τη σχέση μεταξύ σταθερού και κυμαινόμενου κόστους ενός νέου δανείου, λαμβάνονται ξεχωριστά για κάθε περίπτωση.

Τη συγκεκριμένη περίοδο τα επιτόκια έχουν μειωθεί σημαντικά, ταυτόχρονα οι δανειακές μας υποχρεώσεις έχουν μειωθεί πολύ, αφού - λόγω της μείωσης των τιμών των πρώτων υλών - έχουν μειωθεί οι απαιτήσεις σε κεφάλαια κίνησης και επομένως για το έτος 2009 αναμένουμε σημαντική μείωση των χρεωστικών τόκων που θα καταβάλλει η εταιρία και οι θυγατρικές της.

- Εγγυήσεις

Με απόφαση του Διοικητικού Συμβουλίου, η εταιρία παρέχει εγγυήσεις σε τραπεζικά ιδρύματα και προμηθευτές για τη χρηματοδότηση ή την παροχή πιστώσεων για την αγορά πρώτων υλών από θυγατρικές της εταιρίες.

4. Απολογισμός των Οικονομικών Αποτελεσμάτων και Μεταβολών της Περιόδου

Ο κύκλος εργασιών του Ομίλου το 2008 ανήλθε σε 145.521 χιλ. ευρώ παρουσιάζοντας αύξηση κατά 5,8% σε σύγκριση με το 2007. Τα λειτουργικά κέρδη (EBITDA), παρουσίασαν αύξηση κατά 8% και ανήλθαν σε 14.531 χιλ. ευρώ. Τα καθαρά κέρδη μειώθηκαν κατά 22,05% στα 7.363 χιλ. ευρώ. Τα αποθέματα παρουσιάζουν μείωση κατά 3,8% σε σχέση με την 31/12/2007 το οποίο οφείλεται κυρίως στην μείωση της τιμής του πετρελαίου (βασικό συστατικό των πρώτων υλών). Οι προμηθευτές παρουσιάζουν μείωση κατά 16,6% σε σχέση με την 31/12/2007.

Ο κύκλος εργασιών της Εταιρίας το 2008 ανήλθε σε 95.002 χιλ. ευρώ παρουσιάζοντας αύξηση κατά 1% σε σύγκριση με το 2007. Τα λειτουργικά κέρδη (EBITDA), παρουσίασαν μείωση κατά 5% και ανήλθαν σε 11.099 χιλ. ευρώ. Τα καθαρά κέρδη μειώθηκαν κατά 19,1% στα 5,396 χιλ. ευρώ. Τα αποθέματα παρουσιάζουν μείωση κατά 1,7% σε σχέση με την 31/12/2007 το οποίο οφείλεται κυρίως στην μείωση της τιμής του πετρελαίου (βασικό συστατικό των πρώτων υλών). Οι προμηθευτές παρουσιάζουν μείωση κατά 21,5% σε σχέση με την 31/12/2007.

Για την καλύτερη κατανόηση της εξέλιξης των μεγεθών, των επιδόσεων και της θέσης της Εταιρείας και του Ομίλου παρατίθενται αμέσως κατωτέρω βασικοί χρηματοοικονομικοί και μη δείκτες, όπως είχαν διαμορφωθεί την 31/12/2008 σε σύγκριση με τους δείκτες της 31/12/2007.

	ΟΜΙΛΟΣ		ΕΤΑΙΡΕΙΑ	
	31/12/2008	31/12/2007	31/12/2008	31/12/2007
ΑΡΙΘΜΟΔΕΙΚΤΕΣ ΡΕΥΣΤΟΤΗΤΑΣ				
Γενική Ρευστότητα	3,06	2,54	3,34	2,68
Ειδική Ρευστότητα	2,06	1,63	2,51	1,98
ΑΡΙΘΜΟΔΕΙΚΤΕΣ ΔΡΑΣΤΗΡΙΟΤΗΤΑΣ				
Ταχύτητα εισπράξεως Απαιτήσεων (ημέρες)	123	129	178	182
Ταχύτητα Εξόφλησης Προμηθευτών (ημέρες)	75	88	87	96
Ταχύτητα Κυκλοφορίας Αποθεμάτων (ημέρες)	86	95	79	82
ΑΡΙΘΜΟΔΕΙΚΤΕΣ ΑΠΟΔΟΤΙΚΟΤΗΤΑΣ				
Αποδοτικότητα Ενεργητικού	6,15%	7,42%	5,15%	6,25%
Αποδοτικότητα Ιδίων Κεφαλαίων (προ φόρων)	9,88%	12,35%	7,63%	9,52%
ΑΡΙΘΜΟΔΕΙΚΤΕΣ ΔΙΑΡΘΡΩΣΗΣ ΚΕΦΑΛΑΙΩΝ				
Ίδια Κεφάλαια προς συνολικά	62,27%	60,06%	67,51%	65,68%

5. Σημαντικές Συναλλαγές με Συνδεδεμένα Μέρη

Οι σημαντικότερες συναλλαγές της Εταιρίας με συνδεδεμένα με αυτή πρόσωπα κατά την έννοια του Δ.Λ.Π. 24, αφορούν συναλλαγές της Εταιρίας με τις κατωτέρω θυγατρικές της (συνδεδεμένες με αυτή επιχειρήσεις κατά την έννοια του άρθρου 42^ε του Κ.Ν. 2190/20), οι οποίες εμφανίζονται αναλυτικά στον κατωτέρω πίνακα (τα ποσά παρατίθενται σε ευρώ):

Θυγατρική Εταιρεία	Πωλήσεις αποθεμάτων	Πωλήσεις Υπηρεσιών	Πωλήσεις Παγίων αποθεμάτων	Αγορές	Απαιτήσεις από		
					Τόκοι Έξοδα δραστηριότητας	εμπορική δραστηριότητα	εμπορική δραστηριότητα Υποχρεώσεις από δάνεια
ROMCOLOR 2000 S.A.	559.455			243.689		167.585	66
GLOBAL COLORS POLSKA S.A.	581.585					490.238	
SENKROMA A.S.	3.602.105			15.525		1.207.340	37.591
EGE DOST A.S.	245.973					406.102	
SHANGHAI HI TEC PLASTICS CO	1.658.434			208.294		1.030.759	
GLOBAL COLORS ZAO	891.933					908.892	
AGRIPOLYANE S.A.S.U.	8.624.334	67.320	57.123	364.493		3.860.417	148.441
ΕΤΕΠΛΑ Α.Ε.						350.656	82.423
RAINBOW TECHNOLOGIES LTD							13.735
PLASTIKA KRITIS FAR EAST LTD							
GUINEMONT B.V.					26.681		539.015

Οι αμοιβές των διευθυντικών στελεχών και μελών της διοίκησης της εταιρείας και του ομίλου ανήλθαν κατά την περίοδο 1.1 – 31.12.2008 σε 832 χιλ. ευρώ και 1.293 χιλ ευρώ αντίστοιχα..

Οι απαιτήσεις από μέλη της διοίκησης ανέρχονται σε ευρώ 11 χιλ. την 31.12.2008 για τον όμιλο.

Οι υποχρεώσεις σε λοιπά συνδεδεμένα μέρη ανέρχονται σε ευρώ 4 χιλ. την 31.12.2008 για την εταιρεία και τον όμιλο αντίστοιχα.

Επεξηγηματική έκθεση άρθρου 4 παρ. 7 και 8 ν. 3556/2007:

Α) Το μετοχικό κεφάλαιο της εταιρείας ανέρχεται σε Ευρώ 8.761.344,00 διαιρούμενο σε 27.379.200 κοινές ονομαστικές μετοχές, ονομαστικής αξίας 0,32 ευρώ ανά μετοχή. Όλες οι μετοχές είναι εισηγμένες προς διαπραγμάτευση στην Αγορά Αξιών του Χρηματιστηρίου Αθηνών, στην κατηγορία Μεσαίας και Μικρής Κεφαλαιοποίησης. Οι μετοχές της εταιρείας είναι κοινές ονομαστικές με δικαίωμα ψήφου.

Β) Δεν υπάρχουν περιορισμοί στη μεταβίβαση των μετοχών της εταιρείας.

Γ) Με ημερομηνία 31/12/2008 ο κος Εμμανουήλ Λεμπιδάκης κατέχει ποσοστό 26,57%, ο κος Μιχαήλ Λεμπιδάκης κατέχει ποσοστό 25,39% και η κα Μαρία Φερετζάκη κατέχει ποσοστό 7,3% του μετοχικού κεφαλαίου της εταιρείας. Κανένα άλλο φυσικό ή νομικό πρόσωπο δεν κατέχει ποσοστό μεγαλύτερο του 5% του μετοχικού κεφαλαίου.

Δ) Δεν υφίστανται μετοχές της εταιρείας που παρέχουν στους κατόχους τους ειδικά δικαιώματα ελέγχου.

Ε) Δεν προβλέπονται από το καταστατικό της εταιρείας περιορισμοί στο δικαίωμα ψήφου.

ΣΤ) Δεν είναι γνωστές στην Εταιρεία, ούτε προβλέπεται στο Καταστατικό της δυνατότητα συμφωνιών μετόχων που συνεπάγεται περιορισμούς στη μεταβίβαση των μετοχών ή περιορισμούς στην άσκηση δικαιωμάτων ψήφου.

Ζ) Οι κανόνες που προβλέπει το Καταστατικό της Εταιρείας για το διορισμό και την αντικατάσταση των μελών του Διοικητικού Συμβουλίου της και την τροποποίηση των διατάξεων του Καταστατικού της δεν διαφοροποιούνται από τα προβλεπόμενα στον Κ.Ν. 2190/20.

Η) α) Σύμφωνα με τις διατάξεις του άρθρου 17 του καταστατικού της, το Διοικητικό Συμβούλιο της εταιρείας υποβάλλει στην Γενική Συνέλευση τις προτάσεις για τροποποίηση του καταστατικού της εταιρείας, για αύξηση του μετοχικού κεφαλαίου και έτσι αποφασίζει η Γενική Συνέλευση για την αύξηση του μετοχικού κεφαλαίου της εταιρείας. β) Σύμφωνα με τις διατάξεις του άρθρου 13 παρ. 9 και 23α του Κ.Ν. 2190/1920, με απόφαση της Γενικής Συνέλευσης μπορεί να θεσπισθεί πρόγραμμα διάθεσης μετοχών στα μέλη του Διοικητικού Συμβουλίου και σε επιλεγμένα στελέχη, με τη μορφή δικαιώματος προαίρεσης αγοράς μετοχών κατά τους ειδικότερους όρους της απόφασης αυτής. Η απόφαση της Γενικής Συνέλευσης ορίζει, τον ανώτατο αριθμό των μετοχών που μπορεί να εκδοθούν, ο οποίος βάσει νόμου δεν μπορεί να υπερβαίνει το 1/10 των υφισταμένων μετοχών, την τιμή και τους όρους διάθεσης των μετοχών στους δικαιούχους. Η Γενική Συνέλευση έχει διατηρήσει το δικαίωμα καθορισμού των δικαιούχων του προγράμματος για κάθε έτος που έπεται του πρώτου έτους ωρίμανσης των δικαιωμάτων. γ) Σύμφωνα με τις διατάξεις των παραγράφων 5 έως 13 του άρθρου 16 του Κ.Ν. 2190/1920, οι εισηγμένες στο Χρηματιστήριο Αθηνών εταιρείες μπορούν, με απόφαση της Γενικής Συνέλευσης των μετόχων τους, να αποκτούν ίδιες μετοχές μέσω του Χρηματιστηρίου Αθηνών μέχρι ποσοστού 10% του συνόλου των μετοχών τους, με σκοπό τη στήριξη της χρηματιστηριακής τιμής τους και με τους ειδικότερους όρους και διαδικασίες των ως άνω παραγράφων του Κ.Ν. 2190/1920.

Θ) Δεν υπάρχουν συμφωνίες της Εταιρείας με μέλη του Διοικητικού Συμβουλίου της ή με το προσωπικό της, οι οποίες να προβλέπουν την καταβολή αποζημίωσης ειδικά σε περίπτωση παραίτησης ή απόλυσης χωρίς βάσιμο λόγο ή τερματισμού της θητείας ή της απασχόλησής τους εξαιτίας δημόσιας πρότασης.

Ι) Δεν υφίσταται οιασδήποτε σημαντική συμφωνία συναφθείσα από την Εταιρεία, η οποία να τίθεται σε ισχύ, τροποποιείται ή λήγει σε περίπτωση αλλαγής αναφερόμενης στον έλεγχο της Εταιρείας κατόπιν δημόσιας προτάσεις.

Ηράκλειο Κρήτης, 27^η Μαρτίου 2009

**Ο Πρόεδρος
του Διοικητικού Συμβουλίου**

Ο Διευθύνων Σύμβουλος

Ο Διευθύνων Σύμβουλος

**Γιάννης Μ. Λεμπιδάκης
ΑΔΤ ΑΒ954397**

**Μιχαήλ Ιωάν. Λεμπιδάκης
ΑΔΤ ΑΕ456062**

**Εμμανουήλ Ιωάν. Λεμπιδάκης
ΑΔΤ ΑΕ456081**

ΕΚΘΕΣΗ ΕΛΕΓΧΟΥ ΑΝΕΞΑΡΤΗΤΟΥ ΟΡΚΩΤΟΥ ΕΛΕΓΚΤΗ ΛΟΓΙΣΤΗ

Προς τους Μετόχους της

«ΠΛΑΣΤΙΚΑ ΚΡΗΤΗΣ ΑΝΩΝΥΜΗ ΒΙΟΜΗΧΑΝΙΚΗ ΚΑΙ ΕΜΠΟΡΙΚΗ ΕΤΑΙΡΕΙΑ»

Έκθεση επί των Οικονομικών Καταστάσεων

Ελέγξαμε τις συνημμένες εταιρικές και ενοποιημένες Οικονομικές Καταστάσεις της «ΠΛΑΣΤΙΚΑ ΚΡΗΤΗΣ ΑΝΩΝΥΜΗ ΒΙΟΜΗΧΑΝΙΚΗ ΚΑΙ ΕΜΠΟΡΙΚΗ ΕΤΑΙΡΕΙΑ» (η Εταιρεία), που αποτελούνται από τον εταιρικό και ενοποιημένο ισολογισμό της 31^{ης} Δεκεμβρίου 2008, και τις καταστάσεις αποτελεσμάτων, μεταβολών ιδίων κεφαλαίων και ταμειακών ροών της χρήσεως που έληξε την ημερομηνία αυτή, καθώς και περίληψη των σημαντικών λογιστικών πολιτικών και λοιπές επεξηγηματικές σημειώσεις.

Ευθύνη Διοίκησης για τις Οικονομικές Καταστάσεις

Η Διοίκηση της Εταιρείας έχει την ευθύνη για την κατάρτιση και εύλογη παρουσίαση αυτών των Οικονομικών Καταστάσεων σύμφωνα με τα Διεθνή Πρότυπα Χρηματοοικονομικής Αναφοράς, όπως αυτά έχουν υιοθετηθεί από την Ευρωπαϊκή Ένωση. Η ευθύνη αυτή περιλαμβάνει σχεδιασμό, εφαρμογή και διατήρηση συστήματος εσωτερικού ελέγχου σχετικά με την κατάρτιση και εύλογη παρουσίαση οικονομικών καταστάσεων, απαλλαγμένων από ουσιώδη ανακρίβεια, που οφείλεται σε απάτη ή λάθος. Η ευθύνη αυτή περιλαμβάνει επίσης την επιλογή και εφαρμογή κατάλληλων λογιστικών πολιτικών και την διενέργεια λογιστικών εκτιμήσεων που είναι λογικές για τις περιστάσεις.

Ευθύνη Ελεγκτή

Δική μας ευθύνη είναι η έκφραση γνώμης επί αυτών των Οικονομικών Καταστάσεων, με βάση τον έλεγχο μας. Διενεργήσαμε τον έλεγχο σύμφωνα με τα Ελληνικά Ελεγκτικά Πρότυπα, που είναι εναρμονισμένα με τα Διεθνή Ελεγκτικά Πρότυπα. Τα Πρότυπα αυτά απαιτούν τη συμμόρφωσή μας με τους κανόνες δεοντολογίας και το σχεδιασμό και διενέργεια του ελέγχου μας με σκοπό την απόκτηση εύλογης διασφάλισης για το κατά πόσο οι οικονομικές καταστάσεις είναι απαλλαγμένες από ουσιώδη ανακρίβεια.

Ο έλεγχος περιλαμβάνει τη διενέργεια διαδικασιών για την συγκέντρωση ελεγκτικών τεκμηρίων, σχετικά με τα ποσά και τις πληροφορίες που περιλαμβάνονται στις οικονομικές καταστάσεις. Οι διαδικασίες επιλέγονται κατά την κρίση του ελεγκτή και περιλαμβάνουν την εκτίμηση του κινδύνου ουσιώδους ανακρίβειας των οικονομικών καταστάσεων, λόγω απάτης ή λάθους. Για την εκτίμηση του κινδύνου αυτού, ο ελεγκτής λαμβάνει υπόψη το σύστημα εσωτερικού ελέγχου σχετικά με την κατάρτιση και εύλογη παρουσίαση των οικονομικών καταστάσεων, με σκοπό το σχεδιασμό ελεγκτικών διαδικασιών για τις περιστάσεις και όχι για την έκφραση γνώμης επί της αποτελεσματικότητας του συστήματος εσωτερικού ελέγχου της εταιρείας. Ο έλεγχος περιλαμβάνει επίσης την αξιολόγηση της καταλληλότητας των λογιστικών πολιτικών που εφαρμόστηκαν και του εύλογου των εκτιμήσεων που έγιναν από τη Διοίκηση, καθώς και αξιολόγηση της συνολικής παρουσίας των οικονομικών καταστάσεων.

Πιστεύουμε ότι τα ελεγκτικά τεκμήρια που έχουμε συγκεντρώσει είναι επαρκή και κατάλληλα για τη θεμελίωση της γνώμης μας.

Γνώμη

Κατά τη γνώμη μας, οι συνημμένες εταιρικές και ενοποιημένες Οικονομικές Καταστάσεις παρουσιάζουν εύλογα από κάθε ουσιώδη άποψη την οικονομική κατάσταση της Εταιρείας και του Ομίλου κατά την 31^η Δεκεμβρίου 2008, την χρηματοοικονομική τους επίδοση και τις ταμειακές τους ροές για τη χρήση που έληξε την ημερομηνία αυτή, σύμφωνα με τα Διεθνή Πρότυπα Χρηματοοικονομικής Πληροφόρησης, όπως αυτά υιοθετήθηκαν από την Ευρωπαϊκή Ένωση.

Αναφορά επί άλλων νομικών και κανονιστικών θεμάτων

Επαληθεύσαμε τη συμφωνία και την αντιστοίχιση του περιεχομένου της Έκθεσης του Διοικητικού Συμβουλίου με τις συνημμένες οικονομικές καταστάσεις, στα πλαίσια των οριζόμενων από τα άρθρα 43^α, 107 και 37 του Κ.Ν. 2190/1920, καθώς και από το άρθρο 4 του Ν. 3356/2007, και των κατ' εξουσιοδότηση αυτού του Νόμου, εκδοθέντων αποφάσεων της Επιτροπής Κεφαλαιαγοράς.

Αθήνα, 30^η Μαρτίου 2009

Ο Ορκωτός Ελεγκτής Λογιστής

Δημήτριος Χ. Σμαΐλης

Α.Μ. Σ.Ο.Ε.Λ. 12221



Φωκίωνος Νέγρη 3, Αθήνα

<i>(Ποσά σε χιλιάδες ευρώ)</i>		Ενοποιημένα Στοιχεία		Εταιρεία	
I. Ισολογισμός της 31ης Δεκεμβρίου		2008	2007	2008	2007
	<i>Σημ.</i>				
ΠΕΡΙΟΥΣΙΑΚΑ ΣΤΟΙΧΕΙΑ					
Μη κυκλοφορούντα περιουσιακά στοιχεία					
Ενσώματα πάγια	7	66.816	63.620	52.734	50.183
Άυλα περιουσιακά στοιχεία	8	449	526	53	97
Επενδύσεις σε επιχειρήσεις	9	49	47	14.952	12.352
Διαθέσιμα για πώληση χρηματοοικονομικά στοιχεία	10	282	282	144	144
Αναβαλλόμενη απαίτηση φόρου εισοδήματος	19	84	247	0	0
Λοιπές απαιτήσεις	11	235	948	132	132
		67.915	65.670	68.015	62.908
Κυκλοφορούντα περιουσιακά στοιχεία					
Αποθέματα	12	28.206	29.320	16.867	17.163
Πελάτες	13	42.732	43.143	43.707	43.873
Προκαταβολές και λοιπές απαιτήσεις	14	6.871	5.230	3.230	3.421
Διαθέσιμα για πώληση χρηματοοικονομικά στοιχεία	10	447	503	443	492
Ταμιακά διαθέσιμα και ισοδύναμα	15	8.451	3.795	3.181	798
		86.707	81.991	67.428	65.747
Σύνολο περιουσιακών στοιχείων		154.622	147.661	135.443	128.655
ΚΑΘΑΡΗ ΘΕΣΗ					
Αποδιδόμενα στους μετόχους της μητρικής:					
Μετοχικό Κεφάλαιο	16	8.761	8.761	8.761	8.761
Υπέρ το άρτιο	16	10.594	10.594	10.594	10.594
Αποθεματικά εύλογης αξίας	7,19	19.599	16.638	19.586	16.294
Λοιπά αποθεματικά	17	37.965	34.912	37.891	34.802
Αποτελέσματα εις νέον		19.365	17.781	14.610	14.046
		96.284	88.686	91.442	84.497
Δικαιώματα μειοψηφίας:		4.114	4.544	-	-
Σύνολο καθαρής θέσης		100.398	93.230	91.442	84.497
ΥΠΟΧΡΕΩΣΕΙΣ					
Μακροπρόθεσμες υποχρεώσεις					
Δάνεια	18	18.646	13.610	17.513	12.009
Αναβαλλόμενος φόρος εισοδήματος	19	4.152	5.940	4.131	5.599
Προβλέψεις για παροχές στους εργαζόμενους	20	1.733	1.548	1.393	1.278
Λοιπές προβλέψεις	21	450	450	450	450
Επιχορηγήσεις περιουσιακών στοιχείων	22	531	570	336	317
		25.512	22.118	23.823	19.653
Βραχυπρόθεσμες υποχρεώσεις					
Προμηθευτές		11.728	14.062	7.529	9.597
Βραχυπρόθεσμα δάνεια	18	10.475	11.956	7.981	10.579
Βραχυπρόθεσμες δόσεις μακροπροθέσμων δανείων	18	642	1.665	0	1.500
Τρέχων φόρος εισοδήματος	19	1.256	938	1.210	883
Λοιπές υποχρεώσεις & μεταβατικοί λογαριασμοί	23	4.611	3.692	3.458	1.946
		28.712	32.313	20.178	24.505
Σύνολο υποχρεώσεων		54.224	54.431	44.001	44.158
Σύνολο Καθαρής Θέσης και Υποχρεώσεων		154.622	147.661	135.443	128.655

<i>(Ποσά σε χιλιάδες ευρώ)</i>		Ενοποιημένα Στοιχεία		Εταιρεία	
2. Κατάσταση Λογαριασμού Αποτελεσμάτων Χρήσεως		1.1 – 31.12.2008	1.1 – 31.12.2007	1.1 – 31.12.2008	1.1 – 31.12.2007
	<i>Σημ.</i>				
Κύκλος Εργασιών (Πωλήσεις)	25	145.521	137.529	95.002	94.031
Κόστος πωλήσεων	12,26	-117.608	-111.072	-76.460	-75.093
Μικτά Κέρδη		27.913	26.457	18.542	18.938
Άλλα έσοδα	28	2.359	833	558	423
Έξοδα διαθέσεως		-9.769	-9.084	-6.672	-6.654
Έξοδα διοικήσεως		-6.792	-6.523	-2.871	-2.586
Άλλα έξοδα	29	-2.118	-2.437	-1.180	-1.101
Κέρδη εκμεταλλεύσεως		11.593	9.246	8.377	9.020
Χρηματοοικονομικό κόστος (καθαρό)	30	-1.746	-1.252	-1.382	-1.070
Συναλλαγματικές διαφορές		-298	301	220	1
Κέρδη / (Ζημίες) από χρηματοοικονομικά περιουσιακά στοιχεία	31	-37	-83	-43	-89
Αποτελέσματα από συγγενείς και θυγατρικές επιχειρήσεις	3	0	2.744	-191	184
Καθαρά Κέρδη προ φόρων		9.512	10.956	6.981	8.046
Φόρος εισοδήματος	19	-2.149	-1.510	-1.585	-1.378
Καθαρά Κέρδη περιόδου		7.363	9.446	5.396	6.668
Τα Καθαρά Κέρδη της περιόδου κατανέμονται σε:					
- Μετόχους της μητρικής εταιρείας		6.733	9.089	5.396	6.668
- Δικαιώματα μειοψηφίας		630	357	-	-
		7.363	9.446	5.396	6.668
Κέρδη κατά μετοχή που αναλογούν στους μετόχους της μητρικής:	32				
- Βασικά σε ευρώ		0,2459	0,3320	0,1971	0,2436
Προτεινόμενο μέρισμα ανά μετοχή (σε ευρώ)		-	-	0,06	0,07

3. α) Ενοποιημένη Κατάσταση μεταβολών Ιδίων Κεφαλαίων (προηγούμενης περιόδου)

Ποσά σε χιλιάδες ευρώ	Αναλογούντα στους μετόχους της μητρικής εταιρείας						Σύνολο Ιδίων Κεφαλαίων
	Μετοχικό Κεφάλαιο	Διαφορά από έκδοση μετοχών υπέρ το άρτιο	Αποθεματικά Εύλογης Αξίας	Λοιπά Αποθεματικά	Αποτελέσματα εις νέον	Δικαιώματα μειοψηφίας	
Υπόλοιπο την 1.1.2007	8.761	10.594	9.483	32.936	12.451	4.366	78.591
Νομισματικές προσαρμογές				-214		-193	-407
Αναπροσαρμογή παγίων στην εύλογη αξία (μικτό ποσό)			10.177				10.177
Αναπροσαρμογή παγίων στην εύλογη αξία (φόρος)			-2.544				-2.544
Απόσβεση υπεραξίας αναπροσαρμογής σε κέρδη εις νέον			-473	59	413	1	0
Προσαρμογές αναβαλλόμενου φόρου εισοδήματος					6		6
Μεταφορά αποθεματικών σε κέρδη εις νέον (*)				-1.539	1.539		0
Αύξηση μετοχικού κεφαλαίου θυγατρικής						32	32
Μεταβολή ποσοστού συμμετοχής σε θυγατρική			-5	-12	-2	18	-1
Καθαρό εισόδημα κατ' ευθείαν στα Ίδια Κεφάλαια	0	0	7.155	-1.706	1.956	-142	7.263
Καθαρό κέρδος περιόδου (1.1 - 31.12.2007)					9.089	357	9.446
Καθαρό κέρδος που καταχωρήθηκε (συνολικά)	0	0	7.155	-1.706	11.045	215	16.709
Μεταφορά κερδών σε αποθεματικά				3.682	-3.682		0
Διανεμηθέντα κέρδη					-2.033	-37	-2.070
Διανεμηθέντα Κέρδη	0	0	0	3.682	-5.715	-37	-2.070
Υπόλοιπο την 31.12.2007	8.761	10.594	16.638	34.912	17.781	4.544	93.230

(*) ίδια συμμετοχή επενδύσεων

3. β) Ενοποιημένη Κατάσταση μεταβολών Ιδίων Κεφαλαίων (τρέχουσας περιόδου)

Ποσά σε χιλιάδες ευρώ	Αναλογούντα στους μετόχους της μητρικής εταιρείας						Σύνολο Ιδίων Κεφαλαίων
	Μετοχικό Κεφάλαιο	Διαφορά από έκδοση μετοχών υπέρ το άρτιο	Αποθεματικά Εύλογης Αξίας	Λοιπά Αποθεματικά	Αποτελέσματα εις νέον	Δικαιώματα μειοψηφίας	
Υπόλοιπο την 1.1.2008	8.761	10.594	16.638	34.912	17.781	4.544	93.230
Νομισματικές προσαρμογές				-1.145		57	-1.088
Αναπροσαρμογή παγίων στην εύλογη αξία (μικτό ποσό)			2.576				2.576
Αναπροσαρμογή παγίων στην εύλογη αξία (φόρος)			-644				-644
Απόσβεση υπεραξίας αναπροσαρμογής σε κέρδη εις νέον			-811	60	751		0
Προσαρμογές αναβαλλόμενου φόρου εισοδήματος			1.807		1		1.808
Εξαγορά ποσοστών συμμετοχής από τη μειοψηφία				2	46	-671	-623
Μεταβολή ποσοστών συμμετοχής σε θυγατρικές			33	-130	505	-408	0
Καθαρό εισόδημα κατ' ευθείαν στα Ίδια Κεφάλαια	0	0	2.961	-1.213	1.303	-1.022	2.029
Καθαρό κέρδος περιόδου (1.1 - 31.12.2008)					6.733	630	7.363
Καθαρό κέρδος που καταχωρήθηκε (συνολικά)	0	0	2.961	-1.213	8.036	-392	9.392
Μεταφορά κερδών σε αποθεματικά				4.263	-4.263		0
Διανεμηθέντα κέρδη				3	-2.189	-38	-2.224
Διανεμηθέντα κέρδη				4.266	-6.452	-38	-2.224
Υπόλοιπο την 31.12.2008	8.761	10.594	19.599	37.965	19.365	4.114	100.398

3. γ) Κατάσταση μεταβολών Ιδίων Κεφαλαίων (Εταιρείας)

Ποσά σε χιλιάδες ευρώ	Μετοχικό Κεφάλαιο	Διαφορά από έκδοση μετοχών υπέρ το άρτιο	Αποθεματικά Εύλογης Αξίας	Λοιπά Αποθεματικά	Αποτελέσματα εις νέον	Σύνολο Ιδίων Κεφαλαίων
Υπόλοιπο την 1.1.2007	8.761	10.594	9.108	32.756	11.026	72.246
Αναπροσαρμογή παγίων στην εύλογη αξία (μικτό ποσό)			10.177			10.177
Αναπροσαρμογή παγίων στην εύλογη αξία (φόρος)			-2.544			-2.544
Απόσβεση υπεραξίας αναπροσαρμογής σε κέρδη εις νέον			-447	60	388	0
Μεταφορά αποθεματικών σε κέρδη εις νέον				-1.539	1.539	0
Καθαρό εισόδημα απ' ευθείας στην Καθαρή Θέση	0	0	7.186	-1.479	1.927	7.633
Καθαρό κέρδος περιόδου 1.1 - 31.12.2007					6.668	6.668
Καθαρό κέρδος που καταχωρήθηκε (συνολικά)	0	0	7.186	-1.479	8.595	14.301
Μεταφορά κερδών σε αποθεματικά				3.525	-3.525	0
Διανεμηθέντα κέρδη					-2.050	-2.050
Διανεμηθέντα κέρδη	0	0	0	3.525	-5.575	-2.050
Υπόλοιπο την 31.12.2007	8.761	10.594	16.294	34.802	14.046	84.497
Αναπροσαρμογή παγίων στην εύλογη αξία (μικτό ποσό)			2.576			2.576
Αναπροσαρμογή παγίων στην εύλογη αξία (φόρος)			-644			-644
Απόσβεση υπεραξίας αναπροσαρμογής σε κέρδη εις νέον			-446	59	387	0
Προσαρμογή αναβαλλόμενων φόρων			1.806			1.806
Καθαρό εισόδημα απ' ευθείας στην Καθαρή Θέση	0	0	3.292	59	387	3.738
Καθαρό κέρδος περιόδου 1.1 - 31.12.2008					5.396	5.396
Καθαρό κέρδος περιόδου που καταχωρήθηκε (συνολικά)	0	0	3.292	59	5.783	9.134
Μεταφορά κερδών σε αποθεματικά				3.030	-3.030	0
Διανεμηθέντα κέρδη					-2.189	-2.189
Διανεμηθέντα κέρδη	0	0	0	3.030	-5.219	-2.189
Υπόλοιπο την 31.12.2008	8.761	10.594	19.586	37.891	14.610	91.442

4. α) Ενοποιημένη Κατάσταση Ταμιακών Ροών

Ποσά σε χιλιάδες ευρώ	ΕΝΟΠΟΙΗΜΕΝΑ ΣΤΟΙΧΕΙΑ	
	1.1. – 31.12.2008	1.1. – 31.12.2007
Λειτουργικές δραστηριότητες		
Κέρδη προ φόρων	9.512	10.956
Πλέον / μείον προσαρμογές για:		
Αποσβέσεις	4.570	4.340
Προβλέψεις και άλλα μη ταμιακά έξοδα και έσοδα	932	262
Αποτελέσματα επενδυτικής δραστηριότητας	-1.554	-2.773
Χρηματοοικονομικό κόστος (καθαρό)	1.746	1.252
Πλέον/ μείον προσαρμογές για μεταβολές λογαριασμών κεφαλαίου κίνησης ή που σχετίζονται με τις λειτουργικές δραστηριότητες:		
Αποθέματα	594	-8.607
Πελάτες	-851	-3.047
Προκαταβολές και λοιπές απαιτήσεις	-1.024	-1.125
Προμηθευτές	-1.997	4.326
Λοιπές υποχρεώσεις & μεταβατικοί λογαριασμοί	382	306
Μείον:		
Χρεωστικοί τόκοι και συναφή έξοδα καταβεβλημένα	-1.783	-1.203
Καταβλημένοι φόροι	-1.438	-1.551
Σύνολο εισροών / (εκροών) από λειτουργικές δραστηριότητες (α)	9.089	3.136
Επενδυτικές δραστηριότητες		
Απόκτηση θυγατρικών, συγγενών και λοιπών επενδύσεων	-621	-100
Αγορά ενσώματων και άυλων παγίων περιουσιακών στοιχείων	-6.589	-4.925
Εισπράξεις από πωλήσεις χρηματοοικονομικών επενδύσεων	0	1.725
Εισπράξεις από πωλήσεις ενσώματων και άυλων παγίων	2.724	89
Μερίσματα εισπραχθέντα	6	7
Τόκοι εισπραχθέντες	148	113
Σύνολο εισροών / (εκροών) από επενδυτικές δραστηριότητες (β)	-4.332	-3.091
Χρηματοδοτικές δραστηριότητες		
Εισπράξεις / πληρωμές από αύξηση / μείωση μετοχικού κεφαλαίου	0	32
Εισπράξεις / εξοφλήσεις δανείων	2.487	2.258
Μερίσματα πληρωθέντα	-2.222	-2.068
Εισπράξεις επιχορηγήσεων	68	253
Σύνολο εισροών / (εκροών) από χρηματοδοτικές δραστηριότητες (γ)	333	475
Καθαρή αύξηση / (μείωση) στα ταμιακά διαθέσιμα και ισοδύναμα περιόδου (α) + (β) + (γ)	5.090	520
Ταμιακά διαθέσιμα και ισοδύναμα έναρξης περιόδου	3.795	3.419
Επίδραση συναλλαγματικών διαφορών	-434	-144
Ταμιακά διαθέσιμα και ισοδύναμα λήξης περιόδου	8.451	3.795

4. β) Κατάσταση Ταμιακών Ροών Εταιρείας

Ποσά σε χιλιάδες ευρώ	Η ΕΤΑΙΡΕΙΑ	
	1.1. – 31.12.2008	1.1. – 31.12.2007
Λειτουργικές δραστηριότητες		
Κέρδη προ φόρων	6.981	8.046
Πλέον / μείον προσαρμογές για:		
Αποσβέσεις	2.809	2.684
Προβλέψεις και άλλα μη ταμιακά έξοδα /έσοδα	585	854
Αποτελέσματα επενδυτικής δραστηριότητας	195	-217
Χρηματοοικονομικό κόστος (καθαρό)	1.382	1.070
Πλέον/ μείον προσαρμογές για μεταβολές λογαριασμών κεφαλαίου κίνησης ή που σχετίζονται με τις λειτουργικές δραστηριότητες:		
Αποθέματα	296	-4.120
Πελάτες	-2.700	-5.408
Άλλες απαιτήσεις	112	538
Προμηθευτές	-2.067	1.401
Λοιπές υποχρεώσεις	638	-225
Μείον:		
Χρεωστικοί τόκοι και συναφή έξοδα καταβεβλημένα	-1.219	-1.007
Καταβλημένοι φόροι	-786	-953
Σύνολο εισροών / (εκροών) από λειτουργικές δραστηριότητες (α)	6.226	2.663
Επενδυτικές δραστηριότητες		
Απόκτηση θυγατρικών, συγγενών και λοιπών επενδύσεων	-625	-659
Αγορά ενσώματων και άυλων παγίων περιουσιακών στοιχείων	-2.818	-3.674
Εισπράξεις από πωλήσεις ενσώματων και αυλών παγίων	117	84
Τόκοι εισπραχθέντες	9	53
Μερίσματα εισπραχθέντα	190	327
Σύνολο εισροών / (εκροών) από επενδυτικές δραστηριότητες (β)	-3.127	-3.869
Χρηματοδοτικές δραστηριότητες		
Εισπράξεις επιχορηγήσεων	68	0
Εισπράξεις / εξοφλήσεις δανείων	1.403	3.094
Μερίσματα πληρωθέντα	-2.187	-2.048
Σύνολο εισροών / (εκροών) από χρηματοδοτικές δραστηριότητες (γ)	-716	1.046
Καθαρή αύξηση / (μείωση) στα ταμειακά διαθέσιμα και ισοδύναμα περιόδου (α) + (β) + (γ)	2.383	-160
Ταμειακά διαθέσιμα και ισοδύναμα έναρξης περιόδου	798	958
Ταμειακά διαθέσιμα και ισοδύναμα λήξης περιόδου	3.181	798

ΣΥΝΟΠΤΙΚΑ ΟΙΚΟΝΟΜΙΚΑ ΣΤΟΙΧΕΙΑ ΘΥΓΑΤΡΙΚΩΝ ΕΤΑΙΡΙΩΝ

Στον παρακάτω πίνακα παρουσιάζονται συνοπτικά τα βασικότερα οικονομικά μεγέθη των θυγατρικών εταιριών για τη χρήση 2008:

	ROMCOLOR 2000 S.A.	GLOBAL COLORS POLSKA S.A.	SENKROMA A.S.	EGE DOST A.S.	SHANGHAI HITEC PLASTICS CO	PLASTIKA KRITIS FAR EAST LTD	GLOBAL COLORS ZAO	AGRIPOLYANE S.A.S.U.	ΕΤΕΠΛΑ Α.Ε.	GUINEMONT B.V.	RTL LTD
Μη κυκλοφορούντα περιουσιακά στοιχεία	3.012.368,18	3.071.924,16	1.193.712,40	6.257,53	5.021.734,30	7.500.000,00	470.675,31	1.900.324,00	95.997,07	765.185,00	1.133.206,32
Κυκλοφορούντα περιουσιακά στοιχεία	5.807.320,58	2.182.372,99	3.873.696,23	336.464,24	6.920.016,80	24.138,00	1.162.813,68	5.171.327,00	324.578,84	1.919.449,00	182.852,00
Ίδια Κεφάλαια	7.959.196,78	2.982.399,53	3.156.849,88	-51.967,21	7.481.106,08	7.522.004,65	-116.008,81	302.570,00	42.393,48	1.764.262,00	1.044.645,32
Σύνολο υποχρεώσεων	860.491,98	2.271.897,62	1.910.558,75	394.688,98	4.460.645,02	2.133,35	1.749.497,80	6.769.081,00	378.182,43	920.372,00	271.413,00
Σύνολο καθαρής θέσης και υποχρεώσεων	8.819.688,76	5.254.297,15	5.067.408,63	342.721,77	11.941.751,10	7.524.138,00	1.633.488,99	7.071.651,00	420.575,91	2.684.634,00	1.316.058,32
Κύκλος Εργασιών (Πωλήσεις)	8.075.532,16	8.264.684,97	7.785.769,68	150.050,03	18.043.702,82	0	2.822.842,89	22.644.716,00	0	0	311.782,00
Καθαρά κέρδη / ζημιές προ φόρων	2.931.889,27	178.915,43	-151.104,33	114.975,13	627.378,92	-1.312,71	-379.287,26	-977.690,25	3.815,73	114.649,00	66.737,32
Καθαρό Αποτέλεσμα μετά από φόρους	2.448.431,50	129.430,23	-151.791,10	124.778,18	442.411,15	-1.425,35	-363.737,32	-802.480,49	3.815,73	114.649,00	38.951,32

Οι σημειώσεις που παρατίθενται στις ακόλουθες σελίδες (22 – 69) αποτελούν αναπόσπαστο μέρος των Οικονομικών Καταστάσεων.

Σημειώσεις επί των Οικονομικών Καταστάσεων

1. Γενικές Πληροφορίες για την εταιρεία

Η εταιρεία “ΠΛΑΣΤΙΚΑ ΚΡΗΤΗΣ - ΑΝΩΝΥΜΗ ΒΙΟΜΗΧΑΝΙΚΗ & ΕΜΠΟΡΙΚΗ ΕΤΑΙΡΕΙΑ” («η Εταιρεία») ιδρύθηκε το 1970 με τη μορφή Εταιρείας Περιορισμένης Ευθύνης και το 1974 μετατράπηκε σε ανώνυμη εταιρεία σύμφωνα με την 1663/31-7-1974 εγκριτική απόφαση του Νομάρχη Ηρακλείου, που δημοσιεύθηκε στο Ε.Μ. 3926/74 Φ.Ε.Κ.

Έδρα της εταιρείας είναι το Ηράκλειο Κρήτης και τα Κεντρικά της Γραφεία είναι εγκατεστημένα στο ιδιόκτητο ακίνητό της στην Βιομηχανική Περιοχή Ηρακλείου (τηλ. 2810-308500).

Η εταιρεία είναι εγγεγραμμένη στο Μητρώο Ανωνύμων Εταιριών με ΑΡ.Μ.Α.Ε. 11326/06/Β/86/21.

Η διάρκεια της εταιρείας είναι πενήνταετής από την δημοσίευση του Καταστατικού της, ήτοι μέχρι το έτος 2024.

Η εταιρεία και οι θυγατρικές της δραστηριοποιούνται κυρίως στην παραγωγή:

- Πλαστικών φύλλων 3-στρώσεων για αγροτικές εφαρμογές
- Σωλήνων πολυαιθυλενίου
- Γεωμεμβρανών
- Masterbatches (πρώτες ύλες για τη βιομηχανία πλαστικών)
- Ανακυκλωμένων πλαστικών
- Αιολικής ενέργειας

Η Σύνοψη του Διοικητικού Συμβουλίου κατά τη διάρκεια της χρήσεως 2008 μέχρι σήμερα, είχε ως εξής:

Πρόεδρος: Ιωάννης Λεμπιδάκης, Αντιπρόεδροι: Κωνσταντίνος Περάκης, Άννα Λεμπιδάκη, Διευθύνοντες Σύμβουλοι: Μιχαήλ Λεμπιδάκης, Εμμανουήλ Λεμπιδάκης, Μέλη Δ.Σ. εκτελεστικά: Ιωάννης Μελάς, Εμμανουήλ Κυρκιλής, Μέλη Δ.Σ. μη εκτελεστικά: Μάριος Φερετζάκης, Ευγενία Τρίκουλη, Μέλη Δ.Σ. ανεξάρτητα μη εκτελεστικά: Αριστοτέλης Μπουχαλάκης, Δημήτριος Αρμάος.

2. Πλαίσιο κατάρτισης των ετησίων Οικονομικών Καταστάσεων

Οι οικονομικές καταστάσεις της “ΠΛΑΣΤΙΚΑ ΚΡΗΤΗΣ - ΑΝΩΝΥΜΗ ΒΙΟΜΗΧΑΝΙΚΗ & ΕΜΠΟΡΙΚΗ ΕΤΑΙΡΕΙΑ” έχουν καταρτιστεί σύμφωνα με τα Διεθνή Πρότυπα Χρηματοοικονομικής Αναφοράς (περιλαμβανομένων και ερμηνειών που έχουν εκδοθεί από την Επιτροπή Διεργημάτων), όπως αυτά έχουν εκδοθεί από το Συμβούλιο Διεθνών Λογιστικών Προτύπων και έχουν υιοθετηθεί από την Ευρωπαϊκή Ένωση μέχρι την 31^η Δεκεμβρίου 2008.

Οι οικονομικές καταστάσεις έχουν συνταχθεί σύμφωνα με την αρχή του ιστορικού κόστους, εκτός των στοιχείων ενεργητικού και παθητικού τα οποία εμφανίζονται στην εύλογη αξία τους.

Οι Οικονομικές Καταστάσεις που παρουσιάζονται έχουν συνταχθεί σύμφωνα με την αρχή της συνέχειας της επιχειρηματικής δραστηριότητας.

Οι λογιστικές αρχές που χρησιμοποιήθηκαν για την προετοιμασία και παρουσίαση των ετησίων οικονομικών καταστάσεων της 31ης Δεκεμβρίου 2008 και περιγράφονται κατωτέρω, έχουν εφαρμοσθεί σε όλες τις περιόδους που παρουσιάζονται.

Νέα πρότυπα, τροποποιήσεις προτύπων και διερμηνείες

Συγκεκριμένα νέα πρότυπα, τροποποιήσεις προτύπων και διερμηνείες, τα οποία έχουν εκδοθεί είναι υποχρεωτικής εφαρμογής για λογιστικές περιόδους που ξεκινούν κατά τη διάρκεια της παρούσας χρήσεως ή μεταγενέστερα. Η εκτίμηση της Εταιρείας και του Ομίλου σχετικά με την επίδραση από την εφαρμογή αυτών των νέων προτύπων, τροποποιήσεων και διερμηνειών παρατίθεται παρακάτω:

2.1. Πρότυπα και Διερμηνείες υποχρεωτικά για την χρήση 2008

- **ΔΛΠ 39 (Τροποποίηση) «Χρηματοπιστωτικά μέσα: Καταχώριση και Αποτίμηση» και ΔΠΧΠ 7 (Τροποποίηση) «Χρηματοπιστωτικά μέσα: Γνωστοποιήσεις» – Επαναταξινομήση χρηματοπιστωτικών μέσων**

(ΚΑΝΟΝΙΣΜΟΣ (ΕΚ) αριθ. 1004/2008 ΤΗΣ ΕΠΙΤΡΟΠΗΣ της 15ης Οκτωβρίου 2008 L275- 16.10.2008) Εφαρμόζεται από την 1η Ιουλίου 2008.

Η τροποποίηση επιτρέπει σε μια οικονομική οντότητα να επαναταξινομήσει μη παράγωγα χρηματοοικονομικά περιουσιακά στοιχεία (με εξαίρεση όσα ταξινομήθηκαν από την επιχείρηση στην εύλογη αξία μέσω των αποτελεσμάτων κατά την αρχική τους καταχώριση) σε διαφορετική κατηγορία από την «εύλογη αξία μέσω των αποτελεσμάτων» σε συγκεκριμένες περιπτώσεις. Η τροποποίηση, επίσης, επιτρέπει σε μια οικονομική οντότητα να μεταφέρει από την κατηγορία «Διαθέσιμα προς πώληση» στην κατηγορία «Δάνεια και Απαιτήσεις» ένα χρηματοοικονομικό περιουσιακό στοιχείο που θα μπορούσε να πληροί τον ορισμό «Δάνεια και Απαιτήσεις» (εάν δεν είχε ταξινομηθεί ως διαθέσιμο προς πώληση), εφόσον η οικονομική οντότητα έχει την πρόθεση και την δυνατότητα να διακρατήσει το εν λόγω χρηματοοικονομικό στοιχείο στο εγγύς μέλλον. Η παραπάνω τροποποίηση δεν έχει καμία επίδραση στις οικονομικές καταστάσεις της Εταιρείας και του Ομίλου.

- **ΕΔΔΠΧΠ 11 - ΔΠΧΠ 2: Συναλλαγές Ιδίων Μετοχών Ομίλου**

(ΚΑΝΟΝΙΣΜΟΣ (ΕΚ) αριθ. 611/2007 ΤΗΣ ΕΠΙΤΡΟΠΗΣ της 1ης Ιουνίου 2007, L 141-2.6.2007)

Εφαρμόζεται για τις ετήσιες λογιστικές περιόδους που ξεκινούν την ή μετά την 1η Μαρτίου 2007.

Η διερμηνεία αποσαφηνίζει το λογιστικό χειρισμό στις περιπτώσεις που οι υπάλληλοι μίας θυγατρικής εταιρείας λαμβάνουν μετοχές της μητρικής εταιρείας. Επίσης διευκρινίζει εάν ορισμένες συναλλαγές πρέπει να λογίζονται ως συναλλαγές με διακανονισμό με συμμετοχικούς τίτλους ή συναλλαγές με διακανονισμό τοις μετρητοίς. Η διερμηνεία δεν έχει επίδραση στις οικονομικές καταστάσεις της Εταιρείας και του Ομίλου.

- **ΕΔΔΠΧΠ 14 – Όρια Περιουσιακών Στοιχείων Καθορισμένων Παροχών, Ελάχιστο Απαιτούμενο Σχηματισμένο κεφάλαιο και η αλληλεπίδρασή τους**

(ΚΑΝΟΝΙΣΜΟΣ (ΕΚ) αριθ. 1263/2008 ΤΗΣ ΕΠΙΤΡΟΠΗΣ της 16ης Δεκεμβρίου 2008, L338-17.12.2008)

Εφαρμόζεται για τις ετήσιες λογιστικές περιόδους που ξεκινούν την ή μετά την 1η Ιανουαρίου 2008.

Η διερμηνεία αναφέρεται σε παροχές μετά την έξοδο από την υπηρεσία και σε άλλα μακροχρόνια προγράμματα καθορισμένων παροχών προς τους εργαζόμενους. Η διερμηνεία αποσαφηνίζει:

- α) Πότε οικονομικά οφέλη με τη μορφή επιστροφών από το πρόγραμμα ή μειώσεων μελλοντικών εισφορών στο πρόγραμμα πρέπει να θεωρηθούν ως διαθέσιμα,
 - β) Πώς η ύπαρξη ελαχίστου απαιτούμενου σχηματισμένου κεφαλαίου ενδεχομένως θα επηρέαζε τα διαθέσιμα οικονομικά οφέλη με τη μορφή μειώσεων μελλοντικών εισφορών και
 - γ) Πότε η ύπαρξη ελαχίστου απαιτούμενου σχηματισμένου κεφαλαίου θα δημιουργούσε υποχρέωση.
- Η διερμηνεία δεν έχει καμία επίδραση στις οικονομικές καταστάσεις της Εταιρείας και του Ομίλου.

2.2. Πρότυπα και Διερμηνείες υποχρεωτικά μετά την 31 Δεκεμβρίου 2008

- **ΔΛΠ 1 (Αναθεωρημένο 2007) «Παρουσίαση των Οικονομικών Καταστάσεων»**

Εφαρμόζεται για τις ετήσιες λογιστικές περιόδους που ξεκινούν την ή μετά την 1η Ιανουαρίου 2009.

(ΚΑΝΟΝΙΣΜΟΣ (ΕΚ) αριθ. 1274/2008 ΤΗΣ ΕΠΙΤΡΟΠΗΣ της 17ης Δεκεμβρίου 2008, L339-18.12.2008)

Το ΔΛΠ 1 έχει αναθεωρηθεί για να αναβαθμίσει τη χρησιμότητα των πληροφοριών που παρουσιάζονται στις οικονομικές καταστάσεις. Οι πιο σημαντικές αλλαγές είναι:

- α) Η κατάσταση μεταβολών ιδίων κεφαλαίων να περιλαμβάνει μόνο συναλλαγές με μετόχους,
- β) Η εισαγωγή μιας καινούργιας κατάστασης συνολικού εισοδήματος που συνδυάζει όλα τα στοιχεία εσόδων και εξόδων, τα οποία καταχωρίζονται στην κατάσταση αποτελεσμάτων με τα «λοιπά εισοδήματα», και
- γ) Επαναδιατυπώσεις στις οικονομικές καταστάσεις ή αναδρομικές εφαρμογές νέων λογιστικών αρχών και μεθόδων πρέπει να παρουσιάζονται από την αρχή της ενωρίτερης συγκριτικής περιόδου.

Ο Κανονισμός συνοδεύεται από ένα προσάρτημα ανάλογων τροποποιήσεων περιορισμένης έκτασης σε αρκετά ΔΛΠ, ΔΠΧΠ, ΕΔΔΠΧΠ και ΜΕΔ που ισχύουν και αυτές για περιόδους που αρχίζουν την ή μετά

την 1.1.2009. Η Εταιρεία και ο Όμιλος θα εφαρμόσουν τις παραπάνω τροποποιήσεις και θα κάνουν τις απαραίτητες αλλαγές στην παρουσίαση των οικονομικών καταστάσεων για το έτος 2009.

– **ΔΛΠ 23 «Κόστος Δανεισμού» (αναθεωρημένο το 2007)**

(ΚΑΝΟΝΙΣΜΟΣ (ΕΚ) αριθ. 1260/2008 ΤΗΣ ΕΠΙΤΡΟΠΗΣ της 10ης Δεκεμβρίου 2008, L338-17.12.2008)

Εφαρμόζεται για τις ετήσιες λογιστικές περιόδους που ξεκινούν την ή μετά την 1η Ιανουαρίου 2009.

Το πρότυπο αντικαθιστά την προηγούμενη έκδοση του ΔΛΠ 23. Η βασική διαφορά σε σχέση με την προηγούμενη έκδοση αφορά στην κατάργηση της επιλογής καταχώρισης ως εξόδου του κόστους δανεισμού που σχετίζεται με περιουσιακά στοιχεία ενεργητικού, τα οποία απαιτείται ένα σημαντικό χρονικό διάστημα προκειμένου να μπορέσουν να λειτουργήσουν ή να πωληθούν. Επίσης έγιναν ορισμένες τροποποιήσεις στα ΔΠΧΠ 1, ΔΛΠ 1, ΔΛΠ 7, ΔΛΠ 11, ΔΛΠ 16, ΔΛΠ 38 και ΕΔΔΠΧΠ 1 που ισχύουν από την ή μετά την 1.1.2009. Η Εταιρεία και ο Όμιλος θα εφαρμόσουν το ΔΛΠ 23 μετά την 1 Ιανουαρίου 2009 αν συντρέξει τέτοια περίπτωση.

– **ΔΛΠ 32 (Τροποποίηση) «Χρηματοπιστωτικά μέσα: Παρουσίαση» και ΔΛΠ 1 (Τροποποίηση) «Παρουσίαση των οικονομικών καταστάσεων» - Χρηματοπιστωτικά Μέσα διαθέσιμα από τον κάτοχο**

(ΚΑΝΟΝΙΣΜΟΣ (ΕΚ) αριθ. 53/2009 ΤΗΣ ΕΠΙΤΡΟΠΗΣ της 21ης Ιανουαρίου 2009, L 17- 22.1.2009)

Εφαρμόζονται στις ετήσιες λογιστικές περιόδους που ξεκινούν την ή μετά την 1η Ιανουαρίου 2009.

Η τροποποίηση στο ΔΛΠ 32 απαιτεί ορισμένα χρηματοοικονομικά μέσα διαθέσιμα από τον κάτοχο και υποχρεώσεις που προκύπτουν κατά την ρευστοποίηση, να καταταχθούν ως Ίδια Κεφάλαια εάν πληρούνται συγκεκριμένα κριτήρια. Η τροποποίηση στο ΔΛΠ 1 απαιτεί γνωστοποίηση συγκεκριμένων πληροφοριών αναφορικά με τα μέσα αυτά που κατατάσσονται ως Ίδια Κεφάλαια. Επίσης έγιναν μερικές τροποποιήσεις στο ΔΠΧΠ 7, ΔΛΠ 39 και ΕΔΔΠΧΠ 2 που ισχύουν για περιόδους που αρχίζουν την ή μετά την 1.1.2009. Επειδή η Εταιρεία και ο Όμιλος δεν κατέχει τέτοια μέσα, οι τροποποιήσεις δεν θα έχουν επίδραση στις οικονομικές καταστάσεις της χρήσεως 2009.

– **ΔΠΧΠ 1 (Τροποποίηση) «Πρώτη υιοθέτηση των ΔΠΧΠ» και ΔΛΠ 27 (Τροποποίηση) «Ενοποιημένες και Ιδιαίτερες Οικονομικές Καταστάσεις»**

(ΚΑΝΟΝΙΣΜΟΣ (ΕΚ) αριθ. 69/2009 ΤΗΣ ΕΠΙΤΡΟΠΗΣ της 23ης Ιανουαρίου 2009, L 21- 24.1.2009)

Εφαρμόζονται για τις ετήσιες λογιστικές περιόδους που ξεκινούν την ή μετά την 1η Ιανουαρίου 2009.

Η τροποποίηση του ΔΠΧΠ 1 επιτρέπει στις οικονομικές οντότητες που εφαρμόζουν για πρώτη φορά τα ΔΠΧΠ να χρησιμοποιούν ως τεκμαιρόμενο κόστος είτε την εύλογη αξία είτε την λογιστική αξία με βάση τις προηγούμενες λογιστικές πρακτικές για την αποτίμηση του αρχικού κόστους των επενδύσεων σε θυγατρικές επιχειρήσεις, σε από κοινού ελεγχόμενες οικονομικές οντότητες και σε συγγενείς επιχειρήσεις. Επίσης, η τροποποίηση καταργεί τον ορισμό της μεθόδου κόστους από το ΔΛΠ 27 και το αντικαθιστά με την απαίτηση τα μερίσματα να παρουσιάζονται ως εισόδημα στις ιδιαίτερες οικονομικές καταστάσεις του επενδυτή. Επίσης έγιναν περιορισμένες τροποποιήσεις στο ΔΛΠ 18, ΔΛΠ 21 και ΔΛΠ 36 που εφαρμόζονται και αυτές για περιόδους που αρχίζουν την ή μετά την 1.1.2009. Επειδή η μητρική εταιρεία και οι θυγατρικές της έχουν ήδη μεταβεί στα ΔΠΧΠ, η τροποποίηση αυτή δεν θα έχει επίδραση στις οικονομικές καταστάσεις της χρήσεως 2009.

– **ΔΠΧΠ 2 (Τροποποίηση) «Παροχές που Εξαρτώνται από την Αξία των Μετοχών» – Προϋποθέσεις Κατοχύρωσης και Ακυρώσεις**

(ΚΑΝΟΝΙΣΜΟΣ (ΕΚ) αριθ. 1261/2008 ΤΗΣ ΕΠΙΤΡΟΠΗΣ της 16ης Δεκεμβρίου 2008, L338-17.12.2008)

Εφαρμόζεται για τις ετήσιες λογιστικές περιόδους που ξεκινούν την ή μετά την 1η Ιανουαρίου 2009.

Η τροποποίηση διευκρινίζει τον ορισμό των «προϋποθέσεων της κατοχύρωσης», με την εισαγωγή του όρου «προϋποθέσεις μη κατοχύρωσης» για όρους που δεν αποτελούν όρους υπηρεσίας ή όρους απόδοσης. Επίσης, διευκρινίζεται ότι όλες οι ακυρώσεις είτε προέρχονται από την ίδια την οντότητα είτε από τα συμβαλλόμενα μέρη, πρέπει να έχουν την ίδια λογιστική αντιμετώπιση. Η τροποποίηση αυτή δεν θα έχει επίδραση στις οικονομικές καταστάσεις της χρήσεως 2009.

– **ΔΠΧΠ 8 «Κλάδοι Δραστηριοτήτων»**

(ΚΑΝΟΝΙΣΜΟΣ (ΕΚ) αριθ. 1358/2007 ΤΗΣ ΕΠΙΤΡΟΠΗΣ της 21ης Νοεμβρίου 2007, L304-22.11.2007)

Εφαρμόζεται για ετήσιες λογιστικές περιόδους που ξεκινούν την ή μετά την 1η Ιανουαρίου 2009.

Το πρότυπο αυτό αντικαθιστά το ΔΛΠ 14, σύμφωνα με το οποίο οι τομείς αναγνωρίζονταν και παρουσιάζονταν με βάση μια ανάλυση απόδοσης και κινδύνου. Σύμφωνα με το ΔΠΧΠ 8 οι τομείς αποτελούν συστατικά μιας οικονομικής οντότητας που εξετάζονται τακτικά από τον Διευθύνοντα Σύμβουλο / Διοικητικό Συμβούλιο της οικονομικής οντότητας και παρουσιάζονται στις οικονομικές

καταστάσεις με βάση αυτήν την εσωτερική κατηγοριοποίηση. Η Εταιρεία και ο Όμιλος θα εφαρμόσουν το ΔΠΧΠ 8 από την 1 Ιανουαρίου 2009.

– **ΕΛΔΠΧΠ 13 – Προγράμματα Πιστότητας Πελατών**

(ΚΑΝΟΝΙΣΜΟΣ (ΕΚ) αριθ. 1262/2008 ΤΗΣ ΕΠΙΤΡΟΠΗΣ της 16ης Δεκεμβρίου 2008, L338-17.12.2008)

Εφαρμόζεται για τις ετήσιες λογιστικές περιόδους που ξεκινούν την ή μετά την 1η Ιουλίου 2008.

Η διερμηνεία αποσαφηνίζει τον χειρισμό που πρέπει να υιοθετήσουν οι εταιρείες που χορηγούν κάποια μορφής επιβράβευση πιστότητας, όπως «πόντους» ή «ταξιδιωτικά μίλια», σε πελάτες που αγοράζουν αγαθά ή υπηρεσίες. Η διερμηνεία δεν έχει εφαρμογή στην Εταιρεία και στον Όμιλο.

– **Τροποποιήσεις σε πρότυπα που αποτελούν ένα τμήμα του προγράμματος ετήσιων βελτιώσεων του ΣΔΛΠ (Συμβούλιο Διεθνών Λογιστικών Προτύπων)**

(ΚΑΝΟΝΙΣΜΟΣ (ΕΚ) αριθ. 70/2009 ΤΗΣ ΕΠΙΤΡΟΠΗΣ της 23ης Ιανουαρίου 2009, L 21- 24.1.2009)

Μέρος Ι

Οι παρακάτω τροποποιήσεις περιγράφουν τις σημαντικότερες αλλαγές που υπεισέρχονται στα ΔΠΧΠ ως επακόλουθο των αποτελεσμάτων του ετήσιου προγράμματος βελτιώσεων του ΣΔΛΠ που δημοσιεύτηκε τον Μάιο 2008. Οι παρακάτω τροποποιήσεις, εφόσον δεν ορίζεται διαφορετικά, ισχύουν για τις ετήσιες λογιστικές περιόδους που ξεκινούν την ή μετά την 1^η Ιανουαρίου 2009.

• **ΔΛΠ 1 (Τροποποίηση) «Παρουσίαση των οικονομικών καταστάσεων»**

Η τροποποίηση διευκρινίζει ότι κάποια από τα χρηματοοικονομικά περιουσιακά στοιχεία και υποχρεώσεις που έχουν καταταχθεί ως προοριζόμενο για εμπορική εκμετάλλευση σύμφωνα με το ΔΛΠ 39 «Χρηματοπιστωτικά μέσα: Καταχώριση και Αποτίμηση» αποτελούν παραδείγματα κυκλοφορούντων στοιχείων ενεργητικού και βραχυπρόθεσμων υποχρεώσεων αντίστοιχα. Η Εταιρεία και ο Όμιλος θα εφαρμόσουν την τροποποίηση αυτή από την 1^η Ιανουαρίου 2009, ωστόσο αναμένει ότι δεν θα επηρεάσει τις οικονομικές καταστάσεις.

• **ΔΛΠ 16 (Τροποποίηση) «Ενσώματες ακινητοποιήσεις» (και επακόλουθη τροποποίηση στο ΔΛΠ 7 «Κατάσταση ταμειακών ροών»)**

Η τροποποίηση αυτή απαιτεί στις οικονομικές οντότητες με συνήθεις δραστηριότητες στις οποίες περιλαμβάνονται η εκμίσθωση και εν συνεχεία πώληση περιουσιακών στοιχείων να παρουσιάζουν το προϊόν της πώλησης των στοιχείων αυτών στα έσοδα και να μεταφέρουν την αναπόσβεστη αξία του στοιχείου στα αποθέματα όταν το στοιχείο του ενεργητικού θεωρείται διαθέσιμο προς πώληση. Η επακόλουθη τροποποίηση στο ΔΛΠ 7 δηλώνει ότι οι ταμειακές ροές που προκύπτουν από την αγορά, εκμίσθωση και πώληση των εν λόγω περιουσιακών στοιχείων κατατάσσονται στις ταμειακές ροές από λειτουργικές δραστηριότητες. Επειδή στις συνήθεις δραστηριότητες της Εταιρεία και του Ομίλου δεν περιλαμβάνεται η εκμίσθωση και μεταγενέστερη πώληση στοιχείων του ενεργητικού, η τροποποίηση δεν θα έχει επίπτωση στις δραστηριότητες αυτές.

• **ΔΛΠ 19 (Τροποποίηση) «Παροχές σε εργαζόμενους»**

Οι αλλαγές στο πρότυπο αυτό είναι οι ακόλουθες:

α) Μια τροποποίηση στο πρόγραμμα που καταλήγει σε μια μεταβολή στην έκταση στην οποία οι δεσμεύσεις για παροχές επηρεάζονται από μελλοντικές αυξήσεις των μισθών είναι μια περικοπή, ενώ μια τροποποίηση που μεταβάλλει τις παροχές που αποδίδονται στη προϋπηρεσία προκαλεί ένα αρνητικό κόστος προϋπηρεσίας εάν καταλήγει σε μείωση της παρούσας αξίας υποχρεώσεων καθορισμένων παροχών.

β) Ο ορισμός της απόδοσης περιουσιακών στοιχείων του προγράμματος έχει τροποποιηθεί για να ορίσει ότι τα έξοδα διαχείρισης του προγράμματος εκπίπτουν στον υπολογισμό της απόδοσης των περιουσιακών στοιχείων του προγράμματος μόνο στην έκταση που τα έξοδα αυτά έχουν εξαιρεθεί από την αποτίμηση της υποχρέωσης καθορισμένων παροχών.

γ) Ο διαχωρισμός μεταξύ βραχυπρόθεσμων και μακροπρόθεσμων παροχών σε εργαζόμενους θα βασισθεί στο εάν οι παροχές θα τακτοποιηθούν εντός ή μετά τους 12 μήνες παροχής της υπηρεσίας των εργαζομένων.

δ) Το ΔΛΠ 37 «Προβλέψεις, Ενδεχόμενες Υποχρεώσεις και Ενδεχόμενα Περιουσιακά Στοιχεία» απαιτεί οι ενδεχόμενες υποχρεώσεις να γνωστοποιούνται και όχι να αναγνωρίζονται. Το ΔΛΠ 19 έχει τροποποιηθεί για να είναι συνεπές.

Η Εταιρεία και ο Όμιλος θα εφαρμόσουν αυτές τις τροποποιήσεις από την 1^η Ιανουαρίου 2009, ωστόσο δεν αναμένεται να έχουν επίδραση στις οικονομικές καταστάσεις.

- **ΔΛΠ 20 (Τροποποίηση) «Λογιστική κρατικών επιχορηγήσεων και γνωστοποίηση της κρατικής υποστήριξης»**

Η τροποποίηση απαιτεί η ωφέλεια από ένα κρατικό δάνειο με επιτόκιο χαμηλότερο από εκείνο της αγοράς να αποτιμάται ως η διαφορά μεταξύ της λογιστικής αξίας βάσει του ΔΛΠ 39 «Χρηματοπιστωτικά μέσα: Καταχώριση και Αποτίμηση» και των εσόδων που προκύπτουν από την εν λόγω ωφέλεια με τη λογιστική αντιμετώπιση του ΔΛΠ 20. Επειδή η Εταιρεία και ο Όμιλος δεν έχουν λάβει δάνεια από το Κράτος, η τροποποίηση δεν θα έχει επίδραση στις δραστηριότητες της Εταιρείας και του Ομίλου.

- **ΔΛΠ 23, Κόστος Δανεισμού (όπως αναθεωρήθηκε το 2007) (Τροποποίηση)**

Με την τροποποίηση:

(α) Διευκρινίζεται ότι το έξοδο τόκου πρέπει να υπολογίζεται με τη μέθοδο του αποτελεσματικού επιτοκίου, όπως περιγράφεται στο Δ.Λ.Π. 39 Χρηματοπιστωτικά Μέσα: Καταχώριση και Αποτίμηση, (β) Καταργείται η δυνατότητα, το κόστος δανεισμού να περιλαμβάνει απόσβεση διαφοράς της υπό το άρτιο λήψης ή υπέρ το άρτιο εξόφλησης δανείων, και την απόσβεση παρεπόμενου κόστους που συνδέεται με το διακανονισμό δανείων.

Η τροποποίηση δεν θα έχει επίδραση στις δραστηριότητες της Εταιρείας και του Ομίλου.

- **ΔΛΠ 27 (Τροποποίηση) «Ενοποιημένες και ιδιαίτερες οικονομικές καταστάσεις»**

Η τροποποίηση ορίζει ότι στις περιπτώσεις όπου μια επένδυση σε θυγατρική εταιρεία, η οποία αντιμετωπίζεται λογιστικά σύμφωνα με το ΔΛΠ 39 «Χρηματοπιστωτικά μέσα: Καταχώριση και Αποτίμηση», έχει ταξινομηθεί ως στοιχείο κατεχόμενο προς πώληση σύμφωνα με το ΔΠΧΠ 5 «Μη κυκλοφορούντα στοιχεία ενεργητικού κατεχόμενα προς πώληση και διακοπείσες δραστηριότητες» θα συνεχίσει να εφαρμόζεται το ΔΛΠ 39.

Επειδή η Εταιρεία και ο Όμιλος ακολουθεί την αρχή οι επενδύσεις σε θυγατρικές να καταχωρίζονται στο κόστος στις ιδιαίτερες οικονομικές καταστάσεις, η τροποποίηση δεν θα έχει καμία επίδραση στις οικονομικές αυτές καταστάσεις.

- **ΔΛΠ 28 (Τροποποίηση) «Επενδύσεις σε συγγενείς επιχειρήσεις» (και επακόλουθες τροποποιήσεις στο ΔΛΠ 32 «Χρηματοπιστωτικά μέσα: Παρουσίαση» και στο ΔΠΧΠ 7 «Χρηματοπιστωτικά μέσα: Γνωστοποιήσεις»)**

Σύμφωνα με αυτήν την τροποποίηση, μια επένδυση σε συγγενή επιχείρηση αντιμετωπίζεται ως μοναδικό στοιχείο για σκοπούς ελέγχου απομείωσης και η όποια ζημιά απομείωσης δεν κατανέμεται σε συγκεκριμένα στοιχεία του ενεργητικού που περιλαμβάνονται στη επένδυση. Οι αναστροφές των ζημιών απομείωσης καταχωρίζονται ως προσαρμογή στο λογιστικό υπόλοιπο της επένδυσης στην έκταση που το ανακτήσιμο ποσό της επένδυσης στη συγγενή αυξάνεται.

Η Εταιρεία και ο Όμιλος θα εφαρμόσουν την τροποποίηση αυτή από την 1^η Ιανουαρίου 2009.

- **ΔΛΠ 28 (Τροποποίηση) «Επενδύσεις σε συγγενείς επιχειρήσεις» (και επακόλουθες τροποποιήσεις στο ΔΛΠ 32 «Χρηματοπιστωτικά μέσα: Παρουσίαση» και στο ΔΠΧΠ 7 «Χρηματοπιστωτικά μέσα: Γνωστοποιήσεις»)**

Η τροποποίηση αυτή ορίζει ότι στις περιπτώσεις όπου μια επένδυση σε συγγενή επιχείρηση λογιστικοποιείται σύμφωνα με το ΔΛΠ 39 «Χρηματοπιστωτικά μέσα: Καταχώριση και Αποτίμηση» επιπρόσθετα των απαιτούμενων γνωστοποιήσεων του ΔΛΠ 32 «Χρηματοπιστωτικά μέσα: Παρουσίαση» και ΔΠΧΠ 7 «Χρηματοπιστωτικά μέσα: Γνωστοποιήσεις» θα πρέπει να γίνουν συγκεκριμένες και όχι όλες οι απαιτούμενες γνωστοποιήσεις του ΔΛΠ 28.

Η Εταιρεία και ο Όμιλος θα εφαρμόσουν την τροποποίηση αυτή από την 1^η Ιανουαρίου 2009.

- **ΔΛΠ 29 (Τροποποίηση) «Παρουσίαση Οικονομικών Στοιχείων σε Υπερπληθωριστικές Οικονομίες»**

Η οδηγία σε αυτό το πρότυπο έχει τροποποιηθεί ώστε να απεικονίσει το γεγονός ότι κάποια περιουσιακά στοιχεία και υποχρεώσεις αποτιμούνται στην εύλογη αξία αντί στο ιστορικό κόστος.

Ο Όμιλος θα εφαρμόσει την τροποποίηση αυτή από την 1^η Ιανουαρίου 2009, αν συντρέξει τέτοια περίπτωση.

- **ΔΛΠ 31 (Τροποποίηση) «Συμμετοχές σε κοινοπραξίες» (και επακόλουθες τροποποιήσεις στο ΔΛΠ 32 «Χρηματοπιστωτικά μέσα: Παρουσίαση» και στο ΔΠΧΠ 7 «Χρηματοπιστωτικά μέσα: Γνωστοποιήσεις»)**

Η τροποποίηση αυτή ορίζει ότι στις περιπτώσεις όπου μια επένδυση σε κοινοπραξία λογιστικοποιείται σύμφωνα με το ΔΛΠ 39 «Χρηματοπιστωτικά μέσα: Καταχώριση και Αποτίμηση» επιπρόσθετα των απαιτούμενων γνωστοποιήσεων του ΔΛΠ 32 «Χρηματοπιστωτικά μέσα: Παρουσίαση» και ΔΠΧΠ 7 «Χρηματοπιστωτικά μέσα: Γνωστοποιήσεις» θα πρέπει να γίνουν συγκεκριμένες και όχι όλες οι απαιτούμενες γνωστοποιήσεις του ΔΛΠ 31 «Συμμετοχές σε κοινοπραξίες».

Επειδή ο Όμιλος δεν έχει συμμετοχές σε κοινοπραξίες, η τροποποίηση δεν θα έχει καμία επίδραση στις δραστηριότητές του.

- **ΔΛΠ 36 (Τροποποίηση) «Απομείωση Αξίας Περιουσιακών Στοιχείων»**

Η τροποποίηση αυτή απαιτεί ότι στις περιπτώσεις όπου η εύλογη αξία μειωμένη κατά το κόστος της πώλησης υπολογίζεται βάσει των προεξοφλημένων ταμειακών ροών, πρέπει να γίνονται γνωστοποιήσεις ισοδύναμες προς εκείνες για τον υπολογισμό της αξίας λόγω χρήσεως.

Η Εταιρεία και ο Όμιλος θα εφαρμόσει αυτήν την τροποποίηση και θα παρέχει την απαραίτητη γνωστοποίηση όπου εφαρμόζεται για τους ελέγχους απομείωσης από την 1η Ιανουαρίου 2009.

- **ΔΛΠ 38 (Τροποποίηση) «Άυλα Περιουσιακά Στοιχεία»**

Η τροποποίηση αυτή ορίζει ότι μία πληρωμή μπορεί να αναγνωριστεί ως προπληρωμή μόνο εάν έχει πραγματοποιηθεί πριν την απόκτηση του δικαιώματος πρόσβασης σε αγαθά ή λήψης υπηρεσιών. Η τροποποίηση αυτή πρακτικά σημαίνει ότι όταν η Εταιρεία και ο Όμιλος αποκτήσει πρόσβαση στα αγαθά ή λάβει τις υπηρεσίες τότε η πληρωμή πρέπει να καταχωριστεί στα έξοδα.

Η Εταιρεία και ο Όμιλος θα εφαρμόσει την τροποποίηση από την 1^η Ιανουαρίου 2009.

- **ΔΛΠ 38 (Τροποποίηση) «Άυλα Περιουσιακά Στοιχεία»**

Η τροποποίηση αυτή διαγράφει την διατύπωση που ορίζει ότι θα υπάρξουν «σπάνια, αν υπάρξουν ποτέ» ενδείξεις για τη χρήση μιας μεθόδου που καταλήγει σε ένα χαμηλότερο συντελεστή απόσβεσης από αυτόν της σταθερής μεθόδου απόσβεσης. Η τροποποίηση δεν θα έχει επί του παρόντος επίδραση στις δραστηριότητες της Εταιρείας και του Ομίλου, καθώς όλα τα άυλα περιουσιακά στοιχεία αποσβένονται με την χρήση της σταθερής μεθόδου.

- **ΔΛΠ 39 (Τροποποίηση) «Χρηματοπιστωτικά μέσα: Καταχώριση και Αποτίμηση»**

Οι αλλαγές σε αυτό το πρότυπο είναι οι παρακάτω:

α) Είναι δυνατό να υπάρξουν μετακινήσεις προς και από την κατηγορία της εύλογης αξίας μέσω των αποτελεσμάτων όταν ένα παράγωγο ξεκινά ή παύει να πληροί τις προϋποθέσεις ως μέσο αντιστάθμισης ταμειακών ροών ή αντιστάθμισης καθαρής επένδυσης.

β) Ο ορισμός του χρηματοοικονομικού περιουσιακού στοιχείου ή της χρηματοοικονομικής υποχρέωσης στην εύλογη αξία μέσω των αποτελεσμάτων όσον αφορά στοιχεία που κατέχονται ως διαθέσιμα για εμπορική εκμετάλλευση έχει τροποποιηθεί. Διευκρινίζεται ότι ένα χρηματοοικονομικό περιουσιακό στοιχείο ή υποχρέωση που αποτελεί μέρος ενός χαρτοφυλακίου χρηματοοικονομικών μέσων που έχουν κοινή διαχείριση με τεκμηριωμένη ένδειξη πραγματικού πρόσφατου σχεδίου βραχυπρόθεσμης αποκόμισης κερδών, συμπεριλαμβάνεται σε αυτού του είδους το χαρτοφυλάκιο κατά την αρχική αναγνώριση.

γ) Η ισχύουσα οδηγία για τον προσδιορισμό και την τεκμηρίωση αντισταθμίσεων δηλώνει ότι ένα μέσο αντιστάθμισης πρέπει να εμπλέκει μέρος που δεν ανήκει στην αναφέρουσα οικονομική οντότητα και αναφέρει έναν τομέα ως παράδειγμα μιας οικονομικής οντότητας. Αυτό σημαίνει ότι για να εφαρμοστεί η λογιστική αντιστάθμιση σε επίπεδο τομέα, οι απαιτήσεις για τη λογιστική αντιστάθμιση πρέπει να πληρούνται συγχρόνως από τον τομέα που το εφαρμόζει. Η τροποποίηση αφαιρεί αυτήν την απαίτηση έτσι ώστε το ΔΛΠ 39 να συμβαδίζει με το ΔΠΧΠ 8 «Τομείς δραστηριοτήτων» το οποίο απαιτεί η γνωστοποίηση για τομείς να βασίζεται σε πληροφορίες που παρουσιάζονται στον Διευθύνοντα Σύμβουλο / Διοικητικό Συμβούλιο της οικονομικής οντότητας.

δ) Όταν αποτιμάται εκ νέου η λογιστική αξία ενός χρεωστικού τίτλου κατά τη διακοπή της λογιστικής αντιστάθμισης εύλογης αξίας, η τροποποίηση διευκρινίζει ότι πρέπει να χρησιμοποιείται ένα αναθεωρημένο πραγματικό επιτόκιο (υπολογισμένο την ημέρα της διακοπής της λογιστικής αντιστάθμισης εύλογης αξίας).

Η Εταιρεία και ο Όμιλος θα εφαρμόσει το ΔΛΠ 39 (Τροποποίηση) από τη 1^η Ιανουαρίου 2009. Δεν θα έχει επίδραση στις οικονομικές καταστάσεις.

- **ΔΛΠ 40 (Τροποποίηση) «Επενδύσεις σε ακίνητα» (και επακόλουθες τροποποιήσεις στο ΔΛΠ 16 «Ενσώματες Ακινήτοποιήσεις»)**

Η τροποποίηση ορίζει ότι τα ακίνητα που είναι υπό κατασκευή ή αξιοποίηση για μελλοντική χρήση ως επενδυτικά ακίνητα εμπίπτουν στο πεδίο εφαρμογής του ΔΛΠ 40. Επομένως, όπου εφαρμόζεται η μέθοδος της εύλογης αξίας τα ακίνητα αυτά αποτιμούνται στην εύλογη αξία. Όμως, σε περιπτώσεις που η εύλογη αξία ενός επενδυτικού ακινήτου υπό κατασκευή δεν μπορεί να αποτιμηθεί με αξιοπιστία, το ακίνητο αποτιμάται στο κόστος μέχρι την ενωρίτερη μεταξύ της ημερομηνίας ολοκλήρωσης της κατασκευής και της ημερομηνίας στην οποία η εύλογη αξία καθίσταται δυνατό να αποτιμηθεί με αξιοπιστία. Επειδή η Εταιρεία και ο Όμιλος δεν κατέχει επενδυτικά ακίνητα υπό κατασκευή, η τροποποίηση δεν θα επηρεάσει τις δραστηριότητές τους.

- **ΔΛΠ 41 (Τροποποίηση) «Γεωργία»**

Η τροποποίηση απαιτεί την χρήση ενός προεξοφλητικού επιτοκίου της αγοράς όπου οι υπολογισμοί εύλογης αξίας βασίζονται σε προεξοφλημένες ταμειακές ροές και την κατάργηση της απαγόρευσης να λαμβάνονται υπόψη οι βιολογικοί μετασχηματισμοί κατά τον υπολογισμό της εύλογης αξίας. Επειδή η Εταιρεία και ο Όμιλος δεν έχει αναλάβει καμία γεωργική δραστηριότητα, η τροποποίηση δεν θα έχει επίδραση στις δραστηριότητές τους.

- **ΔΠΧΠ 5 (Τροποποίηση) «Μη Κυκλοφορούντα Περιουσιακά Στοιχεία που Κατέχονται προς Πώληση και Διακοπείσες Δραστηριότητες» (και επακόλουθες τροποποιήσεις στο ΔΠΧΠ 1 «Πρώτη Υιοθέτηση των Διεθνών Προτύπων Χρηματοοικονομικής Πληροφόρησης»)**

Ισχύουν για τις ετήσιες λογιστικές περιόδους που ξεκινούν την ή μετά την 1η Ιουλίου 2009.

Η τροποποίηση διευκρινίζει ότι όλα τα περιουσιακά στοιχεία και οι υποχρεώσεις μιας θυγατρικής ταξινομούνται ως κατεχόμενα προς πώληση εάν ένα πρόγραμμα πώλησης για μερική διάθεση καταλήγει σε απώλεια του ελέγχου της και θα πρέπει να γίνουν σχετικές γνωστοποιήσεις για αυτή τη θυγατρική εφόσον πληρείται ο ορισμός για μια διακοπείσα δραστηριότητα. Η επακόλουθη τροποποίηση στο ΔΠΧΠ 1 ορίζει ότι αυτές οι τροποποιήσεις θα εφαρμόζονται μελλοντικά από την ημερομηνία μετάβασης σε ΔΠΧΠ. Ο Όμιλος θα εφαρμόσει την τροποποίηση αυτή μελλοντικά σε όλες τις μερικές διαθέσεις θυγατρικών από την 1^η Ιανουαρίου 2010.

Μέρος II

Οι τροποποιήσεις που περιλαμβάνονται στο II Μέρος του κανονισμού αναφέρονται σε αλλαγές στην ορολογία ή τροποποιήσεις εκδοτικής φύσης, και δεν οδηγούν σε λογιστικές μεταβολές για λόγους παρουσίας, αναγνώρισης και κατά συνέπεια οι εφαρμοστέες τροποποιήσεις δεν θα έχουν επιδράσεις στις οικονομικές καταστάσεις Εταιρείας και του Ομίλου.

Τα πρότυπα στα οποία έγιναν οι παραπάνω τροποποιήσεις είναι τα εξής:

- ΔΛΠ 8, Λογιστικές Πολιτικές, Μεταβολές των Λογιστικών Εκτιμήσεων και Λάθη
- ΔΛΠ 10, Γεγονότα Μετά την Ημερομηνία του Ισολογισμού
- ΔΛΠ 20, Λογιστική των Κρατικών Επιχορηγήσεων και Γνωστοποίηση της Κρατικής Υποστήριξης (και επακόλουθες τροποποιήσεις στο ΔΛΠ 41, Γεωργία)
- Δ.Λ.Π 29 Παρουσίαση Οικονομικών Στοιχείων σε Υπερπληθωριστικές Οικονομίες
- ΔΛΠ 34, Ενδιάμεση Χρηματοοικονομική Αναφορά
- ΔΛΠ 40, Επενδύσεις σε Ακίνητα
- ΔΛΠ 41, Γεωργία (και επακόλουθες τροποποιήσεις στα ΔΠΧΠ 5 Μη Κυκλοφορούντα Περιουσιακά Στοιχεία που Κατέχονται προς Πώληση και Διακοπείσες Δραστηριότητες, Δ.Λ.Π. 2 Αποθέματα, Δ.Λ.Π. 36 Απομείωση Αξίας Περιουσιακών Στοιχείων).

3. Ενοποίηση

Θυγατρικές επιχειρήσεις

Οι ενοποιημένες οικονομικές καταστάσεις περιλαμβάνουν τις οικονομικές καταστάσεις της μητρικής εταιρείας και των οικονομικών μονάδων που ελέγχονται άμεσα ή έμμεσα από την εταιρεία την 31^η Δεκεμβρίου 2008. Έλεγχος επιτυγχάνεται όπου η εταιρεία έχει την εξουσία να καθορίζει τις χρηματοοικονομικές και λειτουργικές αποφάσεις μιας οικονομικής μονάδας με σκοπό την απόκτηση οφέλους από τις δραστηριότητες της.

Κατά την εξαγορά μιας επιχείρησης αποτιμώνται, στην εύλογη αξία τους, τα στοιχεία του ενεργητικού, του παθητικού καθώς και οι ενδεχόμενες υποχρεώσεις της κατά την ημερομηνία εξαγοράς. Το κόστος της εξαγοράς, κατά το ποσό που υπερβαίνει την εύλογη αξία του εξαγοραζόμενου καθαρού ενεργητικού (ενεργητικό – παθητικό – ενδεχόμενες υποχρεώσεις), καταχωρείται ως υπεραξία στη χρήση κατά οποία έγινε η εξαγορά. Στην περίπτωση που το κόστος εξαγοράς είναι μικρότερο της ανωτέρω εύλογης αξίας αυτή η διαφορά καταχωρείται στα αποτελέσματα της χρήσης εντός της οποίας έγινε η εξαγορά. Η υπεραξία που προκύπτει από την απόκτηση νέων θυγατρικών εταιρειών ή και συγγενών, απεικονίζεται στα άυλα πάγια και εξετάζεται σε ετήσια βάση για τυχόν απομείωσή της. Τα δικαιώματα της μειοψηφίας καταχωρούνται κατά την αναλογία τους επί της εύλογης αξίας. Σε επόμενες χρήσεις, τυχόν ζημιές μερίζονται στη μειοψηφία κατ' αναλογία, επιπλέον των δικαιωμάτων μειοψηφίας.

Οι οικονομικές καταστάσεις των θυγατρικών προσαρμύζονται κατάλληλα, ώστε να συντάσσονται βάσει των λογιστικών αρχών του Ομίλου. Κατά την ενοποίηση, οι διεταιρικές συναλλαγές, τα ενδοεταιρικά υπόλοιπα και τα ενδοεταιρικά έσοδα και έξοδα, απαλείφονται. Στις οικονομικές καταστάσεις της Μητρικής εταιρείας, οι επενδύσεις σε θυγατρικές αποτιμώνται στο κόστος κτήσεώς τους και εξετάζονται για απομείωση.

Οι ενοποιημένες Οικονομικές Καταστάσεις της “ΠΛΑΣΤΙΚΑ ΚΡΗΤΗΣ Α.Β.Ε.Ε.” και των θυγατρικών της (« Ο Όμιλος») περιλαμβάνουν τις ακόλουθες εταιρείες:

Επωνυμία Εταιρείας	Αντικείμενο	Έδρα	Ποσοστό Συμμετοχής		Μέθοδος Ενοποίησης
			Άμεσο	Έμμεσο	
ROMCOLOR 2000 S.A.	Πλαστικά	ΡΟΥΜΑΝΙΑ	79,17%		ΟΛΙΚΗ ΕΝΣΩΜΑΤΩΣΗ
GLOBAL COLORS POLSKA S.A.	Πλαστικά	ΠΟΛΩΝΙΑ	100%		ΟΛΙΚΗ ΕΝΣΩΜΑΤΩΣΗ
SENKROMA A.S.	Πλαστικά	ΤΟΥΡΚΙΑ	99,83%		ΟΛΙΚΗ ΕΝΣΩΜΑΤΩΣΗ
EGE DOST A.S.	Πλαστικά	ΤΟΥΡΚΙΑ	99,99%		ΟΛΙΚΗ ΕΝΣΩΜΑΤΩΣΗ
SHANGHAI HITEC PLASTICS CO	Πλαστικά	ΚΙΝΑ		71,67%	ΟΛΙΚΗ ΕΝΣΩΜΑΤΩΣΗ
GLOBAL COLORS ZAO	Πλαστικά	ΡΩΣΙΑ		99%	ΟΛΙΚΗ ΕΝΣΩΜΑΤΩΣΗ
AGRIPOLYANE S.A.S.U.	Πλαστικά	ΓΑΛΛΙΑ	100%		ΟΛΙΚΗ ΕΝΣΩΜΑΤΩΣΗ
ΕΤΕΠΛΑ Α.Ε.	Εμπορική	ΕΛΛΑΔΑ	99,99%		ΟΛΙΚΗ ΕΝΣΩΜΑΤΩΣΗ
RAINBOW TECHNOLOGIES LTD	Παροχή υπηρεσιών	ΚΥΠΡΟΣ	100%		ΟΛΙΚΗ ΕΝΣΩΜΑΤΩΣΗ
PLASTIKA KRITIS FAR EAST LTD	Holding	ΚΥΠΡΟΣ	95,56%		ΟΛΙΚΗ ΕΝΣΩΜΑΤΩΣΗ
GUINEMONT B.V.	Holding	ΟΛΛΑΝΔΙΑ	100%		ΟΛΙΚΗ ΕΝΣΩΜΑΤΩΣΗ

Κατά τη διάρκεια της τρέχουσας χρήσεως 2008 επήλθαν οι ακόλουθες μεταβολές στις Θυγατρικές Εταιρείες:

Α) Αύξηση μετοχικού κεφαλαίου θυγατρικής και μεταβολή ποσοστού συμμετοχής:

Η θυγατρική εταιρία Senkroma A.S. που εδρεύει στην Κωνσταντινούπολη της Τουρκίας, προέβη σε αύξηση του μετοχικού της κεφαλαίου κατά 3.694.435 τουρκικές λίρες (1.975.000 ευρώ). Η αύξηση καλύφθηκε εξ' ολοκλήρου από τη μητρική εταιρεία, με ισόποση κεφαλαιοποίηση υποχρεώσεων της Senkroma A.S. Μετά την αύξηση κεφαλαίου, το ποσοστό συμμετοχής της ΠΛΑΣΤΙΚΑ ΚΡΗΤΗΣ Α.Ε.Β.Ε. ανέρχεται σε 99,83%.

Β) Εξαγορά ποσοστού θυγατρικής εταιρείας από τη Μειοψηφία:

Η Μητρική εταιρεία ΠΛΑΣΤΙΚΑ ΚΡΗΤΗΣ Α.Β.Ε.Ε. προέβη το Νοέμβριο του 2008 στην εξαγορά επιπλέον 8,15% ποσοστού συμμετοχής στη θυγατρική PLASTIKA KRITIS FAR EAST LTD (Κύπρος) από τους μετόχους της μειοψηφίας, έναντι ευρώ 609.871,15.

Μετά την εξαγορά αυτή, το ποσοστό συμμετοχής της μητρικής εταιρείας στην PLASTIKA KRITIS FAR EAST LTD (Κύπρος) ανέρχεται σε 95,56% και κατά συνέπεια, το έμμεσο ποσοστό συμμετοχής της μητρικής εταιρείας στη θυγατρική της PLASTIKA KRITIS FAR EAST LTD (Κύπρος) SHANGHAI HI TECH PLASTICS CO (Κίνα) ανέρχεται σε 71,67%.

Γ) Εξαγορά ποσοστού θυγατρικής εταιρείας από τη Μειοψηφία:

Η Μητρική εταιρεία ΠΛΑΣΤΙΚΑ ΚΡΗΤΗΣ Α.Β.Ε.Ε. προέβη το Δεκέμβριο του 2008 στην εξαγορά επιπλέον 0,18% ποσοστού συμμετοχής στη θυγατρική ROMCOLOR 2000 S.A. (Ρουμανία) από τους μετόχους της μειοψηφίας, έναντι ευρώ 12.797,52.

Μετά την εξαγορά αυτή, το ποσοστό συμμετοχής της μητρικής εταιρείας στη ROMCOLOR 2000 S.A. (Ρουμανία) ανέρχεται σε 79,17%.

Δ) Μείωση μετοχικού κεφαλαίου θυγατρικής εταιρείας με συμψηφισμό ζημιών προηγούμενων χρήσεων και ταυτόχρονη αύξηση μετοχικού κεφαλαίου:

Η κατά 100% θυγατρική εταιρία AGRIPOLYANE S.A.S.U. που εδρεύει στο Saint Chamond της Γαλλίας, προέβη σε μείωση του μετοχικού της κεφαλαίου κατά 375.000 ευρώ, δια συμψηφισμού σωρευμένων ζημιών προηγούμενων χρήσεων. Ταυτόχρονα, προέβη σε ισόποση αύξηση του μετοχικού της κεφαλαίου, η οποία καλύφθηκε εξολοκλήρου από τη μητρική εταιρεία, με ισόποση κεφαλαιοποίηση υποχρεώσεων της AGRIPOLYANE S.A.S.U. Από το λόγο αυτό, στα αποτελέσματα χρήσεως της μητρικής εταιρείας, αναγνωρίστηκε ζημία ύψους € 375.000.

Ε) Αλλαγή επωνυμίας θυγατρικής εταιρείας:

Τον Αύγουστο του 2008 η κατά 99% (έμμεση συμμετοχή μέσω της Rainbow Technologies LTD που εδρεύει στην Κύπρο) θυγατρική εταιρεία STALKER G.C. O.O.O. η οποία εδρεύει στην Αγία Πετρούπολη της Ρωσίας, άλλαξε επωνυμία σε **Global Colors z.a.o.**

ΣΤ) Ίδρυση νέας θυγατρικής εταιρείας:

Οι θυγατρικές εταιρείες **Rainbow Technologies Ltd** που εδρεύει στην Κύπρο και η θυγατρική της **Global Colors z.a.o.** που εδρεύει στην Αγία Πετρούπολη Ρωσίας, προέβησαν στην ίδρυση νέας θυγατρικής εταιρείας στη Ρωσία, με την επωνυμία **o.o.o. Modern Plant**, με αρχικό μετοχικό κεφάλαιο 10.000 ρούβλια και με ποσοστό συμμετοχής 99% και 1% αντίστοιχα. Σκοπός της υπό ίδρυση θυγατρικής είναι η αγορά κτιριακών εγκαταστάσεων στην Αγία Πετρούπολη και η δημιουργία σύγχρονου εργοστασίου, το οποίο εν συνεχεία θα ενοικιασθεί στην έτερη θυγατρική της Rainbow Technologies Ltd στη Ρωσία, Global Colors z.a.o., που λειτουργεί από το 2006 και παράγει masterbatches (πρώτες ύλες για τη βιομηχανία πλαστικών). Η εταιρεία **o.o.o. Modern Plant** δεν έχει ακόμα ξεκινήσει τη δραστηριότητά της.

Ζ) Αποτελέσματα από συγγενείς και θυγατρικές εταιρείες:

Στα αποτελέσματα από συγγενείς και θυγατρικές εταιρείες, περιλαμβάνονται τα ακόλουθα κονδύλια:

Ποσά σε χιλιάδες ευρώ	Ενοποιημένα Στοιχεία		Εταιρεία	
	31 ^η Δεκεμβρίου,		31 ^η Δεκεμβρίου,	
	2008	2007	2008	2007
Μερίσματα από θυγατρική εταιρεία	0	0	184	184
Ζημία από μείωση μετοχικού κεφαλαίου (βλ. Δ)	0	0	-375	0
Κέρδος από εξαγορά θυγατρικής	0	1.022	0	0
Κέρδη από πώληση μειοψηφικής συμμετοχής	0	1.722	0	0
Σύνολο	0	2.744	-191	184

Επενδύσεις σε συγγενείς επιχειρήσεις

Συγγενής είναι η οικονομική μονάδα στην οποία ο όμιλος έχει την δυνατότητα να ασκεί ουσιώδη επιρροή, αλλά όχι έλεγχο ή από κοινού έλεγχο. Η ουσιώδης επιρροή ασκείται μέσω της συμμετοχής στις χρηματοοικονομικές και λειτουργικές αποφάσεις της οικονομικής μονάδας.

Οι επενδύσεις σε συγγενείς απεικονίζονται στον ισολογισμό στο κόστος, προσαρμοζόμενο στις μεταγενέστερες μεταβολές του μεριδίου του Ομίλου στο καθαρό ενεργητικό της συγγενούς και λαμβάνοντας υπόψη τις τυχόν απομειώσεις της αξίας μεμονωμένων επενδύσεων. Ζημίες συγγενών επιχειρήσεων επιπλέον των δικαιωμάτων του ομίλου σε αυτές, δεν καταχωρούνται.

Στις περιπτώσεις που ο όμιλος διενεργεί συναλλαγές με μια συγγενή επιχείρηση, τα σχετικά κέρδη και οι ζημίες απαλείφονται κατά το ποσοστό συμμετοχής του ομίλου στη συγκεκριμένη συγγενή. Τυχόν ζημίες σε συναλλαγές παρέχουν αποδείξεις απομείωσης της αξίας του μεταβιβαζόμενου στοιχείου του ενεργητικού, περίπτωση στην οποία διενεργείται σχετική πρόβλεψη απομείωσης.

4. Οι βασικές λογιστικές αρχές

4.1 Πληροφόρηση κατά τομέα

Ως **επιχειρηματικός τομέας** ορίζεται μία ομάδα περιουσιακών στοιχείων και λειτουργιών προκειμένου να παρέχονται προϊόντα και υπηρεσίες τα οποία υπόκεινται σε διαφορετικούς κινδύνους και αποδόσεις από εκείνα άλλων επιχειρηματικών τομέων.

Ως **γεωγραφικός τομέας** ορίζεται μία γεωγραφική περιοχή στην οποία παρέχονται προϊόντα και υπηρεσίες και η οποία υπόκειται σε διαφορετικούς κινδύνους και αποδόσεις από άλλες περιοχές.

4.2 Συναλλαγματικές μετατροπές

(α) Λειτουργικό νόμισμα και νόμισμα παρουσίας

Τα στοιχεία των οικονομικών καταστάσεων των εταιρειών του Ομίλου αποτιμώνται με χρήση του νομίσματος του οικονομικού περιβάλλοντος μέσα στο οποίο κάθε εταιρεία λειτουργεί (λειτουργικό νόμισμα). Οι ενοποιημένες οικονομικές καταστάσεις παρουσιάζονται σε Ευρώ, που είναι το λειτουργικό νόμισμα της μητρικής εταιρείας και νόμισμα αναφοράς.

(β) Συναλλαγές και υπόλοιπα λογαριασμών

Οι συναλλαγές σε ξένα νομίσματα μετατρέπονται στο λειτουργικό νόμισμα βάσει των ισοτιμιών που υφίστανται κατά την ημερομηνία των συναλλαγών.

Κέρδη και ζημιές από συναλλαγματικές διαφορές οι οποίες προκύπτουν από μετατροπή των νομισματικών στοιχείων που εκφράζονται σε ξένο νόμισμα κατά την διάρκεια της περιόδου και κατά την ημερομηνία ισολογισμού με τις υπάρχουσες ισοτιμίες, καταχωρούνται στα αποτελέσματα.

(γ) Εταιρείες του Ομίλου

Η μετατροπή των οικονομικών καταστάσεων των εταιρειών του Ομίλου οι οποίες έχουν διαφορετικό λειτουργικό νόμισμα από την μητρική γίνεται ως εξής:

- Τα περιουσιακά στοιχεία και υποχρεώσεις μετατρέπονται με τις ισοτιμίες που υπάρχουν κατά την ημερομηνία του ισολογισμού.
- Τα ίδια κεφάλαια μετατρέπονται με τις ισοτιμίες που υπήρχαν κατά την ημερομηνία που προέκυψαν.
- Τα έσοδα και τα έξοδα μετατρέπονται με τις μέσες ισοτιμίες περιόδου, εκτός εάν οι συναλλαγματικές ισοτιμίες έχουν σημαντική διακύμανση.

Οι προκύπτουσες συναλλαγματικές διαφορές καταχωρούνται σε ειδικό λογαριασμό στα Ίδια Κεφάλαια και μεταφέρονται στα αποτελέσματα με την πώληση των επιχειρήσεων αυτών.

Η υπεραξία και οι προσαρμογές των εύλογων αξιών που προκύπτουν κατά την απόκτηση οικονομικών μονάδων εξωτερικού μετατρέπονται με τις ισοτιμίες της ημερομηνίας ισολογισμού.

4.3 Ενσώματες πάγιες ακινητοποιήσεις

Τα ιδιοχρησιμοποιούμενα ακίνητα και μηχανήματα αποτιμώνται στην εύλογη αξία τους, η οποία προσδιορίστηκε από ανεξάρτητους εκτιμητές, μειωμένα κατά τις μεταγενέστερα σωρευμένες αποσβέσεις και τυχόν ζημιές απομείωσης.

Αυξήσεις στην λογιστική αξία των παραγωγικών ακινήτων και μηχανημάτων που προκύπτουν από την αναπροσαρμογή στην εύλογη αξία, καταχωρούνται σε αποθεματικό των Ιδίων Κεφαλαίων, εκτός εάν αφορά σε αναστροφή μειωτικής αναπροσαρμογής (υποτίμησης) που είχε καταχωρηθεί στα έξοδα. Σε αυτή την περίπτωση ισόποσο μέρος της αναπροσαρμογής καταχωρείται στα έσοδα.

Μειώσεις στη λογιστική αξία, που προκύπτουν από την αναπροσαρμογή, καταχωρούνται στα έξοδα αφού πρώτα διαγραφεί το τυχόν σχηματισμένο αποθεματικό αναπροσαρμογής για το συγκεκριμένο περιουσιακό στοιχείο.

Η διαφορά μεταξύ των αποσβέσεων που διενεργούνται επί της αναπροσαρμοσμένης αξίας των παραγωγικών ακινήτων και μηχανημάτων και οι οποίες καταχωρούνται στα έξοδα και των αποσβέσεων που βασίζονται στο κόστος κτήσεώς τους, μεταφέρεται από το αποθεματικό αναπροσαρμογής κατ' ευθείαν στα κέρδη εις νέον.

Τα υπόλοιπα ενσώματα πάγια περιουσιακά στοιχεία (επενδύσεις σε ακίνητα, έπιπλα, μεταφορικά μέσα και λοιπός εξοπλισμός) αποτιμώνται στο κόστος κτήσεως μείον τις σωρευμένες αποσβέσεις και τυχόν ζημιές απομείωσης.

Κατά την πώληση των ενσωμάτων παγίων, οι διαφορές μεταξύ του τιμήματος που λαμβάνεται και της λογιστικής τους αξίας καταχωρούνται ως κέρδη ή ζημιές στα αποτελέσματα. Για τα ιδιοχρησιμοποιούμενα ακίνητα και μηχανήματα που αποτιμώνται στις εύλογες αξίες τους, το τυχόν αποθεματικό αναπροσαρμογής που υπάρχει στα ίδια κεφάλαια κατά την πώληση, μεταφέρεται στα κέρδη εις νέον.

Οι αποσβέσεις των ενσωμάτων παγίων υπολογίζονται με τη σταθερή μέθοδο κατά τη διάρκεια της ωφέλιμης ζωής τους, η οποία υπόκειται σε επανεξέταση σε τακτά χρονικά διαστήματα. Υπολειμματικές αξίες δεν αναγνωρίζονται.

Η ωφέλιμη ζωή των ενσωμάτων παγίων έχει ως ακολούθως:

Κατηγορία παγίων	Ωφέλιμη διάρκεια σε έτη
Κτίρια και τεχνικά έργα	Από 16 έως 40 έτη
Μηχανήματα, τεχνικές εγκαταστάσεις και λοιπός μηχανολογικός εξοπλισμός	Από 3 έως 25 έτη
Μεταφορικά Μέσα	5 έτη
Έπιπλα και λοιπός εξοπλισμός γραφείων	Από 3 έως 11 έτη

Η καταχώρηση των προσθηκών στα βιβλία, γίνεται στο κόστος κτήσης, το οποίο περιλαμβάνει όλες τις άμεσα επιρριπτές δαπάνες για την απόκτηση των στοιχείων. Μεταγενέστερες δαπάνες καταχωρούνται σε επαύξηση της λογιστικής αξίας των ενσωμάτων παγίων μόνον αν πιθανολογείται ότι μελλοντικά οικονομικά οφέλη θα εισρεύσουν στην εταιρεία και το κόστος τους μπορεί να αποτιμηθεί αξιόπιστα. Οι επισκευές και συντηρήσεις, καταχωρούνται σε βάρος των αποτελεσμάτων χρήσης.

Τα παραγωγικά πάγια περιουσιακά στοιχεία ή αυτά για τα οποία δεν έχει προσδιοριστεί η χρήση τους και βρίσκονται στο στάδιο της κατασκευής, απεικονίζονται στο κόστος μειωμένα κατά τις τυχόν ζημιές απομείωσης. Η απόσβεση αυτών των παγίων, όπως και των υπολοίπων του ομίλου, αρχίζει όταν τα αυτά είναι έτοιμα για χρήση.

4.4 Άυλα περιουσιακά στοιχεία

Λογισμικά Προγράμματα Η/Υ

Αποτιμώνται στην εύλογη αξία μείον τις αποσβέσεις και τυχόν ζημιές απομείωσης. Οι αποσβέσεις διενεργούνται με την σταθερή μέθοδο κατά την διάρκεια της ωφέλιμης ζωής των στοιχείων αυτών, η οποία κυμαίνεται από 4 έως 5 έτη.

4.5 Απομείωση αξίας περιουσιακών στοιχείων

Τα περιουσιακά στοιχεία ελέγχονται για απομείωση της αξίας τους, όταν υπάρχουν ενδείξεις ότι οι λογιστική αξία τους δεν θα ανακτηθεί.

Ανακτήσιμη αξία είναι η μεγαλύτερη αξία μεταξύ της εύλογης αξίας μειωμένης με το απαιτούμενο για την πώληση κόστος και της αξίας χρήσεως του περιουσιακού στοιχείου. Εάν η ανακτήσιμη αξία είναι μικρότερη της αναπόσβεστης, τότε η αναπόσβεστη αξία μειώνεται έως το ύψος της ανακτήσιμης.

Οι ζημιές απομείωσης καταχωρούνται ως έξοδα στα αποτελέσματα της χρήσης κατά την οποία προκύπτουν, εκτός εάν το περιουσιακό στοιχείο έχει αναπροσαρμοστεί, οπότε η ζημία απομείωσης μειώνει το αντίστοιχο αποθεματικό αναπροσαρμογής.

Όταν σε μεταγενέστερη χρήση η ζημία απομείωσης πρέπει να αναστραφεί, η αναπόσβεστη αξία του περιουσιακού στοιχείου αυξάνεται έως το ύψος της αναθεωρημένης εκτίμησης της ανακτήσιμης αξίας, στο βαθμό που η νέα αναπόσβεστη αξία δεν υπερβαίνει την αναπόσβεστη αξία που θα είχε προσδιοριστεί εάν δεν είχε καταχωρηθεί η ζημία απομείωσης σε προηγούμενες χρήσεις.

Η αναστροφή της ζημίας απομείωσης καταχωρείται στα έσοδα, εκτός εάν το περιουσιακό στοιχείο έχει αναπροσαρμοστεί, οπότε αναστροφή της ζημίας απομείωσης αυξάνει το αντίστοιχο αποθεματικό αναπροσαρμογής.

4.6 Χρηματοοικονομικά Περιουσιακά Στοιχεία

Ταξινομούνται στις παρακάτω κατηγορίες:

α) Δάνεια και Απαιτήσεις

Περιλαμβάνει μη παράγωγα χρηματοοικονομικά περιουσιακά στοιχεία με πάγιες ή προσδιορισμένες πληρωμές και τα οποία δεν διαπραγματεύονται σε ενεργές αγορές. Δημιουργούνται όταν ο όμιλος δίνει χρήματα ή παρέχει αγαθά και υπηρεσίες και δεν υπάρχει πρόθεση για την πώληση αυτών των στοιχείων.

β) Διακρατούμενες ως την λήξη επενδύσεις

Περιλαμβάνει μη παράγωγα χρηματοοικονομικά περιουσιακά στοιχεία με πάγιες ή προσδιορισμένες πληρωμές και συγκεκριμένη λήξη και τα οποία ο Όμιλος έχει την πρόθεση και την ικανότητα να τα διακρατήσει ως την λήξη τους.

γ) Διαθέσιμα για πώληση χρηματοοικονομικά περιουσιακά στοιχεία

Περιλαμβάνει μη παράγωγα χρηματοοικονομικά περιουσιακά στοιχεία τα οποία είτε δεν μπορούν να ενταχθούν σε κάποια από τις ανωτέρω κατηγορίες είτε έχουν ορισθεί σε αυτήν την κατηγορία. Συμπεριλαμβάνονται στα μακροπρόθεσμα στοιχεία του ενεργητικού, εκτός από τις περιπτώσεις που υπάρχει πρόθεση από τη Διοίκηση τα στοιχεία αυτά να πωληθούν εντός ενός έτους από τη δημοσίευση των οικονομικών καταστάσεων.

Οι επενδύσεις αρχικά καταχωρούνται στην εύλογη αξία τους η οποία προσαυξάνεται με τις άμεσα επιρριπτέες στη συναλλαγή δαπάνες.

Τα δάνεια και οι απαιτήσεις και οι διακρατούμενες ως την λήξη επενδύσεις, μεταγενέστερα αποτιμώνται στο αναπόσβεστο κόστος με την χρήση του πραγματικού επιτοκίου.

Τα διαθέσιμα προς πώληση χρηματοοικονομικά περιουσιακά στοιχεία αποτιμώνται σε εύλογες αξίες και οι μεταβολές από την αποτίμηση καταχωρούνται κατ' ευθείαν στα ίδια κεφάλαια, από όπου και μεταφέρονται στα κέρδη ή τις ζημίες με την πώληση αυτών των περιουσιακών στοιχείων ή όταν τα στοιχεία αυτά απομειωθούν.

Σε περίπτωση που για κάποιους συμμετοχικούς τίτλους δεν υπάρχει αξιόπιστη αποτίμηση της εύλογης αξίας τους, τότε αυτοί αποτιμώνται στο κόστος, μείον τυχόν ζημίες απομείωσης.

Σε κάθε ημερομηνία ισολογισμού ο Όμιλος εκτιμά αν υπάρχουν αντικειμενικές ενδείξεις που να οδηγούν στο συμπέρασμα ότι τα χρηματοοικονομικά περιουσιακά στοιχεία είναι απομειωμένα.

4.7 Αποθέματα

Τα αποθέματα αποτιμώνται στην χαμηλότερη αξία μεταξύ κόστους κτήσεως και της καθαρής ρευστοποιήσιμης αξίας.

Το κόστος κτήσεως προσδιορίζεται με τη μέθοδο του μέσου σταθμικού όρου, η οποία ακολουθείται παγίως. Το κόστος των ετοιμών προϊόντων και των ημιτελών αποθεμάτων περιλαμβάνει το κόστος των άμεσων υλικών, το άμεσο εργατικό κόστος και τα γενικά βιομηχανικά έξοδα. Κόστος δανεισμού δεν περιλαμβάνεται στο κόστος κτήσεως των αποθεμάτων.

Η καθαρή ρευστοποιήσιμη αξία εκτιμάται με βάση τις τρέχουσες τιμές πώλησης των αποθεμάτων στα πλαίσια της συνήθους δραστηριότητας, αφαιρουμένων και των τυχόν εξόδων πώλησης, όπου συντρέχει περίπτωση.

4.8 Απαιτήσεις από πελάτες

Οι απαιτήσεις από πελάτες καταχωρούνται αρχικά στην εύλογη αξία τους, η οποία είναι η αξία της συναλλαγής, και μεταγενέστερα αποτιμώνται στο αναπόσβεστο κόστος. Οι ζημιές απομείωσης (απώλειες από επισφαλείς απαιτήσεις) αναγνωρίζονται όταν υπάρχει αντικειμενική απόδειξη ότι ο Όμιλος δεν είναι σε θέση να εισπράξει όλα τα ποσά που οφείλονται με βάση τους συμβατικούς όρους. Το ποσό της ζημιάς απομείωσης καταχωρείται ως έξοδο στα αποτελέσματα.

4.9 Διαθέσιμα & ισοδύναμα διαθεσίμων

Τα διαθέσιμα αντιπροσωπεύουν μετρητά στα ταμεία του ομίλου καθώς και τραπεζικές καταθέσεις όψεως και βραχυπρόθεσμες, μέχρι τρεις μήνες, επενδύσεις υψηλής ρευστοποιησιμότητας και χαμηλού ρίσκου.

4.10 Μετοχικό Κεφάλαιο

Οι κοινές μετοχές κατατάσσονται στα ίδια κεφάλαια. Δεν υπάρχει τμήμα του καλυφθέντος κεφαλαίου που ακόμα δεν έχει καταβληθεί, ούτε αριθμός ή συνολική ονομαστική αξία και είδος μετοχών που δεν έχουν εξολοκλήρου εξοφληθεί.

4.11 Δανεισμός

Τα δάνεια καταχωρούνται αρχικά στην εύλογη αξία τους μειωμένα με τα τυχόν άμεσα κόστη για την πραγματοποίηση της συναλλαγής. Μεταγενέστερα αποτιμώνται στο αναπόσβεστο κόστος με την χρήση του πραγματικού επιτοκίου.

4.12 Τρέχων και Αναβαλλόμενος Φόρος Εισοδήματος

Ο τρέχων φόρος εισοδήματος υπολογίζεται βάσει των οικονομικών καταστάσεων κάθε μιας εκ των εταιρειών που συμπεριλαμβάνονται στην ενοποίηση, σύμφωνα με την ισχύουσα φορολογική νομοθεσία της χώρας εγκατάστασής τους, εφαρμόζοντας τους ισχύοντες φορολογικούς συντελεστές.

Ο αναβαλλόμενος φόρος εισοδήματος προσδιορίζεται με την μέθοδο της υποχρέωσης που προκύπτει από τις προσωρινές διαφορές μεταξύ της λογιστικής αξίας και της φορολογικής βάσης των περιουσιακών στοιχείων και υποχρεώσεων. Υπολογίζεται με τη χρήση των φορολογικών συντελεστών που ισχύουν κατά την ημερομηνία των ισολογισμών και οι οποίοι θα εφαρμοστούν στον χρόνο που οι προσωρινές διαφορές θα ανακτηθούν.

Οι αναβαλλόμενες φορολογικές απαιτήσεις καταχωρούνται κατά την έκταση κατά την οποία εκτιμάται ότι θα υπάρξει μελλοντικό φορολογητέο κέρδος για την χρησιμοποίηση της προσωρινής διαφοράς που δημιουργεί την αναβαλλόμενη φορολογική απαίτηση.

4.13 Πρόβλεψη για παροχές στο προσωπικό

Η υποχρέωση της εταιρείας προς τα πρόσωπα που μισθοδοτούνται από αυτήν, για την μελλοντική καταβολή παροχών ανάλογα με τον χρόνο προϋπηρεσίας του καθενός, προσμετράται και απεικονίζεται με βάση το αναμενόμενο να καταβληθεί δεδουλευμένο δικαίωμα του κάθε εργαζόμενου κατά την ημερομηνία του ισολογισμού, προεξοφλημένο στην παρούσα αξία του, σε σχέση με τον προβλεπόμενο χρόνο καταβολής του.

4.14 Κρατικές επιχορηγήσεις για ενσώματα πάγια

Οι κρατικές επιχορηγήσεις που σχετίζονται με πάγια περιουσιακά στοιχεία καταχωρούνται στο μακροπρόθεσμο παθητικό ως αναβαλλόμενα έσοδα και μεταφέρονται στα αποτελέσματα σύμφωνα με την ωφέλιμη διάρκεια ζωής των σχετικών παγίων.

4.15 Αναγνώριση εσόδων

Τα έσοδα αποτιμώνται στην εύλογη αξία των πωλήσεων αγαθών και παροχής υπηρεσιών, απαλλαγμένη από το φόρο προστιθέμενης αξίας και λοιπούς φόρους, μετά τις εκπτώσεις και τις επιστροφές. Τα διεταιρικά έσοδα μέσα στον Όμιλο διαγράφονται πλήρως.

Η αναγνώριση των εσόδων γίνεται ως εξής:

α) Πωλήσεις αγαθών

Οι πωλήσεις αγαθών αναγνωρίζονται όταν ο Όμιλος παραδίδει τα αγαθά στους πελάτες, τα αγαθά γίνονται αποδεκτά από αυτούς και η είσπραξη της απαίτησης είναι εύλογα εξασφαλισμένη.

β) Παροχή υπηρεσιών

Τα έσοδα από παροχή υπηρεσιών λογίζονται με βάση το στάδιο ολοκλήρωσης της υπηρεσίας σε σχέση με το εκτιμώμενο συνολικό κόστος της.

γ) Έσοδα από τόκους

Τα έσοδα από τόκους αναγνωρίζονται βάσει χρονικής αναλογίας.

δ) Έσοδα από δικαιώματα

Τα έσοδα από δικαιώματα λογίζονται στη βάση του δεδουλευμένου, σύμφωνα με την ουσία των σχετικών συμβάσεων.

ε) Μερίσματα

Τα μερίσματα, λογίζονται ως έσοδα, όταν θεμελιώνεται το δικαίωμα είσπραξής τους.

4.16 Μισθώσεις

Μισθώσεις στις οποίες, ουσιαστικά όλοι οι κίνδυνοι και οι ωφέλειες της ιδιοκτησίας διατηρούνται από τους εκμισθωτές ταξινομούνται ως λειτουργικές μισθώσεις. Εισπράξεις που προκύπτουν από λειτουργικές μισθώσεις καταχωρούνται ως έσοδα με βάση την σταθερή μέθοδο κατά την διάρκεια της μίσθωσης.

4.17 Διανομή μερισμάτων

Η διανομή των μερισμάτων στους μετόχους της μητρικής καταχωρείται ως υποχρέωση στις οικονομικές καταστάσεις όταν η διανομή εγκρίνεται από την Γενική Συνέλευση των μετόχων.

4.18 Κέρδη ανά μετοχή

Τα κέρδη ανά μετοχή υπολογίζονται διαιρώντας τα καθαρά κέρδη μετά από φόρους με το μέσο σταθμικό αριθμό μετοχών κάθε χρήσης.

5. Διαχείριση χρηματοοικονομικού κινδύνου

Ο Όμιλος και η Εταιρεία είναι εκτεθειμένοι σε χρηματοοικονομικούς κινδύνους όπως ο κίνδυνος της αγοράς (συναλλαγματικός κίνδυνος, διακυμάνσεις των επιτοκίων, κίνδυνος τιμών αγοράς πρώτων υλών), ο πιστωτικός κίνδυνος και ο κίνδυνος ρευστότητας.

Το πρόγραμμα διαχείρισης κινδύνων του Ομίλου και της Εταιρείας στοχεύει στον περιορισμό της αρνητικής επίδρασης στα αποτελέσματα, που προκύπτει από την αδυναμία πρόβλεψης των χρηματοοικονομικών αγορών και τη διακύμανση στις μεταβλητές του κόστους και των πωλήσεων.

Η πολιτική διαχείρισης κινδύνων εφαρμόζεται από την Διοίκηση του Ομίλου με ενέργειες όπως η αξιολόγηση των κινδύνων που σχετίζονται με τις δραστηριότητες και τις λειτουργίες του ομίλου, ο σχεδιασμός της μεθοδολογίας και η επιλογή των κατάλληλων χρηματοοικονομικών προϊόντων για την μείωση των κινδύνων και η εφαρμογή διαδικασιών διαχείρισης κινδύνων, με έγκριση από τη Διοίκηση.

Τα χρηματοοικονομικά μέσα του Ομίλου και της Εταιρείας αποτελούνται κυρίως από εμπορικούς χρεώστες και πιστωτές, τραπεζικές υποχρεώσεις και καταθέσεις.

Πιστωτικός κίνδυνος

Η εταιρεία και ο όμιλος δεν αντιμετωπίζει πιστωτικό κίνδυνο μεγαλύτερο από αυτόν που αναλογεί στις τρέχουσες συνθήκες της αγοράς και στον κλάδο στον οποίο δραστηριοποιείται. Το έτος 2009 η Διοίκηση αναμένει ο πιστωτικός κίνδυνος να είναι αυξημένος λόγω της διεθνούς οικονομικής κρίσης, της μείωσης των χρηματοδοτήσεων από τις τράπεζες και της μείωσης των πιστωτικών ορίων ορισμένων πελατών από τις εταιρίες ασφάλισης πιστώσεων. Εντούτοις, η πελατειακή διασπορά έχει μεγάλο εύρος, άρα σχετικά μικρή συγκέντρωση πιστωτικού κινδύνου, καθώς κανένας πελάτης του ομίλου (πλην της Δ.Ε.Η. η οποία προμηθεύεται από τη μητρική εταιρεία αιολική ενέργεια) δεν υπερβαίνει σε κύκλο εργασιών το 2% των ενοποιημένων πωλήσεων.

Η χρηματοοικονομική κατάσταση των πελατών καθώς και οι συνθήκες της παροχής των πιστώσεων (ύψος παροχών, πιστωτικά όρια κ.α.) παρακολουθείται διαρκώς από τη Διοίκηση, μέσω του εσωτερικού συστήματος διαχείρισης των πιστώσεων. Η εταιρία ασφαρίζει στον ΟΑΕΠ μέρος των πιστώσεων της προς πελάτες εξωτερικού και ορισμένες θυγατρικές εταιρείες ασφαλίζουν κατά περίπτωση τις απαιτήσεις τους με συμβάσεις εκχώρησης επιχειρηματικών απαιτήσεων (factoring).

Στο τέλος του έτους, η Διοίκηση εκτίμησε ότι δεν υφίσταται κανένας ουσιαστικός πιστωτικός κίνδυνος ο οποίος δεν καλύπτεται από πρόβλεψη ή από άλλη εξασφάλιση και ο οποίος θα μπορούσε να επηρεάσει ουσιαστικά τις οικονομικές καταστάσεις.

Η μέγιστη έκθεση των κονδυλίων του Ισολογισμού σε πιστωτικό κίνδυνο, χωρίς να λαμβάνονται υπόψη τυχόν εξασφαλίσεις που έχουν ληφθεί από τον Όμιλο και την Εταιρεία, αναλύεται στο ακόλουθο πίνακα:

Ποσά σε χιλιάδες ευρώ	Ενοποιημένα στοιχεία	
	31 ^η Δεκεμβρίου, 2008	31 ^η Δεκεμβρίου, 2007
<i>Μέγιστη έκθεση Ισολογισμού σε Πιστωτικό Κίνδυνο</i>		
<i>Κατηγορίες χρηματοοικονομικών περιουσιακών στοιχείων</i>		
Διαθέσιμα προς πώληση χρηματοοικονομικά περιουσιακά στοιχεία	729	785
Άλλες μακροπρόθεσμες απαιτήσεις	235	948
Απαιτήσεις από πελάτες	43.710	44.011
Προκαταβολές & λοιπές απαιτήσεις	3.325	3.146
Ταμιακά διαθέσιμα και ισοδύναμα	8.422	3.781
	56.421	52.671
Μείον: Προβλέψεις απομείωσης αξίας απαιτήσεων πελατών	-978	-868
Σύνολο	55.443	51.803

Ποσά σε χιλιάδες ευρώ	Εταιρεία	
	31 ^η Δεκεμβρίου, 2008	31 ^η Δεκεμβρίου, 2007
<i>Μέγιστη έκθεση Ισολογισμού σε Πιστωτικό Κίνδυνο</i>		
<i>Κατηγορίες χρηματοοικονομικών περιουσιακών στοιχείων</i>		
Διαθέσιμα προς πώληση χρηματοοικονομικά περιουσιακά στοιχεία	587	636
Άλλες μακροπρόθεσμες απαιτήσεις	132	132
Απαιτήσεις από πελάτες	44.628	44.706
Προκαταβολές & λοιπές απαιτήσεις	1.695	1.655
Ταμιακά διαθέσιμα και ισοδύναμα	3.171	791
	50.213	47.920
Μείον: Προβλέψεις απομείωσης αξίας απαιτήσεων πελατών	-921	-833
Σύνολο	49.292	47.087

Η μέγιστη έκθεση σε πιστωτικό κίνδυνο κονδυλίων εκτός του Ισολογισμού για την Εταιρεία, αφορά σε δοσμένες εγγυήσεις για εξασφάλιση υποχρεώσεων θυγατρικών και αναλύεται στο ακόλουθο πίνακα:

Ποσά σε χιλιάδες ευρώ	31 ^η Δεκεμβρίου 2008		
	Νόμισμα	Αξία σε Νόμισμα	Αξία σε χιλ. €
<i>Θυγατρική Εταιρεία</i>			
SENKROMA A.S.	USD	730.000	618
SHANGHAI HI-TEC PLASTICS CO. LTD	USD	3.055.000	2.668
ROMCOLOR 2000 S.A.	Ευρώ	-	
GUINEMONT B.V.	Ευρώ	878.758	879
AGRIPOLYANE S.A.S.U.	Ευρώ	4.050.000	4.050
			8.215

Ποσά σε χιλιάδες ευρώ	31 ^η Δεκεμβρίου 2007		
	Νόμισμα	Αξία σε Νόμισμα	Αξία σε χιλ. €
<i>Θυγατρική Εταιρεία</i>			
SENKROMA A.S.	USD	700.000	599
SHANGHAI HI-TEC PLASTICS CO. LTD	USD	2.055.000	1.881
ROMCOLOR 2000 S.A.	Ευρώ	550.000	550
GUINEMONT B.V.	Ευρώ	878.758	879
AGRIPOLYANE S.A.S.U.	Ευρώ	4.050.000	4.050
			7.959

Ακολούθως αναλύονται οι απαιτήσεις από πελάτες και λοιπούς χρεώστες (τα Διαθέσιμα προς πώληση χρηματοοικονομικά στοιχεία αναλύονται στην Σημείωση 10 των Οικονομικών Καταστάσεων):

Ποσά σε χιλιάδες ευρώ	Ενοποιημένα Στοιχεία		Ενοποιημένα Στοιχεία	
	31 ^η Δεκεμβρίου, 2008		31 ^η Δεκεμβρίου, 2007	
	Απαιτήσεις από πελάτες	Προκαταβολές & λοιπές απαιτήσεις	Απαιτήσεις από πελάτες	Προκαταβολές & λοιπές απαιτήσεις
Χωρίς καθυστέρηση και απομείωση	41.875	3.325	41.949	3.146
Σε καθυστέρηση χωρίς απομείωση	857	0	1.194	0
Απομειωμένες απαιτήσεις	978	0	868	0
Σύνολο	43.710	3.325	44.011	3.146
Μείον: Προβλέψεις απομείωσης αξίας	-978	0	-868	0
Καθαρό υπόλοιπο	42.732	3.325	43.143	3.146

Ποσά σε χιλιάδες ευρώ	Εταιρεία		Εταιρεία	
	31 ^η Δεκεμβρίου, 2008		31 ^η Δεκεμβρίου, 2007	
	Απαιτήσεις από πελάτες	Προκαταβολές & λοιπές απαιτήσεις	Απαιτήσεις από πελάτες	Προκαταβολές & λοιπές απαιτήσεις
Χωρίς καθυστέρηση και απομείωση	43.444	1.695	43.137	1.655
Σε καθυστέρηση χωρίς απομείωση	263	0	736	0
Απομειωμένες απαιτήσεις	921	0	833	0
Σύνολο	44.628	1.695	44.706	1.655
Μείον: Προβλέψεις απομείωσης αξίας	-921	0	-833	0
Καθαρό υπόλοιπο	43.707	1.695	43.873	1.655

Η ανάλυση της ληκτότητας των απαιτήσεων του Ομίλου και της Εταιρείας, οι οποίες είναι ληξιπρόθεσμες αλλά δεν είναι απομειωμένες, παρατίθεται στον ακόλουθο πίνακα:

Ποσά σε χιλιάδες ευρώ	Ενοποιημένα στοιχεία		Ενοποιημένα στοιχεία	
	31 ^η Δεκεμβρίου, 2008		31 ^η Δεκεμβρίου, 2007	
	Απαιτήσεις από πελάτες	Προκαταβολές & λοιπές απαιτήσεις	Απαιτήσεις από πελάτες	Προκαταβολές & λοιπές απαιτήσεις
Απαιτήσεις ληξιπρόθεσμες μη απομειωμένες:				
<30 ημέρες	63	0	0	0
30 - 60 ημέρες	534	0	394	0
60 - 90 ημέρες	0	0	0	0
90 - 120 ημέρες	45	0	42	0
> 120 ημέρες	215	0	758	0
Σύνολο	857	0	1.194	0

Ποσά σε χιλιάδες ευρώ	Εταιρεία		Εταιρεία	
	31 ^η Δεκεμβρίου, 2008		31 ^η Δεκεμβρίου, 2007	
	Απαιτήσεις από πελάτες	Προκαταβολές & λοιπές απαιτήσεις	Απαιτήσεις από πελάτες	Προκαταβολές & λοιπές απαιτήσεις
Απαιτήσεις ληξιπρόθεσμες μη απομειωμένες:				
<30 ημέρες	63	0	0	0
30 - 60 ημέρες	11	0	0	0
60 - 90 ημέρες	0	0	0	0
90 - 120 ημέρες	0	0	0	0
> 120 ημέρες	189	0	736	0
Σύνολο	263	0	736	0

Κίνδυνος ρευστότητας

Ο κίνδυνος ρευστότητας συνίσταται στον κίνδυνο ο όμιλος να μη δύναται να εκπληρώσει τις χρηματοοικονομικές του υποχρεώσεις, όταν αυτές λήγουν.

Η προσέγγιση που υιοθετεί ο Όμιλος για τη διαχείριση της ρευστότητας είναι να διασφαλίζει, μέσω επαρκών πιστωτικών ορίων από τις συνεργαζόμενες τράπεζες, ότι πάντα θα έχει αρκετή ρευστότητα για να εκπληρώνει τις υποχρεώσεις του.

Δεδομένης της άριστης χρηματοοικονομικής κατάστασης και της κερδοφορίας της εταιρίας και του Ομίλου, η διοίκηση της εταιρίας κρίνει ότι δεν υφίσταται τέτοιος κίνδυνος στο ορατό μέλλον.

Στους πίνακες που ακολουθούν παρατίθεται η **μέγιστη έκθεση του Ομίλου και της Εταιρείας σε κίνδυνο ρευστότητας**.

Σημειώνεται ότι η ακόλουθη **ανάλυση της συμβατικής ληκτότητας των χρηματοοικονομικών υποχρεώσεων** περιλαμβάνει ποσά απροεξόφλητων ταμιακών εκροών, τα οποία μπορεί να διαφέρουν από τα σχετικά ποσά του Ισολογισμού, ο οποίος περιλαμβάνει προεξοφλημένα ποσά ταμειακών ροών. Συνεπώς, οι δανειακές υποχρεώσεις περιλαμβάνουν το πληρωτέο ποσό των μελλοντικών τοκοχρεολυτικών δόσεων, σύμφωνα με τα συμβατικά επιτόκια που ισχύουν κατά την ημερομηνία αναφοράς (ισολογισμού).

Ανάλυση συμβατικής ληκτότητας χρηματοοικονομικών υποχρεώσεων Ομίλου

Ποσά σε χιλιάδες ευρώ	Αξία Ισολογισμού	Έως 1 μήνα	1 - 3 μήνες	3 - 6 μήνες	6 μήνες- 1 έτος	2- 5 έτη	> 5 έτη	Σύνολο την 31η Δεκεμβρίου, 2008
31η Δεκεμβρίου, 2008								
Μακροπρόθεσμα Δάνεια	19.288			223	1.288	20.458	1.053	23.021
Βραχυπρόθεσμα δάνεια	10.475		8.038	1.098	1.441			10.576
Προμηθευτές	11.728	1.591	3.000	3.611	3.526			11.728
Τρέχων φόρος εισοδήματος	1.256	46	0	302	908			1.256
Λοιπές υποχρεώσεις	4.611	2.225	470	980	795	140		4.611
Σύνολο	47.358	3.863	11.508	6.214	7.957	20.598	1.053	51.193

Ποσά σε χιλιάδες ευρώ	Αξία Ισολογισμού	Έως 1 μήνα	1 - 3 μήνες	3 - 6 μήνες	6 μήνες- 1 έτος	2- 5 έτη	> 5 έτη	Σύνολο την 31η Δεκεμβρίου, 2007
31η Δεκεμβρίου, 2007								
Μακροπρόθεσμα Δάνεια	15.275			1.107	1.079	8.024	8.559	18.769
Βραχυπρόθεσμα δάνεια	11.956		10.654	0	1.461			12.115
Προμηθευτές	14.062	1.500	3.745	4.330	4.486			14.062
Τρέχων φόρος εισοδήματος	938	58	0	220	660			938
Λοιπές υποχρεώσεις	3.692	2.667	458	527	39			3.692
Σύνολο	45.923	4.225	14.857	6.185	7.725	8.024	8.559	49.575

Ανάλυση συμβατικής ληκτότητας χρηματοοικονομικών υποχρεώσεων Εταιρείας

Ποσά σε χιλιάδες ευρώ	Αξία Ισολογισμού	Έως 1 μήνα	1 - 3 μήνες	3 - 6 μήνες	6 μήνες- 1 έτος	2- 5 έτη	> 5 έτη	Σύνολο την 31η Δεκεμβρίου, 2008
31η Δεκεμβρίου, 2008								
Μακροπρόθεσμα Δάνεια	17.513			191	527	20.044		20.763
Βραχυπρόθεσμα δάνεια	7.981		8.038					8.038
Προμηθευτές	7.529	251	1.255	2.510	3.514			7.529
Τρέχων φόρος εισοδήματος	1.210			302	906			1.208
Λοιπές υποχρεώσεις	3.458	1.146	424	980	767	140		3.458
Σύνολο	37.691	1.397	9.717	3.983	5.714	20.184	0	40.996

Ποσά σε χιλιάδες ευρώ	Αξία Ισολογισμού	Έως 1 μήνα	1 - 3 μήνες	3 - 6 μήνες	6 μήνες- 1 έτος	2- 5 έτη	> 5 έτη	Σύνολο την 31η Δεκεμβρίου, 2007
31η Δεκεμβρίου, 2007								
Μακροπρόθεσμα Δάνεια	13.509			876	1.079	7.108	7.181	16.244
Βραχυπρόθεσμα δάνεια	10.579		10.654					10.654
Προμηθευτές	9.597	320	1.600	3.199	4.479			9.597
Τρέχων φόρος εισοδήματος	883			220	660			880
Λοιπές υποχρεώσεις	1.946	949	458	527	11			1.946
Σύνολο	36.514	1.269	12.712	4.822	6.229	7.108	7.181	39.321

Κίνδυνος αγοράς

Ως κίνδυνος αγοράς ορίζεται ο κίνδυνος στη βάση του οποίου η εύλογη αξία ή οι μελλοντικές ταμιακές ροές των χρηματοοικονομικών μέσων του ομίλου και της εταιρείας ενδέχεται να παρουσιάσουν διακυμάνσεις εξαιτίας μεταβολών στις τιμές της αγοράς. Ο εν λόγω κίνδυνος για τον όμιλο και την εταιρεία εστιάζεται στις διακυμάνσεις των επιτοκίων δανεισμού, στο συναλλαγματικό κίνδυνο και στον κίνδυνο τιμών αγοράς πρώτων υλών (πολυαιθυλένιο / παράγωγο πετρελαίου).

Συναλλαγματικός κίνδυνος

Ο Όμιλος δραστηριοποιείται διεθνώς, διενεργώντας εμπορικές συναλλαγές (εισαγωγές – εξαγωγές) και λοιπές συναλλαγές (επενδύσεις) σε ξένο νόμισμα, ως εκ τούτου εκτίθεται σε κινδύνους συναλλαγματικών ισοτιμιών κυρίως σε σχέση με το δολάριο Η.Π.Α. (USD).

Για τον περιορισμό του συναλλαγματικού κινδύνου εμπορικών συναλλαγών σε νόμισμα διαφορετικό του ευρώ, επιλέγεται κατά περίπτωση νόμισμα συναλλαγής τέτοιο ώστε η δημιουργούμενη απαίτηση ή υποχρέωση να αντισταθμίζει κατά το δυνατό προγενέστερες απαιτήσεις ή υποχρεώσεις κατά το ίδιο νόμισμα. Όταν αυτό κρίνεται συμφέρον, η εταιρία προβαίνει σε χρήση αντισταθμιστικών μέσων όπως η σύναψη δανείων στο αντίστοιχο νόμισμα ή η προαγορά / προπώληση συναλλάγματος.

Η καθαρή θέση του Ομίλου επηρεάζεται από συναλλαγματικές διαφορές μετατροπής των οικονομικών καταστάσεων των θυγατρικών για τους σκοπούς της ενοποίησης, αναφορικά με τα ακόλουθα νομίσματα: Ρενμινμπί Κίνας (RMB), νέα λίρα Τουρκίας (TRL), νέο Λέι Ρουμανίας (RON), Ζλότι Πολωνίας (ZL) και Ρούβλι Ρωσίας (RUB).

Ακολούθως, παρατίθεται **ανάλυση ευαισθησίας των κερδών προ φόρων και των ιδίων κεφαλαίων του Ομίλου** σε μεταβολές των συναλλαγματικών ισοτιμιών κατά 5%, με την παραδοχή ότι η συναλλαγματική θέση του Ομίλου παραμένει αμετάβλητη:

Ποσά σε χιλιάδες ευρώ

31^η Δεκεμβρίου 2008

Μεταβολές στα κέρδη προ φόρων και στα ίδια κεφάλαια σε μεταβολή συναλλαγματικών ισοτιμιών έναντι €

Νόμισμα	Μεταβολή συναλλαγματικών ισοτιμιών	Επίδραση στα κέρδη προ φόρων	Επίδραση στα Ίδια Κεφάλαια
USD	5%	171	74
USD	-5%	-170	-67
RMB	5%	10	383
RMB	-5%	-11	-385
TRL	5%	16	168
TRL	-5%	-18	-170
RON	5%	-82	328
RON	-5%	91	-321
ZL	5%	51	190
ZL	-5%	-56	-195
RUB	5%	66	45
RUB	-5%	-76	-52

Ποσά σε χιλιάδες ευρώ

31^η Δεκεμβρίου 2007

Μεταβολές στα κέρδη προ φόρων και στα ίδια κεφάλαια σε μεταβολή συναλλαγματικών ισοτιμιών έναντι €

Νόμισμα	Μεταβολή συναλλαγματικών ισοτιμιών	Επίδραση στα κέρδη προ φόρων	Επίδραση στα Ίδια Κεφάλαια
USD	5%	216	87
USD	-5%	-214	-79
RMB	5%	7	318
RMB	-5%	-8	-312
TRL	5%	86	170
TRL	-5%	-95	-178
RON	5%	-42	292
RON	-5%	47	-290
ZL	5%	63	217
ZL	-5%	-69	-221
RUB	5%	47	48
RUB	-5%	-52	-51

Ακολούθως, παρατίθεται **ανάλυση ευαισθησίας των κερδών προ φόρων και των ιδίων κεφαλαίων της Εταιρείας** σε μεταβολές των συναλλαγματικών ισοτιμιών κατά 5%, με την παραδοχή ότι η συναλλαγματική θέση της Εταιρείας παραμένει αμετάβλητη:

Ποσά σε χιλιάδες ευρώ

31^η Δεκεμβρίου 2008

Μεταβολές στα κέρδη προ φόρων και στα ίδια κεφάλαια σε μεταβολή συναλλαγματικών ισοτιμιών έναντι €

Νόμισμα	Μεταβολή συναλλαγματικών ισοτιμιών	Επίδραση στα κέρδη προ φόρων	Επίδραση στα Ίδια Κεφάλαια
USD	5%	99	74
USD	-5%	-89	67

Ποσά σε χιλιάδες ευρώ

31^η Δεκεμβρίου 2007

Μεταβολές στα κέρδη προ φόρων και στα ίδια κεφάλαια σε μεταβολή συναλλαγματικών ισοτιμιών έναντι €

Νόμισμα	Μεταβολή συναλλαγματικών ισοτιμιών	Επίδραση στα κέρδη προ φόρων	Επίδραση στα Ίδια Κεφάλαια
USD	5%	116	87
USD	-5%	-105	-79

Κίνδυνος επιτοκίου

Ο Όμιλος χρηματοδοτεί τις επενδύσεις του καθώς και τις ανάγκες του σε κεφάλαια κίνησης μέσω τραπεζικού δανεισμού και ομολογιακών δανείων.

Οι δανειακές υποχρεώσεις του ομίλου και της εταιρείας συνδέονται με επιτόκια τα οποία ανάλογα με τις συνθήκες της αγοράς μπορούν να διακυμανθούν είτε ανοδικά είτε καθοδικά. Τα λειτουργικά έσοδα και οι ταμιακές ροές του ομίλου και της εταιρείας δεν επηρεάζονται σημαντικά από διακυμάνσεις επιτοκίων.

Πολιτική του Ομίλου είναι να παρακολουθεί διαρκώς τις τάσεις των επιτοκίων καθώς και τη διάρκεια των χρηματοδοτικών αναγκών. Επομένως, οι αποφάσεις για τη διάρκεια καθώς και τη σχέση μεταξύ σταθερού και κυμαινόμενου κόστους ενός νέου δανείου, λαμβάνονται ξεχωριστά για κάθε περίπτωση.

Ακολουθώς, παρατίθεται **ανάλυση ευαισθησίας των κερδών προ φόρων και των ιδίων κεφαλαίων του Ομίλου** σε μεταβολές των επιτοκίων κατά 1%, με την προϋπόθεση ότι οι υπόλοιπες μεταβλητές του δανεισμού παραμένουν σταθερές:

31^η Δεκεμβρίου 2008*Μεταβολές στα κέρδη προ φόρων και στα ίδια κεφάλαια σε μεταβολή επιτοκίων (κατά +/- 1%)*

Μεταβολή επιτοκίων	Επίδραση στα κέρδη προ φόρων	Επίδραση στα Ίδια Κεφάλαια
1%	297	223
-1%	-297	-223

31^η Δεκεμβρίου 2007*Μεταβολές στα κέρδη προ φόρων και στα ίδια κεφάλαια σε μεταβολή επιτοκίων (κατά +/- 1%)*

Μεταβολή επιτοκίων	Επίδραση στα κέρδη προ φόρων	Επίδραση στα Ίδια Κεφάλαια
1%	277	208
-1%	-277	-208

Ακολουθώς, παρατίθεται **ανάλυση ευαισθησίας των κερδών μετά από φόρους και των ιδίων κεφαλαίων της Εταιρείας** σε μεταβολές των επιτοκίων κατά 1%, με την προϋπόθεση ότι οι υπόλοιπες μεταβλητές του δανεισμού παραμένουν σταθερές:

31^η Δεκεμβρίου 2008*Μεταβολές στα κέρδη προ φόρων και στα ίδια κεφάλαια σε μεταβολή επιτοκίων (κατά +/- 1%)*

Μεταβολή επιτοκίων	Επίδραση στα κέρδη προ φόρων	Επίδραση στα Ίδια Κεφάλαια
1%	255	191
-1%	-255	-191

31^η Δεκεμβρίου 2007*Μεταβολές στα κέρδη προ φόρων και στα ίδια κεφάλαια σε μεταβολή επιτοκίων (κατά +/- 1%)*

Μεταβολή επιτοκίων	Επίδραση στα κέρδη προ φόρων	Επίδραση στα Ίδια Κεφάλαια
1%	241	181
-1%	-241	-181

Κίνδυνος τιμών αγοράς

Οι πρώτες ύλες που χρησιμοποιεί η εταιρία και ο όμιλος είναι παράγωγα του πετρελαίου και ως εκ τούτου η τιμές αγοράς των πρώτων υλών επηρεάζονται από την εξέλιξη της τιμής του στις διεθνείς χρηματαγορές. Κατά το 2008 οι τιμές ακολούθησαν αρχικά αλματώδη αύξηση φθάνοντας τον Αύγουστο σε επίπεδα ρεκόρ και στη συνέχεια αποκλιμακώθηκαν ταχύτατα. Σε περιόδους αύξησης των τιμών η εταιρία και ο όμιλος είναι σε θέση να μετακυλύει το αυξημένο κόστος, στις τιμές πώλησης των προϊόντων.

Εκτίμηση εύλογης αξίας

Η εύλογη αξία των χρηματοπιστωτικών μέσων που διαπραγματεύονται σε ενεργές αγορές (χρηματιστήρια), προσδιορίζεται από τις δημοσιευόμενες τιμές που ισχύουν. Προκειμένου να εκτιμηθεί η εύλογη αξία των χρηματοπιστωτικών μέσων που δεν διαπραγματεύονται σε οργανωμένη αγορά, χρησιμοποιούνται διάφορες μέθοδοι και παραδοχές οι οποίες βασίζονται στις συνθήκες της αγοράς που επικρατούν κατά την ημερομηνία του Ισολογισμού.

Πολιτικές Διαχείρισης Κεφαλαίων

Ο Όμιλος και η Εταιρεία με τη διαχείριση κεφαλαίου έχει ως στόχο τη διασφάλιση της απρόσκοπτης λειτουργίας της δραστηριότητας στο μέλλον, με σκοπό την ύπαρξη ικανοποιητικών αποδόσεων για τους

μετόχους και τη διατήρηση ιδανικής κεφαλαιουχικής διάρθρωσης, έτσι ώστε να μειώνεται το κόστος κεφαλαίου.

Ο Όμιλος και η Εταιρεία ελέγχουν τον επαγγελματικό κίνδυνο με βάση τον συντελεστή μόχλευσης. Ο συντελεστής μόχλευσης υπολογίζεται διαιρώντας τον καθαρό δανεισμό με το συνολικό απασχολούμενο κεφάλαιο και εμφανίζεται στον παρακάτω πίνακα:

Ποσά σε χιλιάδες ευρώ	Ενοποιημένα Στοιχεία		Εταιρεία	
	31 ^η Δεκεμβρίου,		31 ^η Δεκεμβρίου	
	2008	2007	2008	2007
Μακροπρόθεσμος δανεισμός	19.288	15.275	17.513	13.509
Βραχυπρόθεσμος δανεισμός	10.475	11.956	7.981	10.579
Συνολικός Δανεισμός	29.763	27.231	25.494	24.088
Μείον: Ταμιακά Διαθέσιμα & Ισοδύναμα	-8.451	-3.795	-3.181	-798
Καθαρός Δανεισμός	21.312	23.436	22.313	23.290
Σύνολο Ιδίων Κεφαλαίων	100.398	93.230	91.442	84.497
Σύνολο Κεφαλαίων	121.710	116.666	113.755	107.787
Συντελεστής Μόχλευσης	17,51%	20,09%	19,61%	21,61%

Ο συντελεστής μόχλευσης διατηρείται σε πολύ χαμηλά επίπεδα, γεγονός που επιβεβαιώνει την ευρωστία της επιχείρησης και του ομίλου.

6. Σημαντικές λογιστικές εκτιμήσεις και παραδοχές της διοίκησης:

Οι εκτιμήσεις και οι κρίσεις της διοίκησης βασίζονται σε στην υπάρχουσα εμπειρία, ιστορικά δεδομένα και παραδοχές σχετικά με την εξέλιξη μελλοντικών γεγονότων - οι οποίες κρίνονται εύλογες σύμφωνα με τα ισχύοντα – και επανεξετάζονται σε διαρκή βάση.

Οι προκύπτουσες λογιστικές εκτιμήσεις σπάνια θα ταυτιστούν απόλυτα με τα πραγματικά αποτελέσματα. Οι περιπτώσεις που υπάρχει πιθανότητα να υπάρξουν αλλαγές στα ποσά του ενεργητικού και παθητικού σε επόμενες χρήσεις παρατίθενται ακολούθως:

- Εύλογες αξίες και ωφέλιμες ζωές παγίων περιουσιακών στοιχείων (βλ. Σημείωση 7)
- Απομείωση αξίας επενδύσεων, χρηματοοικονομικών στοιχείων και απαιτήσεων
- Φόρος εισοδήματος

Οι εταιρείες του Ομίλου υπόκεινται σε διαφορετική φορολογική νομοθεσία και κατά τη συνήθη λειτουργία των επιχειρήσεων λαμβάνουν χώρα πολλές συναλλαγές και υπολογισμοί για τις οποίες ο ακριβής φόρος είναι αβέβαιος και κρίνεται τελικά κατά το χρόνο διενέργειας του φορολογικού ελέγχου.

Τελικοί φόροι που προκύπτουν μετά τους φορολογικούς ελέγχους είναι ενδεχομένως διαφορετικοί από τα ποσά που έχουν αρχικά καταχωρηθεί και στις περιπτώσεις αυτές οι διαφορές επηρεάζουν το κονδύλι του φόρου εισοδήματος και του αναβαλλόμενου φόρου εισοδήματος.

7. Ενσώματα Πάγια

Αναπροσαρμογή στην εύλογη αξία:

Η αξία των ακινήτων και των μηχανημάτων αρχικώς αναπροσαρμόστηκε την 1^η Ιανουαρίου 2004 βάσει εκθέσεων ανεξάρτητων εκτιμητών. Η αναπροσαρμογή βασίστηκε στις αγοραίες αξίες και η υπεραξία αναπροσαρμογής - καθαρή από αναβαλλόμενους φόρους - πιστώθηκε σε αποθεματικά της Καθαρής Θέσης.

Στην προηγούμενη χρήση 2007 η Εταιρεία προέβη σε νέα εξέταση της εύλογης αξίας των ακινήτων και των μηχανημάτων. Από το γεγονός αυτό και βασιζόμενη σε σχετική έκθεση πραγματογνώμονα, προέβη στην αναπροσαρμογή της αξίας των ιδιοχρησιμοποιούμενων οικοπέδων. Από το λόγο αυτό, προέκυψε υπεραξία αναπροσαρμογής συνολικού ύψους 10.177 χιλ. ευρώ, η οποία – καθαρή από αναβαλλόμενο φόρο 2.544 χιλ. ευρώ – πιστώθηκε σε αποθεματικό της Καθαρής Θέσης.

Τέλος, στην τρέχουσα χρήση 2008 η Εταιρεία προέβη σε νέα εξέταση της εύλογης αξίας των ακινήτων και των μηχανημάτων. Από το γεγονός αυτό και βασιζόμενη σε σχετική έκθεση πραγματογνώμονα, προέβη στην αναπροσαρμογή της αξίας των ιδιοχρησιμοποιούμενων κτιριακών εγκαταστάσεων της στη Φοινικιά και τη ΒΙ.ΠΕ Ηρακλείου Κρήτης. Από το λόγο αυτό, προέκυψε υπεραξία αναπροσαρμογής συνολικού ύψους 2.576 χιλ. ευρώ, η οποία – καθαρή από αναβαλλόμενο φόρο 644 χιλ. ευρώ – πιστώθηκε σε αποθεματικό της Καθαρής Θέσης.

Εμπράγματα Βάρη:

Επί των ενσωμάτων παγίων της Εταιρείας δεν υφίστανται εμπράγματα ή άλλα βάρη.

Επί των ενσωμάτων παγίων (ακινήτων, μηχανημάτων) θυγατρικών εταιρειών του Ομίλου, υφίστανται εμπράγματα βάρη σε ξένο νόμισμα, συνολικής αξίας την 31.12.2008 **4.682 χιλ. ευρώ**, για την εξασφάλιση τραπεζικών δανείων συνολικού ύψους την 31.12.2008 **1.963 χιλ. ευρώ** (βλ. και Σημείωση 18 / Δανεισμός).

Πώληση ακινήτου θυγατρικής - Κεφαλαιουχικές δεσμεύσεις:

Η θυγατρική εταιρία Romcolor 2000 S.A. που εδρεύει στο Βουκουρέστι Ρουμανίας πώλησε ακίνητο ιδιοκτησίας της στο Βουκουρέστι, αντί του ποσού των 2.600.000 ευρώ. Εκ της πώλησεως προέκυψαν κέρδη ύψους 5.610.567 RON (1.524 χιλ. ευρώ περίπου) τα οποία περιλαμβάνονται στα «άλλα έσοδα» της ενοποιημένης κατάστασης αποτελεσμάτων περιόδου.

Περαιτέρω, η Romcolor 2000 S.A. υπέγραψε προσύμφωνο για την αγορά έκτασης 38 στρεμμάτων στα νότια προάστια του Βουκουρεστίου, αξίας 1.300.000 ευρώ, προκειμένου να κατασκευάσει νέο εργοστάσιο, στο οποίο προβλέπεται να μετεγκατασταθεί στα τέλη του 2009.

Η εξέλιξη της αξίας των ενσωμάτων παγίων περιουσιακών στοιχείων του Ομίλου και της Εταιρείας στην τρέχουσα και συγκριτική περίοδο, παρουσιάζεται στους πίνακες που ακολουθούν:

Ενοποιημένος Πίνακας Μεταβολών Ενσωμάτων Παγίων προηγούμενης περιόδου

<i>Ποσά σε χιλιάδες ευρώ</i>	Γήπεδα - Οικόπεδα	Κτίρια / Εγκαταστάσεις Κτιρίων / Λοιπά τεχνικά έργα	Μηχάνηματα / Μηχανολογικές Εγκαταστάσεις & Λοιπός Μηχανολογικός Εξοπλισμός	Μεταφορικά Μέσα	Έπιπλα & Λοιπός Εξοπλισμός	Ακίνητοποιήσεις υπό εκτέλεση	Σύνολο
<u>Αποσβέσιμη Αξία</u>							
Κόστος ή εκτίμηση 1.1.2007	7.959	12.723	38.617	1.494	2.680	1.054	64.526
Συναλλαγματική Διαφοροποίηση	-78	-86	-114	-3	7	8	-266
(+) Ενσωμάτωση παγίων νέων θυγατρικών			2.057	52	68		2.177
(+) Αναπροσαρμογή στην εύλογη αξία	10.177						10.177
(+) Προσθήκες περιόδου	281	1.215	2.549	85	171	393	4.694
(-) Μειώσεις περιόδου			-116	-31	-17		-164
Σύνολο 31.12.2007	18.339	13.852	42.993	1.597	2.909	1.455	81.144
<u>Αποσβέσεις</u>							
Αποσβέσεις 1.1.2007	44	1.331	8.702	1.006	2.325		13.408
Συναλλαγματική Διαφοροποίηση	-2	-15	-38	-5	5		-55
(+) Προσθήκες περιόδου	12	453	3.373	201	215		4.254
(-) Μειώσεις περιόδου			-46	-26	-11		-83
Σωρευμένες Αποσβέσεις 31.12.2007	54	1.769	11.991	1.176	2.534		17.524
Αναπόσβεστη Αξία 31.12.2007	18.285	12.083	31.002	421	375	1.455	63.620

Ενοποιημένος Πίνακας Μεταβολών Ενσωμάτων Παγίων τρέχουσας περιόδου

<i>Ποσά σε χιλιάδες ευρώ</i>	Γήπεδα - Οικόπεδα	Κτίρια / Εγκαταστάσεις Κτιρίων / Λοιπά τεχνικά έργα	Μηχανήματα / Μηχανολογικές Εγκαταστάσεις & Λοιπός Μηχανολογικός Εξοπλισμός	Μεταφορικά Μέσα	Έπιπλα & Λοιπός Εξοπλισμός	Ακίνητοποιήσεις υπό εκτέλεση	Σύνολο
<u>Αποσβέσιμη Αξία</u>							
Κόστος ή εκτίμηση 1.1.2008	18.339	13.852	42.993	1.597	2.909	1.455	81.144
Συναλλαγματική Διαφοροποίηση	-27	76	-415	-56	-51	-39	-511
(+) Αναπροσαρμογή στην εύλογη αξία		2.576					2.576
(+) Προσθήκες περιόδου	1.524	1.280	3.121	298	482	-138	6.567
(-) Μειώσεις περιόδου	-565	-488	-187	-157	-43	0	-1.440
Σύνολο 31.12.2008	19.271	17.296	45.512	1.682	3.297	1.278	88.336
<u>Αποσβέσεις</u>							
Αποσβέσεις 1.1.2008	54	1.769	11.991	1.176	2.534	-	17.524
Συναλλαγματική Διαφοροποίηση	7	25	-126	-28	-25		-147
(+) Προσθήκες περιόδου	13	458	3.374	322	265		4.432
(-) Μειώσεις περιόδου	-1	-87	-39	-140	-22		-289
Σωρευμένες Αποσβέσεις 31.12.2008	73	2.165	15.200	1.330	2.752	-	21.520
Αναπόσβεστη Αξία 31.12.2008	19.198	15.131	30.312	352	545	1.278	66.816

Πίνακας Μεταβολών Ενσώματων Παγίων Εταιρείας προηγούμενης περιόδου

<i>Ποσά σε χιλιάδες ευρώ</i>	Γήπεδα - Οικόπεδα	Κτίρια / Εγκαταστάσεις Κτιρίων / Λοιπά τεχνικά έργα	Μηχανήματα / Μηχανολογικές Εγκαταστάσεις & Λοιπός Μηχανολογικός Εξοπλισμός	Μεταφορικά Μέσα	Έπιπλα & Λοιπός Εξοπλισμός	Ακίνητοποιήσεις υπό εκτέλεση	Σύνολο
<u>Αποσβέσιμη Αξία</u>							
Κόστος ή εκτίμηση 1.1.2007	6.450	9.777	27.360	976	2.212	934	47.710
(+) Αναπροσαρμογή στην εύλογη αξία	10.177						10.177
(+) Προσθήκες περιόδου	260	966	2.081	6	72	229	3.614
(-) Μειώσεις περιόδου			-31	-15	-9		-55
Σύνολο 31.12.2007	16.887	10.743	29.410	967	2.275	1.163	61.446
<u>Αποσβέσεις</u>							
Αποσβέσεις 1.1.2007		886	5.035	708	2.038	-	8.667
(+) Προσθήκες περιόδου		312	2.032	135	156		2.635
(-) Μειώσεις περιόδου			-17	-13	-9		-39
Σωρευμένες Αποσβέσεις 31.12.2007		1.198	7.050	830	2.185	-	11.263
Αναπόσβεστη Αξία 31.12.2007	16.887	9.545	22.360	137	90	1.163	50.183

Πίνακας Μεταβολών Ενσώματων Παγίων Εταιρείας τρέχουσας περιόδου

<i>Ποσά σε χιλιάδες ευρώ</i>	Γήπεδα - Οικόπεδα	Κτίρια / Εγκαταστάσεις Κτιρίων / Λοιπά τεχνικά έργα	Μηχανήματα / Μηχανολογικές Εγκαταστάσεις & Λοιπός Μηχανολογικός Εξοπλισμός	Μεταφορικά Μέσα	Έπιπλα & Λοιπός Εξοπλισμός	Ακίνητοποιήσεις υπό εκτέλεση	Σύνολο
<u>Αποσβέσιμη Αξία</u>							
Κόστος ή εκτίμηση 1.1.2008	16.887	10.743	29.410	967	2.275	1.163	61.446
(+) Αναπροσαρμογή στην εύλογη αξία		2.576					2.576
(+) Προσθήκες περιόδου	326	842	2.145	108	196	-804	2.812
(-) Μειώσεις περιόδου			-77	-86			-163
Σύνολο 31.12.2008	17.213	14.161	31.478	989	2.471	359	66.671
<u>Αποσβέσεις</u>							
Αποσβέσεις 1.1.2008	-	1.198	7.050	830	2.185	-	11.263
(+) Προσθήκες περιόδου		335	2.218	149	58		2.760
(-) Μειώσεις περιόδου			0	-86			-86
Σωρευμένες Αποσβέσεις 31.12.2008	-	1.533	9.268	893	2.243	-	13.937
Αναπόσβεστη Αξία 31.12.2008	17.213	12.628	22.210	96	228	359	52.734

8. Άυλα Περιουσιακά Στοιχεία

Ενοποιημένος Πίνακας Μεταβολών Άυλων Περιουσιακών Στοιχείων				
<i>Ποσά σε χιλιάδες ευρώ</i>	Υπεραξία	Λογισμικά Προγράμματα Ηλεκτρονικών Υπολογιστών	Λοιπά Άυλα Περιουσιακά Στοιχεία	Σύνολο
Κόστος ή εκτίμηση 1.1. 2007	263	410	35	708
Συναλλαγματική Διαφοροποίηση				
(+) Απόκτηση θυγατρικής		2	44	46
(+) Προσθήκες περιόδου		78		78
Σύνολο 31.12.2007 (α)	263	490	79	832
Αποσβέσεις 1.1.2007	-	208	35	243
Συναλλαγματική Διαφοροποίηση		1		1
(+) Προσθήκες περιόδου		62		62
Σωρευμένες Αποσβέσεις 31.12.2007 (β)	-	271	35	306
Αναπόσβεστη Αξία 31.12.2007 (α)- (β)	263	219	44	526
Κόστος ή εκτίμηση 1.1. 2008	263	490	79	832
Συναλλαγματική Διαφοροποίηση		-22	-3	-25
(+) Προσθήκες περιόδου		22		22
Σύνολο 31.12.2008 (α)	263	490	76	829
Αποσβέσεις 1.1.2008	-	271	35	306
Συναλλαγματική Διαφοροποίηση		-8	-3	-11
(+) Προσθήκες περιόδου		85		85
Σωρευμένες Αποσβέσεις 31.12.2008 (β)	-	348	32	380
Αναπόσβεστη Αξία 31.12.2008 (α)- (β)	263	142	44	449

Πίνακας Μεταβολών Άυλων Περιουσιακών Στοιχείων Μητρικής Εταιρείας				
<i>Ποσά σε χιλιάδες ευρώ</i>	Υπεραξία	Λογισμικά Προγράμματα Ηλεκτρονικών Υπολογιστών	Λοιπά Άυλα Περιουσιακά Στοιχεία	Σύνολο
Κόστος ή εκτίμηση 1.1. 2007		237	-	237
(+) Προσθήκες περιόδου		16	-	16
Σύνολο 31.12.2007 (α)		253	-	253
Αποσβέσεις 1.1.2007		107	-	107
(+) Προσθήκες περιόδου		49	-	49
Σωρευμένες Αποσβέσεις 31.12.2007 (β)		156	-	156
Αναπόσβεστη Αξία 31.12.2007 (α)-(β)		97	-	97
Κόστος ή εκτίμηση 1.1. 2008		253	-	253
(+) Προσθήκες περιόδου		5	-	5
Σύνολο 31.12.2008 (α)		258	-	258
Αποσβέσεις 1.1.2008		156	-	156

(+) Προσθήκες περιόδου	49	-	49
<i>Σωρευμένες Αποσβέσεις 31.12.2008 (β)</i>	205	-	205
Αναπόσβεστη Αξία 31.12.2008 (α)-(β)	53	-	53

9. Συμμετοχές σε λοιπές εταιρείες

Οι συμμετοχές σε λοιπές επιχειρήσεις στον Ενοποιημένο Ισολογισμό αφορούν στις ακόλουθες εταιρείες:

<i>Ποσά σε χιλιάδες ευρώ</i>	31^η Δεκεμβρίου 2008	31^η Δεκεμβρίου 2007
Κοινωνία δικαιώματος Βρουγά	34	33
Sun Partners Ενεργειακή Α.Ε.	14	14
Ooo Modern Plant	1	-
Σύνολο	49	47

Ειδικότερα:

- **Κοινωνία δικαιώματος Βρουγά:** Πρόκειται για Κοινωνία Αστικού Δικαίου, στην οποία η μητρική εταιρεία συμμετέχει με ποσοστό 50%, η οποία δεν έχει μέχρι σήμερα οποιαδήποτε δραστηριότητα.
- **Sun Partners Ενεργειακή Α.Ε.:** Πρόκειται για εταιρεία με σκοπό την κατασκευή και λειτουργία φωτοβολταϊκού σταθμού παραγωγής ηλεκτρικής ενέργειας εγκαταστημένης ισχύος 4MW στο Νομό Κιλκίς (αναμένεται έγκριση της άδειας παραγωγής το μήνα Ιούλιο του 2009), η οποία μέχρι σήμερα βρίσκεται στο ιδρυτικό στάδιο και δεν έχει ακόμη δραστηριότητα. Η Μητρική Εταιρεία κατέχει στην εταιρεία αυτή ποσοστό 24%.
- *Σχετικά με τη νεοσυσταθείσα θυγατρική ο.ο.ο. Modern Plant βλ. σχετικά Σημείωση 3: Ενοποίηση*

10. Διαθέσιμα προς πώληση χρηματοοικονομικά περιουσιακά στοιχεία

Τα διαθέσιμα προς πώληση χρηματοοικονομικά περιουσιακά στοιχεία αναλύονται σε:

<i>Ποσά σε χιλιάδες ευρώ</i>	Ενοποιημένα Στοιχεία 31^η Δεκεμβρίου, 2008		Εταιρεία 31^η Δεκεμβρίου, 2008	
	2008	2007	2008	2007
Μακροπρόθεσμα	282	282	144	144
Βραχυπρόθεσμα	447	503	443	588
Σύνολο	729	785	587	636

Η μεταβολή των διαθεσίμων προς πώληση χρηματοοικονομικών περιουσιακών στοιχείων έχει ως ακολούθως:

<i>Ποσά σε χιλιάδες ευρώ</i>	Ενοποιημένα Στοιχεία 31^η Δεκεμβρίου, 2008		Εταιρεία 31^η Δεκεμβρίου, 2008	
	2008	2007	2008	2007
Υπόλοιπο έναρξης	785	827	636	732
Αγορές	0	54	0	0
Πωλήσεις	-7	0	0	0
Αποτίμηση στην εύλογη αξία	-49	-96	-49	-96
Σύνολο	729	785	587	636

Τα διαθέσιμα προς πώληση χρηματοοικονομικά περιουσιακά στοιχεία αποτελούνται από:

Ποσά σε χιλιάδες ευρώ	Ενοποιημένα Στοιχεία		Εταιρεία	
	31 ^η Δεκεμβρίου,		31 ^η Δεκεμβρίου,	
	2008	2007	2008	2007
Μετοχές εσωτερικού μη εισηγμένες στο Χ.Α.Α.	282	282	144	144
Ομόλογο εξωτερικού εισηγμένο σε Χ.Α. σε USD	443	492	443	492
Λοιπά χρεόγραφα εξωτερικού σε TRY	4	11	0	0
Σύνολο	729	785	587	636

11. Λοιπές μακροπρόθεσμες απαιτήσεις

Ποσά σε χιλιάδες ευρώ	Ενοποιημένα Στοιχεία		Εταιρεία	
	31 ^η Δεκεμβρίου,		31 ^η Δεκεμβρίου,	
	2008	2007	2008	2007
Δοσμένες εγγυήσεις και λοιπές απαιτήσεις	235	229	132	132
Απαίτηση από πώληση συμμετοχής	0	719	0	0
Σύνολο	235	948	132	132

12. Αποθέματα

Ποσά σε χιλιάδες ευρώ	Ενοποιημένα Στοιχεία		Εταιρεία	
	31 ^η Δεκεμβρίου,		31 ^η Δεκεμβρίου,	
	2008	2007	2008	2007
Εμπορεύματα	716	1.233	67	366
Προϊόντα Έτοιμα & Ημιτελή	10.530	10.168	6.424	5.902
Α΄ Υλεις & Βοηθητικές, Υλικά και Είδη Συσκευασίας, λοιπά αναλώσιμα	16.960	17.843	10.376	10.895
Προκαταβολές για αγορά αποθεμάτων & Αγορές υπό παραλαβή	0	76	0	0
Σύνολο	28.206	29.320	16.867	17.163

Επί των αποθεμάτων της εταιρείας και του ομίλου δεν υφίστανται εμπράγματα ή άλλα βάρη.

Το κόστος των αποθεμάτων το οποίο βάρυνε το κόστος πωληθέντων του Ομίλου ανήλθε σε 94.406 χιλ. και σε 88.482 χιλ ευρώ για τη χρήση 2008 και 2007 αντίστοιχα.

Το κόστος των αποθεμάτων το οποίο βάρυνε το κόστος πωληθέντων της Εταιρείας ανήλθε σε 62.130 χιλ. και σε 61.798 χιλ ευρώ για τη χρήση 2008 και 2007 αντίστοιχα.

13. Πελάτες

Ποσά σε χιλιάδες ευρώ	Ενοποιημένα Στοιχεία		Εταιρεία	
	31 ^η Δεκεμβρίου,		31 ^η Δεκεμβρίου,	
	2008	2007	2008	2007
Πελάτες και λοιπές εμπορικές απαιτήσεις	43.710	44.011	36.232	35.611
Πρόβλεψη για επισφαλείς απαιτήσεις	-978	-868	-921	-833
	42.732	43.143	35.311	34.778
Απαιτήσεις από συνδεδεμένα μέρη	-	-	8.396	9.095
Σύνολο	42.732	43.143	43.707	43.873

Η εξέλιξη της πρόβλεψης για επισφαλείς απαιτήσεις έχει ως ακολούθως:

Ποσά σε χιλιάδες ευρώ	Ενοποιημένα Στοιχεία		Εταιρεία	
	31 ^η Δεκεμβρίου, 2008	2007	31 ^η Δεκεμβρίου, 2008	2007
Υπόλοιπο έναρξης	-868	-652	-833	-633
Συναλλαγματική διαφοροποίηση	5	0	-	-
Χρησιμοποιηθείσα πρόβλεψη	481	0	471	0
Υπόλοιπο	-382	-652	-362	-633
Έσοδο από πρόβλεψη προηγούμενων χρήσεων	94	0	91	0
Πρόβλεψη στα έξοδα της περιόδου	-690	-216	-650	-200
Υπόλοιπο λήξεως	-978	-868	-921	-833

14. Προκαταβολές και λοιπές απαιτήσεις

Ποσά σε χιλιάδες ευρώ	Ενοποιημένα Στοιχεία		Εταιρεία	
	31 ^η Δεκεμβρίου, 2008	2007	31 ^η Δεκεμβρίου, 2008	2007
Χρεώστες διάφοροι	3.310	3.376	2.251	2.294
Απαίτηση από πώληση μειοψηφικής συμμετοχής	728	601	-	-
Έξοδα επομένων χρήσεων	885	329	269	244
Έσοδα χρήσεως εισπρακτέα	1.304	61	51	31
Εκπτώσεις αγορών χρήσεως υπό διακανονισμό	585	804	585	804
	6.812	5.171	3.156	3.373
Απαιτήσεις από συνδεδεμένα μέρη	59	59	74	48
Σύνολο	6.871	5.230	3.230	3.421

15. Ταμιακά διαθέσιμα & Ισοδύναμα

Ποσά σε χιλιάδες ευρώ	Ενοποιημένα Στοιχεία		Εταιρεία	
	31 ^η Δεκεμβρίου, 2008	2007	31 ^η Δεκεμβρίου, 2008	2007
Ταμείο	29	14	10	7
Τραπεζικές καταθέσεις όψεως και προθεσμίας	8.422	3.781	3.171	791
Σύνολο	8.451	3.795	3.181	798

16. Μετοχικό Κεφάλαιο και Υπέρ το Άρτιο

Ποσά σε ευρώ	Αριθμός μετοχών	Κοινές μετοχές	Μετοχικό Κεφάλαιο σε €	Υπέρ το άρτιο σε €
1^η Ιανουαρίου 2007	27.379.200	27.379.200	8.761.344,00	10.584.277,33
31^η Δεκεμβρίου 2007	27.379.200	27.379.200	8.761.344,00	10.584.277,33
31^η Δεκεμβρίου 2008	27.379.200	27.379.200	8.761.344,00	10.584.277,33

Το σύνολο των εκδοθεισών μετοχών της Εταιρείας την 31/12/2008 είναι 27.379.200 κοινές ονομαστικές μετοχές με ονομαστική αξία € 0,32 ανά μετοχή. Όλες οι εκδοθείσες μετοχές έχουν εξοφληθεί πλήρως.

Σημειώνεται ότι οι μετοχές της εταιρείας μετετράπησαν από ανώνυμες σε ονομαστικές με σχετική απόφαση της από 13/2/2008 Έκτακτης Γενικής Συνέλευσης των μετόχων.

17. Άλλα Αποθεματικά Καθαρής Θέσης

Σύμφωνα τη εκάστοτε τοπική εθνική νομοθεσία, οι Εταιρεία και οι θυγατρικές της σχηματίζουν τακτικό αποθεματικό επί των ετησίων κερδών τους, μετά από την αφαίρεση του φόρου εισοδήματος, το οποίο δεν μπορεί να διανεμηθεί περαιτέρω.

Επίσης, στα λοιπά αποθεματικά της Καθαρής Θέσης συμπεριλαμβάνονται ειδικά αποθεματικά καθώς και αφορολόγητα αποθεματικά ειδικών διατάξεων νόμων, τα οποία εξαιρούνται του φόρου εισοδήματος εκτός εάν διανεμηθούν στους μετόχους ή κεφαλαιοποιηθούν.

Η Εταιρεία και ο Όμιλος δεν προτίθεται στην παρούσα φάση να διανείμει ή να κεφαλαιοποιήσει τα αποθεματικά αυτά ή μέρος αυτών, συνεπώς δεν έχει προβεί στον υπολογισμό και την αφαίρεση του φόρου που θα προέκυπτε στην περίπτωση της διανομής τους.

Τα λοιπά αποθεματικά της Καθαρής Θέσης αναλύονται ως ακολούθως:

Ποσά σε χιλιάδες ευρώ	Ενοποιημένα Στοιχεία		Εταιρεία	
	31 ^η Δεκεμβρίου, 2008	31 ^η Δεκεμβρίου, 2007	31 ^η Δεκεμβρίου, 2008	31 ^η Δεκεμβρίου, 2007
- Αφορολόγητα και ειδικός φορολογηθέντα αποθεματικά ειδικών διατάξεων νόμων	33.715	31.003	33.715	31.003
- Λοιπά φορολογημένα αποθεματικά από κέρδη	6.026	4.419	4.176	3.799
- Αποθεματικό από Συναλλαγματικές διαφορές μετατροπής ισολογισμών	-1.776	-510	-	-
Σύνολο	37.965	34.912	37.891	34.802

18. Δανεισμός

18.1 Μακροπρόθεσμος Δανεισμός

Η λήξη του μακροπρόθεσμου δανεισμού αναλύεται στον ακόλουθο πίνακα:

Ποσά σε χιλιάδες ευρώ	Ενοποιημένα Στοιχεία		Εταιρεία	
	31 ^η Δεκεμβρίου, 2008	31 ^η Δεκεμβρίου, 2007	31 ^η Δεκεμβρίου, 2008	31 ^η Δεκεμβρίου, 2007
Από ένα (1) έως δύο (2) έτη	910	3.311	513	3.000
Από δύο (2) έως πέντε (5) έτη	17.375	3.612	17.000	3.509
Πέραν των πέντε (5) ετών	1.003	8.352	0	7.000
Σύνολο	19.288	15.275	17.513	13.509

Η εύλογη αξία του δανεισμού προσεγγίζει αυτή που εμφανίζεται στις Οικονομικές Καταστάσεις.

Δεν υπάρχουν εμπράγματα εξασφαλίσεις για τον μακροπρόθεσμο δανεισμό της Μητρικής Εταιρείας.

Για τον μακροπρόθεσμο δανεισμό θυγατρικής, υφίστανται εμπράγματα εξασφαλίσεις σε ξένο νόμισμα (Ζλότι Πολωνίας) επί ενσωμάτων παγίων (μηχανημάτων) συνολικού ύψους την 31.12.2008 σε ευρώ 1.964 χιλ. (για εξασφάλιση τραπεζικών δανείων συνολικού ύψους την 31.12.2008 σε ευρώ 909 χιλ.).

Η ανάλυση του μακροπρόθεσμου δανεισμού της Εταιρείας και του Ομίλου ανά νόμισμα έχει ως ακολούθως ((ως ξένο νόμισμα εννοείται νόμισμα συναλλαγής διαφορετικό του νομίσματος αναφοράς, ήτοι διαφορετικό του Ευρώ):

Ποσά σε Ξένο Νόμισμα	Ενοποιημένα Στοιχεία 31 ^η Δεκεμβρίου,		Εταιρεία 31 ^η Δεκεμβρίου,	
	2008	2007	2008	2007
USD / Δολάρια Η.Π.Α.	387.548	387.548	87.548	87.548
PZL / Ζλότι Πολωνίας	3.777.235	1.775.009	-	-

18.2 Βραχυπρόθεσμος Δανεισμός

Για τον βραχυπρόθεσμο δανεισμό θυγατρικής υφίστανται εμπράγματα εξασφαλίσεις σε ξένο νόμισμα (Ρενμινμπί Κίνας) επί ενσωμάτων παγίων (ακινήτων) συνολικού ύψους την 31.12.2008 σε ευρώ 2.718 χιλ. (για εξασφάλιση τραπεζικών υποχρεώσεων συνολικού ύψους την 31.12.2008 σε ευρώ 1.053 χιλ.).

Η ανάλυση του βραχυπρόθεσμου δανεισμού της Εταιρείας και του Ομίλου ανά νόμισμα έχει ως ακολούθως ((ως ξένο νόμισμα εννοείται νόμισμα συναλλαγής διαφορετικό του νομίσματος αναφοράς, ήτοι διαφορετικό του Ευρώ):

Ποσά σε Ξένο Νόμισμα	Ενοποιημένα Στοιχεία 31 ^η Δεκεμβρίου,		Εταιρεία 31 ^η Δεκεμβρίου,	
	2008	2007	2008	2007
USD / Δολάρια Η.Π.Α.	2.000.000	4.000.000	-	2.000.000
RMB / Ρενμινμπί Λ. Δ. Κίνας	10.000.000	-	-	-
TRY / Νέα Λίρα Τουρκίας	-	5.132	-	-
RUB / Ρούβλι Ρωσίας	45.698	132.001	-	-

18.3 Υπόλοιπο Δανεισμού

Το υπόλοιπο του δανεισμού της Εταιρείας και του Ομίλου στη λήξη της τρέχουσας και της συγκριτικής περιόδου έχει ως ακολούθως:

Ποσά σε χιλιάδες ευρώ	Ενοποιημένα Στοιχεία 31 ^η Δεκεμβρίου,		Εταιρεία 31 ^η Δεκεμβρίου,	
	2008	2007	2008	2007
Βραχυπρόθεσμα δάνεια σε ΕΥΡΩ	7.981	9.232	7.981	9.220
Βραχυπρόθεσμα δάνεια σε USD	1.440	2.717	-	1.359
Βραχυπρόθεσμα δάνεια σε RMB	1.053	-	-	-
Βραχυπρόθεσμα δάνεια σε TRY	-	3	-	-
Βραχυπρόθεσμα δάνεια σε RUB	1	4	-	-
Σύνολο (α)	10.475	11.956	7.981	10.579
Μακροπρόθεσμα δάνεια σε ΕΥΡΩ	18.159	14.577	17.450	13.450
Μακροπρόθεσμα δάνεια σε USD	220	204	63	59
Μακροπρόθεσμα δάνεια σε PZL	909	494	-	-
Σύνολο (β)	19.288	15.275	17.513	13.509
Σύνολο Δανεισμού (α) + (β)	29.763	27.231	25.494	24.088

18.4 Επιτόκιο Δανείων

Τα πραγματικά μέσα σταθμισμένα επιτόκια με τα οποία επιβαρύνθηκαν τα αποτελέσματα χρήσεων για την Εταιρεία και τον Όμιλο έχουν ως ακολούθως:

Ποσά σε χιλιάδες ευρώ	Ενοποιημένα Στοιχεία		Εταιρεία	
	31 ^η Δεκεμβρίου, 2008	31 ^η Δεκεμβρίου, 2007	31 ^η Δεκεμβρίου, 2008	31 ^η Δεκεμβρίου, 2007
Βραχυπρόθεσμα δάνεια σε ΕΥΡΩ	4,58%	5,92%	4,58%	5,92%
Βραχυπρόθεσμα δάνεια σε USD	4,85%	6,13%	4,29%	6,10%
Βραχυπρόθεσμα δάνεια σε RMB	7,88%	-	-	-
Μακροπρόθεσμα δάνεια σε ΕΥΡΩ	5,66%	5,29%	5,73%	5,16%
Μακροπρόθεσμα δάνεια σε USD	4,60%	4,92%	5,21%	4,73%
Μακροπρόθεσμα δάνεια σε PZL	7,11%	6,92%	-	-

19. Τρέχων φόρος και αναβαλλόμενος φόρος εισοδήματος

19.1 Φόρος εισοδήματος στα αποτελέσματα

Η ανάλυση του φόρου των αποτελεσμάτων περιόδου σε τρέχοντα και αναβαλλόμενο φόρο έχει ως ακολούθως:

Ποσά σε χιλιάδες ευρώ	Ενοποιημένα Στοιχεία		Εταιρεία	
	31 ^η Δεκεμβρίου, 2008	31 ^η Δεκεμβρίου, 2007	31 ^η Δεκεμβρίου, 2008	31 ^η Δεκεμβρίου, 2007
Τρέχων φόρος	1.888	1.294	1.211	883
Διαφορές φορολογικού ελέγχου (πρόβλεψη)	680	0	680	0
Αναβαλλόμενος φόρος	-419	216	-306	495
Φόρος στα αποτελέσματα της περιόδου	2.149	1.510	1.585	1.378

Η συμφωνία μεταξύ του φόρου που αναλογεί στα αποτελέσματα προ φόρων – βάσει του τρέχοντος φορολογικού συντελεστή κάθε χώρας – και του φόρου που επιβάρυνε τα αποτελέσματα της περιόδου έχει ως ακολούθως:

Ποσά σε χιλιάδες ευρώ	Ενοποιημένα Στοιχεία		Εταιρεία	
	31 ^η Δεκεμβρίου, 2008	31 ^η Δεκεμβρίου, 2007	31 ^η Δεκεμβρίου, 2008	31 ^η Δεκεμβρίου, 2007
Κέρδη προ φόρων	9.512	10.956	6.981	8.046
Αναλογούν φόρος εισοδήματος, βάσει τρέχοντος φορολογικού συντελεστή χώρας	1.989	2.626	1.745	2.011
<i>Επιδράσεις στο φόρο εισοδήματος από:</i>				
- Δαπάνες που δεν αναγνωρίζονται προς έκπτωση	485	116	267	6
- Αφορολόγητα έσοδα	-109	-560	-1	-2
- Αφορολόγητα αποθεματικά από κέρδη	-492	-641	-492	-641
- Μη αναγνώριση φορολογικών ζημιών				
Προς μελλοντικό συμφητισμό	211	0	0	0
- Διαφορές φορολογικού ελέγχου (πρόβλεψη)	680	0	680	0
- Προσαρμογή αναβαλλόμενων φόρων σε νέους φορολογικούς συντελεστές (Ν.3697/08)	-617	0	-617	0
- Λοιπές μεταβολές φόρου εισοδήματος	2	-31	3	4
Σύνολο επιδράσεων στον αναλογούντα φόρο	160	-1.116	160	633
Φόρος στα αποτελέσματα της περιόδου	2.149	1.510	1.585	1.378

19.2 Αναβαλλόμενος Φόρος εισοδήματος

Οι αναβαλλόμενες φορολογικές απαιτήσεις και υποχρεώσεις στον Ισολογισμό της Μητρικής Εταιρείας και του Ομίλου συμψηφίζονται όταν ο φόρος εισοδήματος επιβάλλεται από την ίδια φορολογική αρχή, στην ίδια φορολογητέα οικονομική μονάδα.

Κατά τη διάρκεια της χρήσεως 2008, σύμφωνα με τις διατάξεις του Ν.3697/2008, αναπροσαρμόστηκαν τα υπόλοιπα των αναβαλλόμενων φορολογικών απαιτήσεων και υποχρεώσεων της Μητρικής εταιρείας στους νέους φορολογικούς συντελεστές που θα ανακτηθούν (ήτοι 25%, 24%, 23%, 22% , 21% και 20% για τις χρήσεις 2009, 2010, 2011, 2012, 2013 και 2024 και εφεξής, αντίστοιχα).

Επίσης, κατά τη διάρκεια της χρήσεως 2008, σύμφωνα με τις διατάξεις του Ν.2065/1992, αναπροσαρμόστηκαν οι φορολογικές αξίες των ακινήτων της Μητρικής εταιρείας. Από το λόγο αυτό, λόγω αλλαγής της φορολογικής βάσης υπολογισμού των προσωρινών διαφορών ισολογισμού για τα ακίνητα, αναπροσαρμόστηκαν τα υπόλοιπα των αναβαλλόμενων φορολογικών υποχρεώσεων της Μητρικής εταιρείας.

Τέλος, η Μητρική εταιρεία προέβη σε αναπροσαρμογή ενσωμάτων παγίων στην εύλογη αξία τους (στην τρέχουσα και την προηγούμενη χρήση) και η προκύπτουσα υπεραξία, ελεύθερη από αναβαλλόμενο φόρο, μεταφέρθηκε σε αποθεματικό των ιδίων κεφαλαίων (βλ. σχ. Σημείωση 7 / Ενσώματα Πάγια).

Ο αναβαλλόμενος φόρος εισοδήματος που αναγνωρίστηκε απ' ευθείας στην Καθαρή Θέση, αφορά στην αναπροσαρμογή της αναβαλλόμενης φορολογικής υποχρέωσης των αποθεματικών εύλογης αξίας των ενσωμάτων παγίων, για τους λόγους που αναφέρθηκαν ανωτέρω.

Η κίνηση των λογαριασμών των καθαρών αναβαλλόμενων φόρων στον Ισολογισμό, μετά από συμψηφισμούς, κατά τη διάρκεια της τρέχουσας και της προηγούμενης περιόδου έχει ως ακολούθως:

Ποσά σε χιλιάδες ευρώ	Ενοποιημένα Στοιχεία		Εταιρεία	
	31 ^η Δεκεμβρίου, 2008	2007	31 ^η Δεκεμβρίου, 2008	2007
Υπόλοιπο έναρξης περιόδου	-5.693	-2.426	-5.599	-2.560
Ενσωμάτωση θυγατρικών	0	-506	-	-
Μεταβολή στο φόρο αποτελεσμάτων περιόδου	419	-216	306	-495
Φόρος απευθείας στα Ίδια Κεφάλαια	1.164	-2.538	1.162	-2.544
Επίδραση από συναλλαγματική μετατροπή	42	-7	-	-
Υπόλοιπο λήξεως περιόδου	-4.068	-5.693	-4.131	-5.599

Η ανάλυση των υπολοίπων των αναβαλλόμενων φορολογικών απαιτήσεων και υποχρεώσεων για την εταιρεία και τον Όμιλο έχει ως ακολούθως:

Ποσά σε χιλιάδες ευρώ	Ενοποιημένα Στοιχεία		Εταιρεία	
	31 ^η Δεκεμβρίου, 2008	2007	31 ^η Δεκεμβρίου, 2008	2007
Αναβαλλόμενες φορολογικές υποχρεώσεις (πριν από το συμψηφισμό τους)				
— Ενσώματα πάγια	-4.540	-6.275	-4.453	-5.884
— Άυλα περιουσιακά στοιχεία	-11	-20	-11	-20
— Απαιτήσεις	-5	-70	-5	-69
— Προβλέψεις για συναλλαγματικές διαφορές	-28	-21	-24	-14
— Λοιπά στοιχεία ισολογισμού	-20	-13	0	-
Σύνολο	-4.604	-6.399	-4.493	-5.987
Αναβαλλόμενες φορολογικές απαιτήσεις (πριν από το συμψηφισμό τους)				
— Προβλέψεις για παροχές στους εργαζόμενους	276	314	270	309
— Φορολογικές ζημίες προς συμψηφισμό	93	247	-	-
— Επιχορηγήσεις παγίων επενδύσεων	60	79	60	79
— Λοιπά στοιχεία ισολογισμού	107	66	32	-
Σύνολο	536	706	362	388
Αναβαλλόμενη φορολογική υποχρέωση	-4.068	-5.693	-4.131	-5.599

20. Προβλέψεις για παροχές στο προσωπικό

Ποσά σε χιλιάδες ευρώ	Ενοποιημένα Στοιχεία 31 ^η Δεκεμβρίου,		Εταιρεία 31 ^η Δεκεμβρίου,	
	2008	2007	2008	2007
Παρούσα αξία μη χρηματοδοτούμενων υποχρεώσεων	1.73	1.54	1.39	1.27
Μη αναγνωρισμένη μεταβατική υποχρέωση	3	8	3	8
Μη αναγνωρισμένη μεταβατική υποχρέωση	0	0	0	0
Άμεση αναγνώριση μεταβατικής υποχρέωσης	0	0	0	0
Μη αναγνωρισμένα αναλογιστικά κέρδη / (ζημίες)	0	0	0	0
Μη αναγνωρισμένο κόστος προϋπηρεσίας	0	0	0	0
	1.73	1.54	1.39	1.27
Καθαρή υποχρέωση αναγνωρισμένη στον ισολογισμό	3	8	3	8
Ποσά αναγνωρισμένα στο λογαριασμό αποτελεσμάτων				
Κόστος τρέχουσας απασχόλησης	247	141	176	134
Τόκος στην υποχρέωση	69	43	57	42
Αναγνώριση μεταβατικής υποχρέωσης	0	0	0	0
Αναγνώριση αναλογιστικής ζημίας / (κέρδους)	-101	45	-87	44
Αναγνώριση κόστους προϋπηρεσίας	0	0	0	0
Κανονικό έξοδο στο λογαριασμό αποτελεσμάτων	215	229	146	220
Κόστος περικοπών / διακανονισμών / τερματισμού υπηρεσίας	1	3	0	3
Κόστος αναδιοργάνωσης	0	0	0	0
Άλλο έξοδο / (έσοδο)	0	0	0	0
Συνολικό έξοδο στον λογαριασμό αποτελεσμάτων	216	232	146	223
Μεταβολές στην καθαρή υποχρέωση αναγνωρισμένη στον ισολογισμό				
Καθαρή υποχρέωση κατά την έναρξη	1.54	1.35	1.27	1.09

Εισφορές εργοδότη	8	6	8	4
Παροχές που πληρώθηκαν από τον εργοδότη	0	0	0	0
Σύνολο δαπάνης που αναγνωρίστηκε στο λογαριασμό αποτελεσμάτων	-31	-40	-31	-39
	<u>216</u>	<u>232</u>	<u>146</u>	<u>223</u>
	1.73	1.54	1.39	1.27
Καθαρή υποχρέωση στο τέλος του έτους	3	8	3	8
Προσαρμογή	0	0	0	0
	<u>1.73</u>	<u>1.54</u>	<u>1.39</u>	<u>1.27</u>
Καθαρή υποχρέωση στο τέλος του έτους	3	8	3	8
Μεταβολή στην παρούσα αξία της υποχρέωσης				
	1.54	1.35	1.27	1.09
Παρούσα αξία υποχρέωσης κατά την έναρξη	8	6	8	4
Κόστος τρέχουσας απασχόλησης	247	141	176	134
Κόστος τόκου	69	43	57	42
Εισφορές εργαζομένων	0	0	0	0
Παροχές που πληρώθηκαν από τον εργοδότη	-31	-40	-31	-39
Επιπλέον πληρωμές ή έξοδα / (έσοδα)	1	3	0	3
Κόστος προϋπηρεσίας κατά την περίοδο	0	0	0	0
Αναλογιστική ζημιά / (κέρδος)	-101	45	-87	44
	<u>1.73</u>	<u>1.54</u>	<u>1.39</u>	<u>1.27</u>
Παρούσα αξία υποχρέωσης στο τέλος της περιόδου	3	8	3	8
Αναλογιστικές παραδοχές				
Προεξοφλητικό επιτόκιο	5,6%	4,6%	5,6%	4,6%
Μελλοντικές αυξήσεις μισθών	4,5%	4,0%	4,5%	4,0%
Αναμενόμενη εναπομένουσα εργασιακή ζωή	30,5	37,6	30,5	37,6

21. Λοιπές Προβλέψεις

Κατά της μητρικής εταιρείας ΠΛΑΣΤΙΚΑ ΚΡΗΤΗΣ Α.Β.Ε.Ε. ασκήθηκε από την εταιρεία ΜΕΤΑΛΛΟΠΛΑΣΤΙΚΗ ΑΓΡΙΝΙΟΥ Α.Β.Ε.Ε. ενώπιον του Πολυμελούς Πρωτοδικείου Ηρακλείου η από 21/12/2005 αγωγή, επί της οποίας εκδόθηκε η 387/2007 οριστική απόφαση. Με την απόφαση αυτή το Πολυμελές Πρωτοδικείο Ηρακλείου υποχρέωσε την μητρική εταιρεία να καταβάλει στην ενάγουσα το ποσό των 225 χιλ. ευρώ και ταυτόχρονα αναγνωρίζει ότι οφείλει να της καταβάλει 184 χιλ. ευρώ. Την οριστική αυτή απόφαση, η μητρική εταιρεία δεν αποδέχθηκε και άσκησε, ενώπιον του Εφετείου Κρήτης, έφεση. Σύμφωνα με τα ανωτέρω και έναντι του επικρατήτος ποσού, η μητρική εταιρεία σχημάτισε ανάλογη πρόβλεψη 450 χιλ. ευρώ, η οποία βάρυνε τα «άλλα έξοδα» της κατάστασης αποτελεσμάτων προηγούμενης χρήσεως (2007).

22. Επιχορηγήσεις περιουσιακών στοιχείων

Η κίνηση των κρατικών επιχορηγήσεων παγίων περιουσιακών στοιχείων έχει ως ακολούθως:

Ποσά σε χιλιάδες ευρώ	Ενοποιημένα Στοιχεία		Εταιρεία	
	31 ^η Δεκεμβρίου, 2008	31 ^η Δεκεμβρίου, 2007	31 ^η Δεκεμβρίου, 2008	31 ^η Δεκεμβρίου, 2007
Υπόλοιπο έναρξης περιόδου	570	397	317	397
Συναλλαγματική διαφοροποίηση	-24	0		-
Ληφθείσες κρατικές επιχορηγήσεις στην περίοδο	68	358	68	
Αποσβέσεις περιόδου (έσοδο)	-83	-185	-49	-80
Υπόλοιπο λήξεως περιόδου	531	570	336	317

Οι αποσβέσεις επιχορηγήσεων αναγνωρίζονται στα «άλλα έσοδα» της κατάστασης αποτελεσμάτων, κατ' αναλογία των αποσβέσεων των ενσωμάτων παγίων που αφορούν.

23. Λοιπές υποχρεώσεις και μεταβατικοί λογαριασμοί

Ποσά σε χιλιάδες ευρώ	Ενοποιημένα Στοιχεία		Εταιρεία	
	31 ^η Δεκεμβρίου, 2008	31 ^η Δεκεμβρίου, 2007	31 ^η Δεκεμβρίου, 2008	31 ^η Δεκεμβρίου, 2007
Λοιπές βραχυπρόθεσμες υποχρεώσεις	3.416	3.087	2.778	1.672
Έξοδα χρήσεως δεδουλευμένα	1.195	605	680	274
Σύνολο	4.611	3.692	3.458	1.946

24. Συναλλαγές με τα συνδεδεμένα μέρη

Οι συναλλαγές με τα συνδεδεμένα μέρη αφορούν κυρίως σε ενδοομιλικές πωλήσεις αποθεμάτων και πραγματοποιούνται σε πραγματικές αξίες και με τους ισχύοντες κάθε φορά όρους της αγοράς. Τα υπόλοιπα μεταξύ των συνδεδεμένων μερών προέρχονται από τις ανωτέρω περιγραφόμενες συναλλαγές.

Οι συναλλαγές της Εταιρείας και του Ομίλου με τα συνδεδεμένα μέρη, κατά την έννοια του ΔΛΠ 24, για την τρέχουσα και την προηγούμενη χρήση, αναλύονται στον ακόλουθο πίνακα.

Ποσά σε χιλιάδες ευρώ	Ενοποιημένα Στοιχεία		Εταιρεία	
	31 ^η Δεκεμβρίου, 2008	31 ^η Δεκεμβρίου, 2007	31 ^η Δεκεμβρίου, 2008	31 ^η Δεκεμβρίου, 2007
Πωλήσεις αγαθών και υπηρεσιών	4	0	16.288	15.938
Αγορές αγαθών και υπηρεσιών	14	0	859	647
Απαιτήσεις από συνδεδεμένα μέρη	48	48	8.422	9.143
Υποχρεώσεις προς συνδεδεμένα μέρη	4	0	821	644
Συναλλαγές και αμοιβές διευθυντικών στελεχών και μελών της διοίκησης	1.293	1.296	832	822
Απαιτήσεις από διευθυντικά στελέχη και μέλη της διοίκησης	11	11	0	0
Υποχρεώσεις προς τα διευθυντικά στελέχη και μέλη της διοίκησης	0	0	0	0

25. Πληροφόρηση κατά τομέα

Η δραστηριότητα αναλύεται σε δύο τομείς, τον κλάδο πλαστικών και τον κλάδο αιολικής ενέργειας, ως ακολούθως:

Ποσά σε χιλιάδες ευρώ	Ενοποιημένα Στοιχεία ΑΙΟΛΙΚΗ ΕΝΕΡΓΕΙΑ		Ενοποιημένα Στοιχεία ΠΛΑΣΤΙΚΑ	
	31 ^η Δεκεμβρίου,		31 ^η Δεκεμβρίου,	
	2008	2007	2008	2007
Κύκλος Εργασιών (Πωλήσεις)	4.058	3.726	141.463	133.803
Κόστος πωλήσεων	-1.337	-1.247	-116.271	-109.825
Μικτά Κέρδη	2.722	2.479	25.191	23.978
Κέρδη προ φόρων, χρηματοδοτικών, επενδυτικών αποτελεσμάτων & αποσβέσεων	3.519	3.241	11.012	10.242
Αποσβέσεις (καθαρές) *	-822	-775	-3.665	-3.372
Κέρδη προ φόρων, χρηματοδοτικών και επενδυτικών αποτελεσμάτων	2.697	2.466	7.347	6.870
Χρηματοοικονομικό κόστος (καθαρό)	0	-79	-1.746	-1.173

Ποσά σε χιλιάδες ευρώ	Εταιρεία ΑΙΟΛΙΚΗ ΕΝΕΡΓΕΙΑ		Εταιρεία ΠΛΑΣΤΙΚΑ	
	31 ^η Δεκεμβρίου,		31 ^η Δεκεμβρίου,	
	2008	2007	2008	2007
Κύκλος Εργασιών (Πωλήσεις)	4.058	3.726	90.944	90.305
Κόστος πωλήσεων	-1.337	-1.247	-75.123	-73.846
Μικτά Κέρδη	2.722	2.479	15.820	16.459
Κέρδη προ φόρων, χρηματοδοτικών, επενδυτικών αποτελεσμάτων & αποσβέσεων	3.519	3.241	7.580	8.444
Αποσβέσεις (καθαρές) *	-822	-775	-1.939	-1.829
Κέρδη προ φόρων, χρηματοδοτικών και επενδυτικών αποτελεσμάτων	2.697	2.466	5.641	6.615
Χρηματοοικονομικό κόστος (καθαρό)	0	-79	-1.382	-991

(*αφαιρουμένων των αποσβέσεων επιχορηγήσεων παγίων)

Ποσά σε χιλιάδες ευρώ	Ενοποιημένα Στοιχεία ΑΙΟΛΙΚΗ ΕΝΕΡΓΕΙΑ		Ενοποιημένα Στοιχεία ΠΛΑΣΤΙΚΑ	
	31 ^η Δεκεμβρίου,		31 ^η Δεκεμβρίου,	
	2008	2007	2008	2007
Μη Κυκλοφορούν Ενεργητικό	15.588	15.858	52.327	49.812
Κυκλοφορούν Ενεργητικό	285	206	86.422	81.785
Σύνολο Ενεργητικού	15.873	16.064	138.749	131.597
Μακροπρόθεσμες Υποχρεώσεις	0	0	25.512	22.118
Βραχυπρόθεσμες Υποχρεώσεις	0	0	28.712	32.313
Σύνολο Παθητικού	0	0	54.224	54.431

Ποσά σε χιλιάδες ευρώ	Εταιρεία ΑΙΟΛΙΚΗ ΕΝΕΡΓΕΙΑ		Εταιρεία ΠΛΑΣΤΙΚΑ	
	31 ^η Δεκεμβρίου,		31 ^η Δεκεμβρίου,	
	2008	2007	2008	2007
Μη Κυκλοφορούν Ενεργητικό	15.588	15.858	52.427	47.050
Κυκλοφορούν Ενεργητικό	285	206	67.143	65.541
Σύνολο Ενεργητικού	15.873	16.064	119.570	112.591

Μακροπρόθεσμες Υποχρεώσεις	0	0	23.823	19.653
Βραχυπρόθεσμες Υποχρεώσεις	0	0	20.178	24.505
Σύνολο Παθητικού	0	0	44.001	44.158

26. Αποσβέσεις

Ποσά σε χιλιάδες ευρώ	Ενοποιημένα Στοιχεία 31 ^η Δεκεμβρίου,		Εταιρεία 31 ^η Δεκεμβρίου,	
	2008	2007	2008	2007
Αποσβέσεις στο Κόστος Πωληθέντων	3.962	3.735	2.505	2.341
Αποσβέσεις στα Έξοδα Διάθεσης	381	299	160	118
Αποσβέσεις στα Έξοδα Διοίκησης	132	220	87	173
Αποσβέσεις στα Έξοδα R&D	57	51	58	52
Αποσβέσεις στα λοιπά έσοδα εκμεταλλεύσεως	38	27	0	0
Αποσβέσεις επιχορηγήσεων παγίων	-83	-185	-49	-80
Καθαρές αποσβέσεις στα αποτελέσματα	4.487	4.147	2.761	2.604

27. Παροχές σε εργαζομένους

Ποσά σε χιλιάδες ευρώ	Ενοποιημένα Στοιχεία 31 ^η Δεκεμβρίου,		Εταιρεία 31 ^η Δεκεμβρίου,	
	2008	2007	2008	2007
Κόστος προσωπικού (συμπεριλαμβανομένου και του κόστους τερματισμού απασχόλησης)	17.059	16.312	10.938	10.123
Αριθμός απασχολούμενου προσωπικού - Άτομα:	657	668	314	321

28. Άλλα έσοδα

Στα άλλα έσοδα της κατάστασης αποτελεσμάτων, περιλαμβάνονται τα ακόλουθα κονδύλια:

Ποσά σε χιλιάδες ευρώ	Ενοποιημένα Στοιχεία 31 ^η Δεκεμβρίου,		Εταιρεία 31 ^η Δεκεμβρίου,	
	2008	2007	2008	2007
Εκμισθώσεις	106	126	173	87
Κέρδη από εκποίηση ενσώματων παγίων	1.586	41	52	16
Απόσβεση επιχορηγήσεων ενσώματων παγίων	83	185	49	80
Κρατικές επιχορηγήσεις εξόδων	0	24	0	24
Έσοδα από προβλέψεις επισφαλών απαιτήσεων	94	0	91	0
Λοιπά έσοδα εκμεταλλεύσεως	490	457	193	216
Σύνολο εσόδων	2.359	833	558	423

29. Άλλα έξοδα

Στα άλλα έξοδα της κατάστασης αποτελεσμάτων, περιλαμβάνονται τα ακόλουθα κονδύλια:

Ποσά σε χιλιάδες ευρώ	Ενοποιημένα Στοιχεία		Εταιρεία	
	31 ^η Δεκεμβρίου, 2008	2007	31 ^η Δεκεμβρίου, 2008	2007
Έξοδα έρευνας & ανάπτυξης (R&D)	388	375	388	375
Προβλέψεις για επισφαλείς απαιτήσεις	690	215	650	200
Πρόβλεψη δικαστικής αποζημίωσης (σημ. 21)	0	450	0	450
Ζημίες από εκποίηση ενσωμάτων παγίων	37	54	13	0
Λοιπά έξοδα εκμεταλλεύσεως	1.003	1.343	129	76
Σύνολο εξόδων	2.118	2.437	1.180	1.101

30. Χρηματοοικονομικό κόστος

Ποσά σε χιλιάδες ευρώ	Ενοποιημένα Στοιχεία		Εταιρεία	
	31 ^η Δεκεμβρίου, 2008	2007	31 ^η Δεκεμβρίου, 2008	2007
Τόκοι και συναφή έξοδα	-2.316	-1.700	-1.472	-1.149
Τόκοι και συναφή έσοδα	571	448	90	79
Χρηματοοικονομικό κόστος (καθαρό)	-1.746	-1.252	-1.382	-1.070

31. Κέρδη και Ζημίες από Χρηματοοικονομικά στοιχεία

Ποσά σε χιλιάδες ευρώ	Ενοποιημένα Στοιχεία		Εταιρεία	
	31 ^η Δεκεμβρίου, 2008	2007	31 ^η Δεκεμβρίου, 2008	2007
Έσοδα / Κέρδη	12	13	6	7
Έξοδα / Ζημίες	-49	-96	-49	-96
Σύνολο	-37	-83	-43	-89

Σημειώνεται ότι τα κέρδη από χρηματοοικονομικά στοιχεία αφορούν σε εισπραχθέντα μερίσματα και τα έξοδα από χρηματοοικονομικά στοιχεία αφορούν σε ζημίες απομείωσης διαθέσιμων προς πώληση χρηματοοικονομικών περιουσιακών στοιχείων (βλ. σχ. Σημείωση 10).

32. Κέρδη κατά μετοχή

Τα κέρδη ανά μετοχή προκύπτουν με διαίρεση του καθαρού κέρδους / (ζημιάς) που αναλογεί στους μετόχους της μητρικής εταιρείας (μετά την αφαίρεση δικαιωμάτων μειοψηφίας) με τον σταθμισμένο μέσο αριθμό των κοινών μετοχών στη διάρκεια της χρήσης, εξαιρουμένων των τυχόν ιδίων κοινών μετοχών που αγοράζονται από αυτή:

Ποσά σε ευρώ	Ενοποιημένα Στοιχεία		Εταιρεία	
	2008	2007	2008	2007
Καθαρά κέρδη περιόδου μετά από φόρους και δικαιώματα μειοψηφίας	6.733.256	9.088.602	5.395.606	6.668.075
Σταθμισμένος αριθμός μετοχών	27.379.200	27.379.200	27.379.200	27.379.200
Κέρδη κατά μετοχή, βασικά σε Ευρώ	0,2459	0,3320	0,1971	0,2436

33. Δεσμεύσεις και ενδεχόμενες υποχρεώσεις

33.1 Δοσμένες Εγγυήσεις

Η μητρική εταιρεία έχει παραχωρήσει εγγυήσεις για εξασφάλιση δανείων θυγατρικών της, ως ακολούθως:

Ποσά σε χιλιάδες ευρώ Θυγατρική Εταιρεία	31 ^η Δεκεμβρίου 2008		
	Νόμισμα	Αξία σε Νόμισμα	Αξία σε χιλ. €
SENKROMA A.S.	USD	730.000	618
SHANGHAI HI-TEC PLASTICS CO. LTD	USD	3.055.000	2.668
ROMCOLOR 2000 S.A.	Ευρώ	-	
GUINEMONT B.V.	Ευρώ	878.758	879
AGRIPOLYANE S.A.S.U.	Ευρώ	4.050.000	4.050
			8.215

Ποσά σε χιλιάδες ευρώ Θυγατρική Εταιρεία	31 ^η Δεκεμβρίου 2007		
	Νόμισμα	Αξία σε Νόμισμα	Αξία σε χιλ. €
SENKROMA A.S.	USD	700.000	599
SHANGHAI HI-TEC PLASTICS CO. LTD	USD	2.055.000	1.881
ROMCOLOR 2000 S.A.	Ευρώ	550.000	550
GUINEMONT B.V.	Ευρώ	878.758	879
AGRIPOLYANE S.A.S.U.	Ευρώ	4.050.000	4.050
			7.959

Επίσης, η εταιρεία και ο όμιλος έχουν ενδεχόμενες υποχρεώσεις σε σχέση με λοιπές εγγυήσεις και άλλα θέματα που προκύπτουν στα πλαίσια της συνήθους δραστηριότητας (εγγυητικές επιστολές εισαγωγών αποθεμάτων κ.ο.κ.).

Δεν αναμένεται να προκύψουν ουσιώδεις επιβαρύνσεις από τις ενδεχόμενες υποχρεώσεις.

33.2 Επίδικες υποθέσεις

Στη χρήση 2007 εκδόθηκε η 387/2007 οριστική απόφαση του Πολυμελούς Πρωτοδικείου Ηρακλείου, επί αγωγής ανταγωνίστριας εταιρείας, με την οποία υποχρεώνεται η μητρική εταιρεία στην καταβολή αποζημίωσης συνολικού ποσού 409 χιλ. ευρώ. Κατά της απόφασης αυτής έχει ασκηθεί έφεση. Έναντι του επιδικασθέντος ποσού, έχει σχηματισθεί πρόβλεψη 450 χιλ. ευρώ (βλ. σχετικά Σημείωση 21).

Δεν υπάρχουν άλλες επίδικες ή υπό διαιτησία διαφορές οι οποίες αναμένεται να επηρεάσουν ουσιωδώς την οικονομική θέση της εταιρείας και του ομίλου.

34. Ανέλεγκτες φορολογικά χρήσεις

Επωνυμία Εταιρείας	Έδρα	Ανέλεγκτες φορολογικά χρήσεις	Αριθμός ανέλεγκτων χρήσεων
ΠΛΑΣΤΙΚΑ ΚΡΗΤΗΣ Α.Β.Ε.Ε.	ΕΛΛΑΔΑ	2006 – 2008	3
ΕΤΕΠΠΑ Α.Ε.	ΕΛΛΑΔΑ	2001 – 2008	8
ROMCOLOR 2000 S.A.	ΡΟΥΜΑΝΙΑ	2006 – 2008	3

GLOBAL COLORS POLSCA S.A.	ΠΟΛΩΝΙΑ	2003 – 2008	6
SENKROMA A.S.	ΤΟΥΡΚΙΑ	2003 – 2008	6
EGE DOST A.S.	ΤΟΥΡΚΙΑ	2007 – 2008	2
SHANGHAI HI-TECH PLASTICS CO	ΚΙΝΑ	2006 – 2008	3
AGRIPOLYANE S.A.S.U.	ΓΑΛΛΙΑ	2007 - 2008	2
STALKER GLOBAL COLOR LLC	ΡΩΣΙΑ	2006 - 2008	3
PLASTIKA KRITIS FAR EAST LTD	ΚΥΠΡΟΣ	2002 – 2008	7
RAINBOW TECHNOLOGIES LTD	ΚΥΠΡΟΣ	2001 – 2008	8
GUINEMONT B.V.	ΟΛΛΑΝΔΙΑ	2005 – 2008	4

Σημειώνεται ότι για τις ανέλεγκτες φορολογικά χρήσεις διενεργήθηκε πρόβλεψη, βασιζόμενη σε ιστορικά στοιχεία ελέγχων από προηγούμενες χρήσεις, συνολικού ύψους 680 χιλ. ευρώ την 31.12.2008, η οποία περιλαμβάνεται στις λοιπές βραχυπρόθεσμες υποχρεώσεις της εταιρείας και του ομίλου.

35. Αναταξινόμησης κονδυλίων

Τα ακόλουθα κονδύλια των αποτελεσμάτων και του ισολογισμού της συγκριτικής περιόδου 2007 αναταξινόμηθηκαν για να καταστούν ομοειδή και συγκρίσιμα με αυτά της τρέχουσας περιόδου 2008:

	Ενοποιημένα Στοιχεία			Εταιρεία		
	Συγκριτική Παράθεση στην τρέχουσα περίοδο 31.12.2007	Προηγούμενη παρουσίαση στην περίοδο 31.12.2007	Μεταβολή	Συγκριτική Παράθεση στην τρέχουσα περίοδο 31.12.2007	Προηγούμενη παρουσίαση στην περίοδο 31.12.2007	Μεταβολή
Κέρδη / (ζημιές) προ φόρων, χρηματοδοτικών & επενδυτικών αποτελεσμάτων	9.336	9.246	90	9.081	9.020	61
Κέρδη / (ζημιές) προ φόρων, χρηματοδοτικών, επενδυτικών αποτελεσμάτων και συνολικών αποσβέσεων	13.483	13.586	-103	11.685	11.704	-19

Οι μεταβολές στα κέρδη προ φόρων χρηματοδοτικών και επενδυτικών αποτελεσμάτων αφορούν αποτελέσματα επενδυτικής δραστηριότητας τα οποία εξαιρέθηκαν.

Περαιτέρω, οι μεταβολές στα κέρδη προ φόρων, χρηματοδοτικών και επενδυτικών αποτελεσμάτων και συνολικών αποσβέσεων (EBITDA) αφορούν σε έσοδα από απόσβεση κρατικών επιχορηγήσεων που αφαιρέθηκαν από το σύνολο των αποσβέσεων.

	Ενοποιημένα Στοιχεία			Εταιρεία		
	Συγκριτική Παράθεση στην τρέχουσα περίοδο 31.12.2007	Προηγούμενη παρουσίαση στην περίοδο 31.12.2007	Μεταβολή	Συγκριτική Παράθεση στην τρέχουσα περίοδο 31.12.2007	Προηγούμενη παρουσίαση στην περίοδο 31.12.2007	Μεταβολή
Αναβαλλόμενη απαίτηση φόρου εισοδήματος	247	0	247	0	0	0
Πελάτες	43.143	42.503	640	43.873	43.873	0
Προκαταβολές και λοιπές απαιτήσεις	5.230	5.870	-640	3.421	3.421	0
Αναβαλλόμενη υποχρέωση φόρου εισοδήματος	5.940	5.693	247	5.599	5.599	0

Οι μεταβολές στον ισολογισμό αφορούν αναταξινομήσεις κονδυλίων για συγκρισιμότητα των απαιτήσεων και υποχρεώσεων με αυτές της τρέχουσας περιόδου.

36. Γεγονότα μετά την ημερομηνία Ισολογισμού

Δεν υπάρχουν γεγονότα μετά την ημερομηνία του Ισολογισμού και μέχρι την ημερομηνία συντάξεως της παρούσας τα οποία να ενδιαφέρουν τους χρήστες των οικονομικών καταστάσεων.

V. Στοιχεία & Πληροφορίες χρήσεως από 1 Ιανουαρίου 2008 - 31 Δεκεμβρίου 2008

- α. Ο τύπος της έκθεσης ελέγχου είναι με σύμφωνη γνώμη.
- β. Τα κονδύλια της συγκριτικής περιόδου (2007) που αναταξινομήθηκαν για να καταστούν ομοειδή και συγκρίσιμα με αυτά της τρέχουσας περιόδου (2008), παρατίθενται στην Σημείωση 35 των οικονομικών καταστάσεων.
- γ. Δεν υπήρξε περίπτωση εταιρικών γεγονότων όπως εξαγορά, πώληση, συγχώνευση άλλης εταιρίας ή κλάδου, απόσχιση κλάδου και αναδιάρθρωση. Οι λοιπές μεταβολές στα ποσοστά συμμετοχής της μητρικής εταιρείας στις θυγατρικές της, παρατίθενται αναλυτικά στη Σημείωση 3 των οικονομικών καταστάσεων.
- δ. Η αναφορά των ανέλεγκτων φορολογικά χρήσεων της εταιρείας και του ομίλου παρατίθεται στη Σημείωση 34 των οικονομικών καταστάσεων.
- ε. i) Δεν υπάρχουν επίδικες ή υπό διαιτησία διαφορές οι οποίες αναμένεται να επηρεάσουν ουσιωδώς την οικονομική θέση της εταιρείας και του ομίλου. Στη χρήση 2007 εκδόθηκε η 387/2007 οριστική απόφαση του Πολυμελούς Πρωτοδικείου Ηρακλείου, επί αγωγής ανταγωνίστριας εταιρείας, με την οποία υποχρεώνεται η μητρική εταιρεία στην καταβολή αποζημίωσης συνολικού ποσού 409 χιλ. ευρώ. Κατά της απόφασης αυτής έχει ασκηθεί έφεση. Έναντι του επιδικασθέντος ποσού, έχει σχηματισθεί πρόβλεψη 450 χιλ. ευρώ (βλ. σχετικά Σημείωση 21 των οικονομικών καταστάσεων). ii) Το ποσό της πρόβλεψης για ανέλεγκτες φορολογικά χρήσεις ανέρχεται σε 680 χιλ. ευρώ για την εταιρεία και τον όμιλο.
- στ. Ο αριθμός του απασχολούμενου προσωπικού στο τέλος της τρέχουσας χρήσης ανήλθε σε 314 άτομα για την εταιρεία και σε 657 άτομα για τον όμιλο. Ο αριθμός του απασχολούμενου προσωπικού στο τέλος της προηγούμενης χρήσης ανήλθε σε 321 για την εταιρεία και σε 668 για τον όμιλο.
- ζ. Οι πάσης φύσεως συναλλαγές (εισροές και εκροές) σωρευτικά από την έναρξη της τρέχουσας χρήσης καθώς και τα υπόλοιπα των απαιτήσεων και υποχρεώσεων της εταιρείας και του ομίλου στη λήξη της τρέχουσας χρήσης που έχουν προκύψει από συναλλαγές τους με τα συνδεδεμένα μέρη, όπως αυτά ορίζονται στο ΔΛΠ 24, παρατίθενται στον ακόλουθο πίνακα:

Συναλλαγές με τα συνδεδεμένα μέρη - Ποσά εκφρασμένα σε χιλιάδες €	Ο Όμιλος	Εταιρεία
α) Έσοδα	4	16.288
β) Έξοδα	14	859
γ) Απαιτήσεις	48	8.422
δ) Υποχρεώσεις	4	821
ε) Συναλλαγές και αμοιβές διευθυντικών στελεχών και μελών της διοίκησης	1.293	832
στ) Απαιτήσεις από διευθυντικά στελέχη και μέλη της διοίκησης	11	0
ζ) Υποχρεώσεις προς τα διευθυντικά στελέχη και μέλη της διοίκησης	0	0

- η. Τα ποσά που καταχωρήθηκαν απευθείας στην καθαρή θέση της τρέχουσας περιόδου αναλύονται στον ακόλουθο πίνακα:

Ποσά απευθείας στην Καθαρή Θέση	Ο Όμιλος	Εταιρεία
Αναπροσαρμογή στην εύλογη αξία παγίων	1.932	1.932
Αναβαλλόμενο φόρος απευθείας στην καθαρή θέση	1.808	1.806
Μεταβολή συναλλαγματικής διαφοράς μετατροπής ισολογισμών εξωτερικού	-1.088	-
Επίδραση από εξαγορά ποσοστών από τη μειοψηφία	-623	-
Συνολικό έσοδο που καταχωρήθηκε απευθείας στην καθαρή θέση	2.029	3.738

θ. Η επωνυμία και η χώρα της καταστατικής έδρας για κάθε μια από τις εταιρίες ή κοινοπραξίες που περιλαμβάνονται στις ενοποιημένες οικονομικές καταστάσεις, καθώς και το ποσοστό με το οποίο η μητρική εταιρία συμμετέχει, άμεσα ή έμμεσα, στο μετοχικό τους κεφάλαιο καθώς και η μέθοδος ενσωμάτωσής τους, παρατίθενται στη Σημείωση 3 των οικονομικών καταστάσεων.

ι. Οι συμμετοχές σε λοιπές εταιρίες που δεν περιλαμβάνονται στην ενοποίηση, παρατίθενται στη Σημείωση 9 των οικονομικών καταστάσεων.

VI. Πληροφορίες του άρθρου 10 Ν.3401/2005

Σύμφωνα με το άρθρο 10 του Ν. 3401/2005 και την απόφαση 7/448/11.10.2007 του Δ.Σ. της Ε.Κ., η Εταιρεία υποχρεούται να διαλαμβάνει στην Ετήσια Οικονομική Έκθεση πίνακα στον οποίο περιέχονται οι πληροφορίες τις οποίες η Εταιρεία δημοσίευσε ή κατέστησε διαθέσιμες στο κοινό σε εφαρμογή της κοινοτικής ή εθνικής νομοθεσίας κατά τη διάρκεια της οικονομικής χρήσης στην οποία αναφέρεται το ετήσιο δελτίο, που αφορούν τις κινητές αξίες, την Εταιρεία, καθώς και την αγορά κινητών αξιών στις οποίες οι μετοχές της Εταιρείας είναι εισηγμένες για διαπραγμάτευση. Οι πληροφορίες αυτές μπορεί να ενσωματώνονται στην Ετήσια Οικονομική Έκθεση και μέσω παραπομπής και ειδικότερα με την παράθεση πίνακα αντιστοίχισης των εν λόγω παραπομπών, ώστε να μπορούν οι επενδυτές να εντοπίζουν ευχερώς τις επιμέρους πληροφορίες.

Ακολουθεί πίνακας των πληροφοριών που δημοσιεύθηκαν ή κατέστησαν διαθέσιμες στο κοινό, με την αντίστοιχη ημερομηνία δημοσίευσης και την παραπομπή στον διαδικτυακό τόπο καταχώρησης, από όπου μπορεί να τις προμηθευτεί κάθε ενδιαφερόμενος, άνευ κόστους.

Ημερομηνία	Θέμα	Τόπος Καταχώρησης
Τρίτη, 29 Ιανουάριος 2008	Επιβεβαίωση - Διευκρινήσεις επί δημοσιευμάτων	http://www.plastikakritis.com http://www.ase.gr
Τρίτη, 29 Ιανουάριος 2008	Ανακοίνωση Άλλων Σημαντικών Γεγονότων	http://www.plastikakritis.com http://www.ase.gr
Τρίτη, 29 Ιανουάριος 2008	Επιβεβαίωση - Διευκρινήσεις επί δημοσιευμάτων	http://www.plastikakritis.com http://www.ase.gr
Τετάρτη, 13 Φεβρουάριος 2008	Αποφάσεις Γενικής Συνέλευσης	http://www.plastikakritis.com http://www.ase.gr
Τρίτη, 4 Μάρτιος 2008	ΠΡΟΣΚΛΗΣΗ των Μετόχων Ανώνυμης Εταιρίας ΠΛΑΣΤΙΚΑ ΚΡΗΤΗΣ ΑΝΩΝΥΜΟΣ ΒΙΟΜΗΧΑΝΙΚΗ ΚΑΙ ΕΜΠΟΡΙΚΗ ΕΤΑΙΡΙΑ στην Έκτακτη Γενική Συνέλευση	http://www.plastikakritis.com http://www.ase.gr
Παρασκευή, 14 Μάρτιος 2008	Αναστολή Διαπραγμάτευσης / Εισαγωγή μετοχών από μετατροπή μετοχών άλλης κατηγορίας	http://www.plastikakritis.com http://www.ase.gr
Δευτέρα, 17 Μάρτιος 2008	Εισαγωγή μετοχών από μετατροπή μετοχών άλλης κατηγορίας (Ορθή Επανάληψη)	http://www.plastikakritis.com http://www.ase.gr
Τετάρτη, 19 Μάρτιος 2008	Αποφάσεις Έκτακτης Γενικής Συνέλευσης	http://www.plastikakritis.com http://www.ase.gr
Δευτέρα, 31 Μάρτιος 2008	Γνωστοποίηση Μεταβολής Ποσοστού Μετόχων Εισηγμένης Εταιρίας	http://www.plastikakritis.com http://www.ase.gr
Δευτέρα, 31 Μάρτιος 2008	Γνωστοποίηση Μεταβολής Ποσοστού Μετόχων Εισηγμένης Εταιρίας	http://www.plastikakritis.com http://www.ase.gr
Τρίτη, 1 Απρίλιος 2008	Ανακοίνωση ρυθμιζόμενης πληροφορίας του ν.3556/2007	http://www.plastikakritis.com http://www.ase.gr

Τετάρτη, 7 Μάιος 2008	Ανακοίνωση ρυθμιζόμενης πληροφορίας του ν.3556/2007	http://www.plastikakritis.com http://www.ase.gr
Δευτέρα, 2 Ιούνιος 2008	Ανακοίνωση περί σχολιασμού οικονομικών / λογιστικών καταστάσεων.	http://www.plastikakritis.com http://www.ase.gr
Δευτέρα, 9 Ιούνιος 2008	Προαναγγελία Γενικής Συνέλευσης	http://www.plastikakritis.com http://www.ase.gr
Παρασκευή, 13 Ιούνιος 2008	Διευκρινήσεις επί των οικονομικών καταστάσεων της περιόδου 01.01-31.03.2008.	http://www.plastikakritis.com http://www.ase.gr
Παρασκευή, 13 Ιούνιος 2008	Διάθεση Ετήσιου Δελτίου χρήσης 2007.	http://www.plastikakritis.com http://www.ase.gr
Δευτέρα, 30 Ιούνιος 2008	Γνωστοποίηση αποκοπής δικαιώματος μερίσματος / πληρωμής μερίσματος	http://www.plastikakritis.com http://www.ase.gr
Δευτέρα, 30 Ιούνιος 2008	Αποφάσεις Γενικής Συνέλευσης	http://www.plastikakritis.com http://www.ase.gr
Ημερομηνία	Θέμα	Τόπος Καταχώρησης
Παρασκευή, 18 Ιούλιος 2008	Ανακοίνωση Άλλων Σημαντικών Γεγονότων (ορθή επανάληψη)	http://www.plastikakritis.com http://www.ase.gr
Παρασκευή, 18 Ιούλιος 2008	Ανακοίνωση ρυθμιζόμενης πληροφορίας του ν.3556/2007	http://www.plastikakritis.com http://www.ase.gr
Δευτέρα, 8 Σεπτέμβριος 2008	Ανακοίνωση ρυθμιζόμενης πληροφορίας του ν.3556/2007	http://www.plastikakritis.com http://www.ase.gr
Πέμπτη, 18 Σεπτέμβριος 2008	Αναδιατύπωση της Εξαμηνιαίας Οικονομικής Έκθεσης 2008	http://www.plastikakritis.com http://www.ase.gr
Πέμπτη, 25 Σεπτέμβριος 2008	Σύναψη κοινού ομολογιακού δανείου ύψους 7.000.000 ευρώ	http://www.plastikakritis.com http://www.ase.gr
Πέμπτη, 30 Οκτώβριος 2008	Ανακοίνωση περί σχολιασμού οικονομικών-λογιστικών καταστάσεων.	http://www.plastikakritis.com http://www.ase.gr
Πέμπτη, 6 Νοέμβριος 2008	Ανακοίνωση άλλων σημαντικών γεγονότων	http://www.plastikakritis.com http://www.ase.gr

ΠΛΗΡΟΦΟΡΙΕΣ ΓΙΑ ΤΗ ΣΥΝΤΑΞΗ ΤΟΥ ΕΝΗΜΕΡΩΤΙΚΟΥ ΔΕΛΤΙΟΥ ΚΑΙ ΤΟΥΣ ΕΛΕΓΚΤΕΣ ΤΗΣ ΕΤΑΙΡΙΑΣ

1.1. Γενικά Πληροφοριακά Στοιχεία

Στο παρόν Ενημερωτικό Δελτίο περιέχονται όλες οι πληροφορίες και τα οικονομικά στοιχεία που είναι απαραίτητα, για τη σωστή εκτίμηση της περιουσίας, της χρηματοοικονομικής κατάστασης, των αποτελεσμάτων και των προοπτικών της εταιρίας ΠΛΑΣΤΙΚΑ ΚΡΗΤΗΣ Α.Β.Ε.Ε. (εφεξής “η Εταιρία”) από τους επενδυτές και τους συμβούλους επί των επενδύσεων τους. Οι επενδυτές που ενδιαφέρονται για περισσότερες πληροφορίες θα μπορούν να απευθύνονται τις εργάσιμες ημέρες και ώρες στα γραφεία της εταιρίας στο Ηράκλειο Κρήτης (ΒΙ.ΠΕ. Ηρακλείου) τηλ. 2810-308500. Υπεύθυνος: κ. Μαροπάκης Ιωάννης.

Η σύνταξη και η διάθεση του παρόντος Ενημερωτικού Δελτίου έγινε σύμφωνα με τις διατάξεις της ισχύουσας νομοθεσίας. Υπεύθυνοι για τη σύνταξη του Ενημερωτικού Δελτίου καθώς και για την ακρίβεια των στοιχείων που περιέχονται σ’ αυτό είναι:

α. ο κ. Μιχαήλ Λεμπιδάκης, Διευθύνων Σύμβουλος της εταιρίας, κάτοικος Ηρακλείου Κρήτης, τηλ. 2810-308500.

β. ο κ. Εμμανουήλ Λεμπιδάκης, Διευθύνων Σύμβουλος της εταιρίας, κάτοικος Ηρακλείου Κρήτης, τηλ. 2810-308500.

γ. ο κ. Γεώργιος Βαλεργάκης, Προϊστάμενος Λογιστηρίου της εταιρίας, κάτοικος Ηρακλείου Κρήτης, τηλ. 2810-308500.

δ. ο κ. Ιωάννης Μαροπάκης, Λογιστής της εταιρίας, κάτοικος Ηρακλείου Κρήτης, τηλ. 2810-308 500.

Το Διοικητικό Συμβούλιο της Εταιρίας δηλώνει ότι όλα τα μέλη του έχουν λάβει γνώση του περιεχομένου του παρόντος Ενημερωτικού Δελτίου και μαζί με τους συντάκτες του βεβαιώνουν υπεύθυνα ότι :

- α. Όλες οι πληροφορίες και τα στοιχεία που περιέχονται σε αυτό είναι πλήρη και αληθή.
- β. Δεν υπάρχουν άλλα στοιχεία και δεν έχουν μέχρι σήμερα λάβει χώρα γεγονότα η παράλειψη ή απόκρυψη των οποίων θα μπορούσε να καταστήσει παραπλανητικό το σύνολο ή μέρος των στοιχείων και πληροφοριών που περιέχονται στο Ενημερωτικό Δελτίο.

1.2. Στοιχεία και παρατηρήσεις ελεγκτών

Η Εταιρία ελέγχεται από ορκωτούς ελεγκτές. Τον τακτικό έλεγχο της εταιρικής χρήσεως που έκλεισε στις 31.12.2008 διενήργησε ο ορκωτός Ελεγκτής Λογιστής Δημήτριος Χ. Σμαίλης (ΑΜΣΟΕΛ 12221 Α.Ε.Ο.Ε. - Φωκίωνος Νέγρη 3 τηλ. 8691100) ενώ τον τακτικό έλεγχο της εταιρικής χρήσης που έκλεισε στις 31.12.2006 διενήργησε ο ορκωτός Ελεγκτής Λογιστής Κ. Λώλος (ΑΜΣΟΕΛ 13821 Α.Ε. Ο.Ε.), οι οποίοι βεβαιώνουν ότι δεν υπήρξαν διαφωνίες μεταξύ των ιδίων και της Διοίκησης της εταιρίας επί των λογιστικών χειρισμών των χρήσεων, ενώ το σύστημα εσωτερικού ελέγχου είναι πλήρες και αξιόπιστο. Από τα σχετικά πιστοποιητικά ελέγχου που παρατίθενται στο συνημμένο παράρτημα, δεν προκύπτουν δυσμενείς παρατηρήσεις που να επηρεάζουν την οικονομική κατάσταση και τα αποτελέσματα της εταιρίας.

2. ΔΙΚΑΙΩΜΑΤΑ ΜΕΤΟΧΩΝ

2.1. Γενικά

Ο συνολικός αριθμός των μετοχών της εταιρίας έχει διαμορφωθεί σε 27.379.200 κοινές ονομαστικές μετοχές, ονομαστικής αξίας 0,32€η καθεμία.

Κάθε μετοχή της εταιρίας ενσωματώνει όλα τα δικαιώματα και τις υποχρεώσεις που καθορίζονται από το Νόμο και το Καταστατικό της Εταιρίας, το οποίο όμως δεν περιέχει διατάξεις περισσότερο περιοριστικές από αυτές που προβλέπει ο Νόμος. Η κατοχή του τίτλου της μετοχής συνεπάγεται αυτοδικαίως την αποδοχή από τον κύριο αυτής του Καταστατικού της εταιρίας και των νομίμων αποφάσεων των Γενικών Συνελεύσεων των μετόχων.

Το Καταστατικό της εταιρίας δεν περιέχει ειδικά δικαιώματα υπέρ συγκεκριμένων μετόχων.

Οι μετοχές της Εταιρίας είναι ελεύθερα διαπραγματεύσιμες.

Η ευθύνη των μετόχων περιορίζεται στην ονομαστική αξία των μετοχών που κατέχουν. Οι μέτοχοι συμμετέχουν στη διοίκηση και τα κέρδη της Εταιρίας σύμφωνα με το Νόμο και τις διατάξεις του Καταστατικού. Τα δικαιώματα και οι υποχρεώσεις που απορρέουν από κάθε μετοχή παρακολουθούν αυτή σε οποιονδήποτε καθολικό ή ειδικό διάδοχο του μετόχου. Οι μέτοχοι ασκούν τα δικαιώματα τους σε σχέση με τη διοίκηση της εταιρίας, μόνο μέσω των Γενικών Συνελεύσεων.

Οι μέτοχοι έχουν προνόμιο προτίμησης σε κάθε μελλοντική αύξηση του Μετοχικού Κεφαλαίου της εταιρίας ανάλογα με τη συμμετοχή τους στο υφιστάμενο Μετοχικό Κεφάλαιο, όπως ορίζεται στο άρθρο 13, παράγραφος 5 του Κωδικοποιημένου Νόμου 2190/1920.

Οι δανειστές του μετόχου και οι διάδοχοι τους σε καμία περίπτωση δεν μπορούν να προκαλέσουν την κατάσχεση ή τη σφράγιση οποιουδήποτε περιουσιακού στοιχείου ή των βιβλίων της Εταιρίας, ούτε να ζητήσουν τη διανομή ή εκκαθάριση της, ούτε να αναμιχθούν με οποιονδήποτε τρόπο στη διοίκηση ή τη διαχείριση της.

Κάθε μέτοχος, οπουδήποτε και να κατοικεί, λογίζεται ότι έχει νόμιμη κατοικία την έδρα της Εταιρίας, ως προς τις σχέσεις του με αυτήν και υπόκειται στην Ελληνική Νομοθεσία. Κάθε διαφορά μεταξύ της Εταιρίας αφ' ενός και των μετόχων ή οποιουδήποτε τρίτου αφ' ετέρου, υπάγεται στην αποκλειστική αρμοδιότητα των τακτικών δικαστηρίων, η δε εταιρία ενάγεται μόνον ενώπιον των δικαστηρίων της έδρας της.

Κάθε μετοχή παρέχει δικαίωμα μίας ψήφου. Συγκόριοι μετοχής για να έχουν δικαίωμα ψήφου πρέπει να υποδείξουν εκπρόσωπο που θα τους εκπροσωπήσει στη Γενική Συνέλευση, μέχρι δε τον καθορισμό αυτόν αναστέλλεται η άσκηση των δικαιωμάτων τους.

Κάθε μέτοχος δικαιούται να μετέχει στη Γενική Συνέλευση των μετόχων της Εταιρίας είτε αυτοπροσώπως είτε μέσω πληρεξουσίου. Για να μετάσχει μέτοχος στη Γενική Συνέλευση πρέπει να καταθέσει τις μετοχές του στο Ταμείο της Εταιρίας ή στο Ταμείο Παρακαταθηκών και Δανείων ή σε οποιαδήποτε Τράπεζα στην Ελλάδα, πέντε (5) τουλάχιστον ημέρες πριν την ορισθείσα για τη συνεδρίαση της Γενικής Συνέλευσης ημερομηνία. Μέσα στην ίδια προθεσμία πρέπει να κατατίθενται στην Εταιρία οι αποδείξεις κατάθεσης των μετοχών και τα έγγραφα εκπροσώπησης και να δίνεται στον μέτοχο απόδειξη για την είσοδό του στη Γενική Συνέλευση.

Μέτοχοι που δεν συμμορφώνονται με τα παραπάνω θα μετέχουν στη Γενική Συνέλευση μόνο με την άδειά της.

Μέτοχοι που εκπροσωπούν το 5 % του καταβεβλημένου Μετοχικού Κεφαλαίου :

- α. Έχουν δικαίωμα να ζητήσουν από το Πρωτοδικείο της έδρας της Εταιρίας τον έλεγχο της Εταιρίας σύμφωνα με τα άρθρα 40, 40ε του Ν. 2190/1920 και
- β. Μπορούν να ζητήσουν τη σύγκληση Έκτακτης Γενικής Συνέλευσης των μετόχων. Το Διοικητικό Συμβούλιο είναι υποχρεωμένο να συγκαλέσει τη Συνέλευση μέσα σε χρονικό διάστημα όχι μεγαλύτερο από τριάντα (30) ημέρες από την ημέρα κατάθεσης της αίτησης στον Πρόεδρο του Διοικητικού Συμβουλίου. Στην αίτηση, οι αιτούντες μέτοχοι οφείλουν να αναφέρουν τα θέματα, για τα οποία θα πρέπει να αποφασίσει η Γενική Συνέλευση.

Κάθε μέτοχος μπορεί να ζητήσει, δέκα (10) ημέρες πριν από την Τακτική Γενική Συνέλευση, τις ετήσιες οικονομικές καταστάσεις και τις σχετικές εκθέσεις του Διοικητικού Συμβουλίου και των ελεγκτών της εκδότριας εταιρίας.

Το μέρος κάθε μετοχής πληρώνεται στον κομιστή της Βεβαίωσης Δικαιούχου Μερισμάτος μέσα σε δύο (2) μήνες από την ημερομηνία της Τακτικής Γενικής Συνέλευσης που ενέκρινε τις ετήσιες οικονομικές καταστάσεις με την προσκόμιση της Βεβαίωσης στα γραφεία της Εταιρίας ή όπου αλλού οριστεί. Ο τρόπος καταβολής θα ανακοινώνεται στους μετόχους από τον ημερήσιο τύπο.

Τα μερίσματα που δεν έχουν ζητηθεί για μία πενταετία παραγράφονται υπέρ του Δημοσίου.

2.2 Φορολογία Μερισμάτων

Σύμφωνα με την ισχύουσα Νομοθεσία (Κώδικας Φορολογίας Εισοδήματος, Ν.2238/94, άρθρο 109), οι εταιρίες των οποίων οι μετοχές είναι εισηγμένες στο Χρηματιστήριο, βαρύνονται με φόρο 35% επί των φορολογητέων κερδών τους πριν από οποιαδήποτε διανομή των κερδών.

Έτσι, τα μερίσματα καταβάλλονται στους μετόχους των ανωνύμων εταιριών από τα ήδη φορολογηθέντα στο νομικό πρόσωπο κέρδη και επομένως ο μέτοχος δεν έχει καμία φορολογική υποχρέωση επί του ποσού των μερισμάτων που εισπράττει.

Ως χρόνος απόκτησης του εισοδήματος από μερίσματα θεωρείται η ημερομηνία έγκρισης του Ισολογισμού της εκάστοτε εταιρικής χρήσης από την Τακτική Γενική Συνέλευση των μετόχων της Εταιρίας.

Σημειώνεται ότι σύμφωνα με τις διατάξεις του Νόμου, από τα κέρδη τα οποία πραγματοποιούν σε κάθε χρήση οι θυγατρικές εταιρίες και διανέμονται μερίσματα, το μέρος των μερισμάτων που αντιστοιχεί στην μητρική εταιρία καταβάλλεται κατά την επόμενη χρήση (εκτός αν δοθεί προμέρισμα στην ίδια χρήση) και συνεπώς περιέχεται στα κέρδη της μητρικής εταιρίας της επόμενης χρήσης. Τα δε μερίσματα από τα κέρδη της μητρικής εταιρίας που σχηματίζονται κατά ένα μέρος από τα διανεμόμενα κέρδη των εταιριών στις οποίες συμμετέχει, εφόσον διανεμηθούν, καταβάλλονται στην επόμενη από την λήψη τους χρήση.

3. ΠΛΗΡΟΦΟΡΙΕΣ ΓΙΑ ΤΗΝ ΕΤΑΙΡΙΑ

3.1 Γενικές Πληροφορίες

Η εταιρία “ΠΛΑΣΤΙΚΑ ΚΡΗΤΗΣ - ΑΝΩΝΥΜΗ ΒΙΟΜΗΧΑΝΙΚΗ & ΕΜΠΟΡΙΚΗ ΕΤΑΙΡΙΑ” ιδρύθηκε το 1970 με τη μορφή Εταιρίας Περιορισμένης Ευθύνης στην περιοχή “Φοινικιά” Ηρακλείου Κρήτης.

Η ανωτέρω ΕΠΕ το 1974 μετατράπηκε σε ανώνυμη εταιρία σύμφωνα προς την αριθμ. 1663/31-7-1974 εγκριτική απόφαση του Νομάρχου Ηρακλείου που δημοσιεύθηκε στο Ε.Μ. 3926/74 Φ.Ε.Κ. Από το 1992 η εταιρία μετεγκαταστάθηκε σε νέο εργοστάσιό στη ΒΙ.ΠΕ Ηρακλείου.

Έδρα της εταιρίας είναι το Ηράκλειο και τα Κεντρικά της Γραφεία είναι εγκατεστημένα στο ιδιόκτητο ακίνητό της στην Βιομηχανική Περιοχή Ηρακλείου (τηλ. 2810/308500). Η εταιρία είναι εγγεγραμμένη στο Μητρώο Ανωνύμων Εταιριών με αριθμ. Μ.Α.Ε. 11326/06/Β/86/21. Η διάρκεια της εταιρίας ορίστηκε πενήνταετής από την δημοσίευση του Καταστατικού της, ήτοι μέχρι το έτος 2024.

Σκοποί της εταιρίας (που δεν τροποποιήθηκαν την τελευταία 3ετία) σύμφωνα με το άρθρο 4 του Καταστατικού είναι :

- 1) Η βιομηχανική παραγωγή και εμπορία στο εσωτερικό και το εξωτερικό πάσης φύσης ειδών από πλαστική ύλη και ειδών σιδηροβιομηχανίας.
- 2) Η εκμετάλλευση αντιπροσωπειών συναφών βιομηχανικών οίκων εσωτερικού και εξωτερικού.
- 3) Η διεξαγωγή πάσης άλλης συναφούς επιχειρήσεως.
- 4) Η άσκηση πάσης φύσεως γεωργικής επιχειρήσεως.
- 5) Η εμπορία και αντιπροσώπευση πάσης φύσεως γεωργικών εφοδίων.
- 6) Οι εξαγωγές γεωργικών προϊόντων σε χώρες του εξωτερικού.
- 7) Η άσκηση πάσης φύσεως ξενοδοχειακών και τουριστικών επιχειρήσεων δια της κτήσεως, ανεγέρσεως και εκμετάλλευσης ξενοδοχείων, μοτέλ, κλπ.
- 8) Η ίδρυση, απόκτηση και εκμετάλλευση γενικά ταξιδιωτικών και τουριστικών γραφείων στο εσωτερικό ή το εξωτερικό.
- 9) Η απόκτηση ή ναύλωση, ο εξοπλισμός και η εκμετάλλευση μεταφορικών μέσων ξηράς, θάλασσας ή αέρος, για την μεταφορά ταξιδιωτών ή τουριστών.

- 10) Η εμπορία ειδών τουρισμού καθώς και κάθε διαμεσολάβηση στην κυκλοφορία των αγαθών αυτών.
- 11) Η οργάνωση και πραγματοποίηση εμπορικών εκθέσεων.
- 12) Η οργάνωση και πραγματοποίηση επιστημονικών συναντήσεων, Συνεδρίων και παρεμφερών εκδηλώσεων.
- 13) Η παραγωγή και πώληση ηλεκτρικής ενέργειας..
- 14) Η παραγωγή και πώληση συστημάτων αυτοματισμού.
- 15) Η εκμίσθωση και μίσθωση μηχανημάτων και ακινήτων.
- 16) Η παροχή υπηρεσιών logistics.
- 17) Η επεξεργασία και πώληση ύδατος.
- 18) Η ανέγερση και εκμετάλλευση κάθε μορφής αθλητικών εγκαταστάσεων και η άσκηση αντίστοιχων δραστηριοτήτων.

Προς εξυπηρέτηση των σκοπών της εταιρίας, με απόφαση του Διοικητικού Συμβουλίου της η εταιρία δύναται να αντιπροσωπεύει, να πρακτορεύει ή να συμμετέχει σε εταιρίες, ημεδαπές ή αλλοδαπές, κάθε εταιρικού τύπου και μορφής υφιστάμενες ή συσταθισμένες οι οποίες επιδιώκουν τον αυτό ή παραπλήσιο σκοπό.

3.2 Ιστορικό

Η Εταιρία ιδρύθηκε το 1970 στο Ηράκλειο Κρήτης με αντικείμενο την παραγωγή πλαστικών προϊόντων υψηλής τεχνολογίας και ποιότητας. Οι σημαντικότεροι σταθμοί στην πορεία της εταιρίας από την ίδρυσή της μέχρι σήμερα είναι οι εξής:

- | | |
|------|---|
| 1970 | Ιδρύεται η Εταιρία ΠΛΑΣΤΙΚΑ ΚΡΗΤΗΣ από τον Ιωάννη Λεμπιδάκη με τη μορφή Εταιρίας Περιορισμένης Ευθύνης με πρώτο αντικείμενο δραστηριότητας την παραγωγή πλαστικών φύλλων για αγροτικές χρήσεις. |
| 1973 | Ξεκινάει η παραγωγή σωλήνων πολυαιθυλενίου οι οποίοι χρησιμοποιούνται στην άρδευση, την ύδρευση πόλεων, τις τηλεπικοινωνίες και το φυσικό αέριο. |
| 1974 | Μετατροπή της Εταιρίας σε Ανώνυμη Εταιρία. |
| 1980 | Η Εταιρία προχωρεί στην καθετοποίηση των δραστηριοτήτων της με την παραγωγή των masterbatches. Πρόκειται για συμπυκνώματα χημικών πρόσθετων και χρωμάτων που χρησιμοποιούνται σαν πρώτες ύλες από τις βιομηχανίες πλαστικών για να προσδώσουν συγκεκριμένες ιδιότητες στα προϊόντα τους ενώ χρησιμοποιούνται και από την ίδια την εταιρία στην παραγωγή πλαστικών φύλλων και σωλήνων. |
| 1986 | Η Εταιρία ξεκινάει, πρώτη στον κόσμο, την παραγωγή φύλλων κάλυψης θερμοκηπίων 3-στρώσεων. |
| 1989 | Η Εταιρία προχωράει σε ένα τριετές επιχειρηματικό σχέδιο που αφορά την μετεγκατάστασή της σε νέο εργοστάσιο στη Βιομηχανική Περιοχή Ηρακλείου, την επέκταση των μονάδων παραγωγής φύλλων 3 - στρώσεων και masterbatches, τον εκσυγχρονισμό και την αυτοματοποίηση όλων των γραμμών παραγωγής και τη δημιουργία μονάδας ανακύκλωσης πλαστικών. |
| 1992 | Η Εταιρία ξεκινάει την παραγωγή γεωμεμβρανών για τη στεγανοποίηση λιμνοδεξαμενών, χωματερών και άλλων τεχνικών έργων, είναι δε ο μοναδικός παραγωγός αυτού του προϊόντος στην Ελλάδα. |
| 1994 | Ιδρύεται στη Ρουμανία εταιρία "joint-venture", η Romcolor 2000 SA, που από τον Απρίλιο 1997 έχει ξεκινήσει την παραγωγή masterbatches για κάλυψη της τοπικής αγοράς και των άλλων χωρών της Ανατολικής Ευρώπης. |
| 1997 | Αρχίζει η υλοποίηση σημαντικού επενδυτικού προγράμματος για τον εκσυγχρονισμό όλων των μονάδων παραγωγής, την αύξηση της δυναμικότητας της εταιρίας και την εισαγωγή σύγχρονων συστημάτων διαχείρισης αποθηκών (logistics), το οποίο ολοκληρώθηκε το 1998. Όλες οι δραστηριότητες της εταιρίας πιστοποιούνται κατά ISO 9001. |
| 1999 | Εισαγωγή των μετοχών της Εταιρίας στην Παράλληλη Αγορά του Χρηματιστηρίου |

- Αξιών Αθηνών.
- 2000 Επέκταση των εγκαταστάσεων της εταιρίας με τη δημιουργία νέας μονάδας ανακύκλωσης και την κατασκευή νέων αποθηκευτικών χώρων, εκτάσεως 5.280 τ.μ. Την ίδια χρονιά παραγγέλλονται 5 νέες γραμμές παραγωγής masterbatches. Τέλος λαμβάνεται προέγκριση για την δημιουργία αιολικού πάρκου ισχύος 5,94 MW στο νομό Λασιθίου.
- 2001 Μεγέθυνση και περαιτέρω διεθνοποίηση του ομίλου με την εξαγορά του 76,87% της εταιρίας Senkroma στην Τουρκία την ίδρυση της Global Colors Polska στην Πολωνία και της Comprtrade στη Γερμανία. Επίσης τον Μάρτιο η θυγατρική στην Κίνα, Shanghai HiTec Plastics Co λαμβάνει άδεια λειτουργίας και ξεκινούν τα σχέδια για την ανέγερση νέου εργοστασίου σε ιδιόκτητο οικόπεδο. Παράλληλα παραγγέλλεται νέα υπερσύγχρονη γραμμή παραγωγής αγροτικών φύλλων η οποία αυξάνει τη δυναμικότητα της μονάδας κατά 50%. Τέλος τον Οκτώβριο λαμβάνεται άδεια για την παραγωγή ηλεκτρικής ενέργειας ενώ τον Δεκέμβριο δίνεται και η άδεια εγκατάστασης του αιολικού πάρκου.
- 2002 Ολοκληρώνεται η ανέγερση του εργοστασίου της θυγατρικής στην Κίνα Shanghai HiTec Plastics. Παράλληλα υλοποιείται η εγκατάσταση της νέας γραμμής παραγωγής φύλλου και αποπερατώνονται οι εργασίες για την δημιουργία του αιολικού πάρκου. Ακόμα εξαγοράζεται επιπλέον 23,12% του μετοχικού κεφαλαίου της θυγατρικής εταιρίας στην Τουρκία Senkroma, η οποία ελέγχεται πλέον κατά 98,87% από την εταιρία.
- 2003 Αρχές του έτους τίθενται σε παραγωγική λειτουργία οι νέες γραμμές παραγωγής αγροτικών φύλλων στην Ελλάδα και την Κίνα. Τον Ιούλιο ξεκινάει η λειτουργία του Αιολικού Πάρκου. Τον Αύγουστο ολοκληρώνεται η μετεγκατάσταση του εργοστασίου στην Τουρκία σε νέο χώρο και τίθενται σε λειτουργία εκεί νέες γραμμές παραγωγής masterbatches. Τον Σεπτέμβριο ολοκληρώνεται η εγκατάσταση νέας γραμμής παραγωγής masterbatches στην Πολωνία και τίθενται σε λειτουργία. Τέλος ο τομέας Masterbatches της εταιρίας πιστοποιείται με OHSAS 18001 που αφορά την επαγγελματική ασφάλεια των εργαζομένων.
- 2004 Στα μέσα του έτους ολοκληρώνεται πλήρης εκσυγχρονισμός της μεγάλης γραμμής παραγωγής αγροτικών φύλλων. Το 2ο εξάμηνο γίνεται αναβάθμιση του Αιολικού Πάρκου από τα 5,94MW στα 7,65MW. Όλα τα τμήματα της εταιρίας πιστοποιούνται βάσει του προτύπου OHSAS 18001.
- 2005 Από το μήνα Ιούλιο αυξάνεται η παραγόμενη ενέργεια από το αιολικό πάρκο της εταιρίας σε 11,9 MW. Ολοκληρώνεται η εγκατάσταση νέας γραμμής παραγωγής στη θυγατρική μας στην Ρουμανία που τριπλασιάζει την παραγωγική ικανότητα του εκεί εργοστασίου. Επίσης προχωρεί η υλοποίηση νέας παραγωγικής επένδυσης από τη θυγατρική μας στην Πολωνία με σκοπό την αύξηση της παραγωγικής δυναμικότητας.
- 2006 Ολοκληρώνεται η εγκατάσταση και ξεκινά η παραγωγή 2 νέων γραμμών παραγωγής masterbatches, στο Ηράκλειο και την Πολωνία. Εγκαθίσταται νέα γραμμή παραγωγής αγροτικών φύλλων. Τον Αύγουστο εξαγοράζεται το 85% (και στη συνέχεια το 99%) της ρωσικής εταιρίας παραγωγής masterbatches Stalker G.C. Το Δεκέμβριο εξαγοράζεται το ενεργητικό των γαλλικών εταιριών παραγωγής αγροτικών φύλλων Polyane & Prolene.
- 2007 Ολοκληρώνεται η εγκατάσταση και ξεκινά η παραγωγή μιας ακόμη γραμμής παραγωγής masterbatches στο Ηράκλειο. Ολοκληρώνεται η εγκατάσταση νέας γραμμής πλυντηρίων σε υφιστάμενη μονάδα παραγωγής ανακύκλωσης. Ολοκληρώνεται η κατασκευή ιδιόκτητης αποθήκης και γραφείων στην Θεσσαλονίκη συνολικού εμβαδού 2.500 τ.μ.. Ξεκίνησε σημαντική αναβάθμιση του μηχανολογικού εξοπλισμού της θυγατρικής μας εταιρίας στην Γαλλία για τη βελτίωση της ποιότητας των εκεί παραγόμενων προϊόντων.
- 2008 Ολοκληρώνεται η εγκατάσταση νέας γραμμής παραγωγής μαύρων masterbatches στο Ηράκλειο μαζί με νέες εγκαταστάσεις ψύξης των μηχανών από γεωθερμία. Εγκαθίσταται νέο σύστημα ανάμιξης μονοχρωματικών masterbatches. Επίσης ολοκληρώνεται νέος όροφος γραφείων 400 τμ. Στην Πολωνία ολοκληρώνεται η εγκατάσταση 2 νέων γραμμών παραγωγής masterbatches με ταυτόχρονη επέκταση των κτιριακών εγκαταστάσεων παραγωγής και αναβάθμιση των κτιριακών εγκαταστάσεων logistics. Εγκαθίσταται νέος δακτύλιος ψύξης στην μηχανή παραγωγής αγροτικών φύλλων στην Κίνα και νέο σύστημα αυτομάτου ελεγχου και διόρθωσης της ομοιοπαχειας στην βασική γραμμή παραγωγής αγροτικών φύλλων στη Γαλλία. Στη Ρουμανία

αγοράζεται οικόπεδο 38 στρεμμάτων και ξεκινούν οι μελέτες για την ανέγερση νέου σύγχρονου εργοστασίου.

3.3 Αντικείμενο Εργασιών

3.3.1 Τομείς δραστηριότητας της εταιρίας

Η εταιρία δραστηριοποιείται στη βιομηχανική παραγωγή και διάθεση προϊόντων πλαστικού που χρησιμοποιούνται στη γεωργία, τα τεχνικά έργα και ως πρώτες ύλες στη βιομηχανία πλαστικών:

- Στον αγροτικό τομέα απευθύνονται τα φύλλα κάλυψης θερμοκηπίων καθώς και φύλλα για άλλες γεωργικές εφαρμογές, οι σωλήνες άρδευσης και οι μεμβράνες στεγανοποίησης λιμνοδεξαμενών.
- Στα τεχνικά έργα απευθύνονται οι σωλήνες ύδρευσης, προστασίας καλωδίων και διανομής φυσικού αερίου καθώς και οι μεμβράνες στεγανοποίησης.
- Στις βιομηχανίες πλαστικών, η εταιρία διαθέτει τα masterbatches (συμπυκνώματα χρωστικών ουσιών και προσθέτων), και προϊόντα ανακύκλωσης πλαστικού.
- Από τα μέσα του 2003 η εταιρία ξεκίνησε μια νέα δραστηριότητα που αφορά την παραγωγή και διάθεση ηλεκτρικής ενέργειας που παράγεται σε Αιολικό Πάρκο στην Ανατολική Κρήτη.

Διπλώματα Ευρεσιτεχνίας

Η εταιρία διαθέτει το υπ' αριθμ. 1004807 Δίπλωμα Ευρεσιτεχνίας με τίτλο "Ασημί Πλαστικά Φύλλα για επίτευξη "Δροσισμού" σε αγροτικές καλλιέργειες υπό κάλυψη, που ισχύει μέχρι τις 01/10/2022, το οποίο χρησιμοποιεί για την παραγωγή προϊόντων στις εγκαταστάσεις της.

3.3.2 Παραγόμενα προϊόντα

Προϊόντα για τη γεωργία

- **Πλαστικά φύλλα για αγροτικές χρήσεις**

Πρόκειται για πλαστικά φύλλα τεχνολογίας 3-στρώσεων που χρησιμοποιούνται σε γεωργικές εφαρμογές όπως η κάλυψη θερμοκηπίων, η χαμηλή κάλυψη, η εδαφοκάλυψη, η απολύμανση εδάφους, η ενσίρωση κ.ά. Η εταιρία παράγει επίσης φύλλο πολυαιθυλενίου που χρησιμοποιείται για αστικές και οικοδομικές χρήσεις.

- **Σωλήνες Άρδευσης**

Η εταιρία παράγει σωλήνες πολυαιθυλενίου που χρησιμοποιούνται για άρδευση αγροτικών καλλιεργειών (θερμοκήπια, αμπέλια, ελιές, οπωροκηπευτικά κλπ).

Προϊόντα για τα τεχνικά έργα

- **Γεωμεμβράνες**

Πρόκειται για πλαστικά φύλλα πολυαιθυλενίου και πολυπροπυλενίου μεγάλου πάχους που χρησιμοποιούνται στη στεγανοποίηση λιμνοδεξαμενών, χωματερών, αρδευτικών καναλιών, σηράγγων, μεταλλείων, χημικών βιομηχανιών, δεξαμενών υγρών αποβλήτων, δεξαμενών ιχθυοτροφείων και άλλων τεχνικών έργων.

- **Σωλήνες ύδρευσης, τηλεπικοινωνιών και φυσικού αερίου**

Οι σωλήνες πολυαιθυλενίου χρησιμοποιούνται ολοένα και περισσότερο σε δίκτυα ύδρευσης πόλεων (όπου το πολυαιθυλένιο αντικαθιστά σταδιακά το PVC), στις τηλεπικοινωνίες για προστασία καλωδίων οπτικών ινών και στη διανομή φυσικού αερίου στις πόλεις.

Προϊόντα για τη βιομηχανία πλαστικών

- **Masterbatches**

Τα προϊόντα αυτά είναι συμπυκνώματα χρωστικών ουσιών ή/και χημικών πρόσθετων που χρησιμοποιούνται από τις βιομηχανίες πλαστικών προκειμένου να προσδώσουν χρήσιμες ιδιότητες στα προϊόντα τους (χρώμα, διάρκεια ζωής κ.λ.π.).

- **Ανακύκλωση Πλαστικών**

Η εταιρία λειτουργεί από το 1992 μονάδα ανακύκλωσης πλαστικών, η οποία ανακυκλώνει scrap από βιομηχανίες πλαστικών καθώς και χρησιμοποιημένα πλαστικά (αγροτικά φύλλα, κιβώτια κλπ.)

Τα χρησιμοποιημένα πλαστικά μετά από την επεξεργασία τους μετατρέπονται σε πρώτη ύλη που χρησιμοποιείται σε εφαρμογές χωρίς ιδιαίτερες απαιτήσεις ποιότητας (π.χ. φύλλα υπαίθριας κάλυψης ζωοτροφών) και ενισχύει λόγω του χαμηλού κόστους της την ανταγωνιστικότητα της επιχείρησης στη διεθνή αγορά.

Αιολική Ενέργεια

Από το Μάιο του 2003 ξεκίνησε τη λειτουργία του το αιολικό πάρκο της εταιρίας, ισχύος 5,94 MW στην Ανατολική Κρήτη. Στις αρχές του 2004 ελήφθη από το Υπ. Ανάπτυξης έγκριση για επέκτασή του από 5,94 MW στα 11,9 MW. Το πρώτο μέρος της επέκτασης (1,71 MW) λειτούργησε εντός του καλοκαιριού του 2004 ενώ τα άλλα 4,25 MW τέθηκαν σε λειτουργία τον Ιούνιο του 2005. Το ηλεκτρικό ρεύμα που παράγεται πωλείται στη ΔΕΗ με βάση 10ετές συμβόλαιο.

Ο τομέας Αιολικής ενέργειας έχει πιστοποιηθεί με το σύστημα ISO 9001 - 2000 και OHSAS 18001.

3.3.3 Οργάνωση Παραγωγής

Παραγωγική διαδικασία

Η διαδικασία βιομηχανικής παραγωγής της ΠΛΑΣΤΙΚΑ ΚΡΗΤΗΣ συνίσταται στην επεξεργασία και μεταποίηση της βασικής πρώτης ύλης, που είναι κυρίως το πολυαιθυλένιο με σκοπό τη μαζική παραγωγή των βασικών της προϊόντων (φύλλα, σωλήνες, γεωμεμβράνες, masterbatches).

Το πολυαιθυλένιο είναι ένα από τα σημαντικότερα προϊόντα της βιομηχανίας πετροχημικών. Δεν παράγεται στην Ελλάδα, με αποτέλεσμα η εταιρία να το εισάγει από γνωστούς οίκους του εξωτερικού όπως η Polimeri Europa, η Repsol, η Sabic, αλλά και από χώρες της Ανατολικής Ευρώπης. Η επάρκεια των πρώτων υλών είναι εξασφαλισμένη, καθότι η αγορά αυτή βρίσκεται σε ισορροπία, ενώ οι τιμές καθορίζονται από τη διεθνή αγορά με βάση την προσφορά και ζήτηση. Για την παραγωγή των masterbatches η εταιρία χρησιμοποιεί χρωστικές ύλες και άλλα χημικά πρόσθετα τα οποία επίσης εισάγονται από το εξωτερικό.

Οι σχέσεις της ΠΛΑΣΤΙΚΑ ΚΡΗΤΗΣ με τους διεθνείς προμηθευτές της είναι άριστες και είναι αξιοσημείωτο ότι λόγω του μεγέθους της η εταιρία είναι σε θέση να εξασφαλίζει προνομιακές τιμές.

Το εργοστάσιο της εταιρίας στη ΒΙ.ΠΕ. Ηρακλείου περιλαμβάνει 4 τομείς παραγωγικής δραστηριότητας :

α) Τομέας παραγωγής αγροτικών φύλλων και μεμβρανών, με 5 γραμμές παραγωγικής δυναμικότητας 25.000 τόνων ετησίως. Εφαρμόζεται η τεχνολογία αιχμής των 3-στρώσεων με δυνατότητα παραγωγής φύλλων πλάτους μέχρι 17 μέτρων (από τα πλατύτερα διεθνώς) και γεωμεμβρανών με πάχος μέχρι 2 χιλιοστά. Η παραγωγή ελέγχεται on-line μέσω ειδικού συστήματος ηλεκτρονικού υπολογιστή που ανέπτυξε το τμήμα Engineering της εταιρίας.

β) Τομέας παραγωγής masterbatches με 14 γραμμές παραγωγής δυναμικότητας 25.000 τόνων ετησίως. Οι γραμμές παραγωγής είναι της πλέον σύγχρονης γερμανικής και ελβετικής τεχνολογίας και ελέγχονται on-line με σύστημα ηλεκτρονικού υπολογιστή.

γ) Τομέας παραγωγής σωλήνων πολυαιθυλενίου, με 3 γραμμές παραγωγικής δυναμικότητας 6.000 τόνων ετησίως. Από το 1997 παράγονται και σωλήνες μεγάλων διατομών που χρησιμοποιούνται στα μεγάλα έργα υποδομής (ύδρευση πόλεων, φυσικό αέριο).

δ) Τομέας ανακύκλωσης πλαστικών, παραγωγικής δυναμικότητας 4.000 τόνων ετησίως, ο οποίος περιλαμβάνει 2 γραμμές κοκκοποίησης και δύο πλήρεις γραμμές πλυντηρίων με παράλληλη επεξεργασία και επαναχρησιμοποίηση του νερού. Οι γραμμές παραγωγής έχουν τη δυνατότητα να επεξεργάζονται τόσο βιομηχανικά σκράπ όσο και πλαστικά απορρίμματα.

Όλοι οι τομείς παραγωγικής δραστηριότητας διαθέτουν πιστοποίηση με βάση το σύστημα OHSAS 18001 που αφορά την ασφάλεια και υγιεινή των εργαζομένων.

Διαχείριση Αποθηκών (Logistics)

Με μεγάλη επένδυση που πραγματοποίησε το 1998 η εταιρία εγκατέστησε πρωτοποριακά για τον κλάδο της συστήματα Logistics (οργάνωση παραγγελιοληψίας, προγραμματισμού παραγωγής, αποθηκών & διανομών) που αναβάθμισαν το επίπεδο εξυπηρέτησης της πελατείας και μείωσαν εσωτερικά το κόστος λειτουργίας.

Μηχανογράφηση

Η παραγωγική διαδικασία και οι οικονομικές-διοικητικές υπηρεσίες είναι πλήρως μηχανογραφημένες με δίκτυο υπολογιστών. Υπάρχει σύνδεση on-line με τα Υποκαταστήματα Αθηνών και Θεσσαλονίκης. Το Τμήμα Μηχανογράφησης της εταιρίας αποτελείται από 5 στελέχη.

3.3.4 Έρευνα – Ανάπτυξη-Διασφάλιση Ποιότητας

Τμήμα Διασφάλισης Ποιότητας

Το τμήμα αυτό απασχολεί σε μόνιμη βάση 5 επιστήμονες και 6 τεχνικούς, είναι δε εξοπλισμένο με τα πιο σύγχρονα όργανα μετρήσεων και ελέγχου. Οι μονάδες Φύλλων, Σωλήνων και Masterbatches είναι πιστοποιημένες με **ISO 9001 - 2000** και η μονάδα Ανακύκλωσης με **ISO 9002 - 2000**.

Τμήμα Έρευνας-Ανάπτυξης Προϊόντων

Η εταιρία διατηρεί άρτια οργανωμένο τμήμα έρευνας και ανάπτυξης επανδρωμένο με 5 επιστήμονες και 2 τεχνικούς που ασχολούνται σε συνεχή βάση με την ανάπτυξη νέων προϊόντων και τη βελτίωση των υπαρχόντων, πολλές φορές σε συνεργασία με Ερευνητικά Ινστιτούτα, Πανεπιστήμια, ξένες εταιρίες, αλλά και πελάτες της εταιρίας. Πρέπει να σημειωθεί ότι για την

ανάπτυξη ειδικών φύλλων θερμοκηπίων και τις σχετικές έρευνες, έχει κατασκευαστεί και λειτουργεί θερμοκήπιο της εταιρίας στο Τυμπάκι Κρήτης όπου δοκιμάζονται όλα τα νέα είδη φύλλων πριν τεθούν σε εμπορική διάθεση. Για τον ίδιο σκοπό δημιουργήθηκαν το 2003 2 νέοι πειραματικοί σταθμοί στην περιοχή Καλέσα του Δήμου Γαζίου.

Ειδικότερα την τελευταία τριετία η έρευνα επικεντρώθηκε στα εξής σημεία :

Στον τομέα των φύλλων η έρευνα επικεντρώθηκε στην αξιολόγηση νέων πρώτων υλών και στην αξιοποίησή τους σε φύλλα γεωργικών χρήσεων. Επίσης εντάθηκε η έρευνα για τα αποτελέσματα που μπορεί να φέρουν φωτοεκλεκτικά φύλλα στις καλλιέργειες, καθώς και σε φύλλα που προσφέρουν δροσισμό όταν επικρατούν υψηλές θερμοκρασίες, ενώ συνεχίζονται οι πειραματισμοί για ειδικά φύλλα που μπορούν να περιορίζουν τις προσβολές των καλλιεργειών από ασθένειες και έντομα. Όσον αφορά στα masterbatches η έρευνα έχει επικεντρωθεί την τελευταία τριετία στα υψηλής προστιθέμενης αξίας masterbatches και στα συμπεκνώματα με υψηλή περιεκτικότητα προσθέτων ώστε να αναπτυχθούν προϊόντα που θα επιτρέψουν την πρόσβαση σε νέες αγορές. Στους σωλήνες ιδιαίτερη έμφαση δόθηκε στην ανάπτυξη σωλήνων φυσικού αερίου και ύδρευσης, ενώ στις μεμβράνες τελειοποιήθηκε η μεμβράνη πάχους 2 χιλιοστών και οι μεμβράνες πολυπροπυλενίου.

Τμήμα Engineering

Για την ανάπτυξη αυτοματισμών και άλλων τεχνολογικών συστημάτων για τις ανάγκες της εταιρίας υπάρχει Τμήμα Engineering, επανδρωμένο με ειδικούς επιστήμονες. Το Τμήμα αυτό σχεδιάζει τις νέες επενδύσεις, επιλέγει τον εξοπλισμό και συνδυάζει συστήματα διαφορετικών υποκατασκευαστών ώστε να επιτύχει πρωτότυπες και ευέλικτες λύσεις που να ταιριάζουν καλύτερα στις ανάγκες της εταιρίας, με το χαμηλότερο δυνατό κόστος. Επίσης, αναπτύσσει συστήματα αυτοματισμών με ηλεκτρονικούς υπολογιστές για τον έλεγχο της παραγωγικής διαδικασίας.

3.4 Δίκτυο Πωλήσεων και Διανομής

Το πελατολόγιο της εταιρίας παρουσιάζει μεγάλη γεωγραφική ευρύτητα και διασπορά (πάνω από 2.500 πελάτες). Κανένας από τους πελάτες (πλην της ΔΕΗ) δεν ξεπερνάει σε τζίρο το 2% του συνολικού κύκλου εργασιών.

3.4.1 Πωλήσεις στην Εσωτερική Αγορά

Τα αγροτικά φύλλα και οι σωλήνες άρδευσης της εταιρίας διατίθενται σε όλη την Ελλάδα μέσω καταστημάτων γεωργικών εφοδίων, Γεωργικών Ενώσεων και Συνεταιρισμών. Το δίκτυο πωλήσεων της εταιρίας καλύπτει περίπου 1.500 σημεία πώλησης (καταστήματα) που εστιάζονται κυρίως στις αγροτικές περιοχές της χώρας. Οι υπεύθυνοι μάρκετινγκ και πωλήσεων της εταιρίας, επισκέπτονται σε συνεχή βάση τις αγροτικές περιοχές ώστε να εξασφαλίζουν την καλύτερη δυνατή εξυπηρέτηση στους διανομείς της εταιρίας αλλά και να έρχονται σε απευθείας επαφή με τους γεωργούς για τεχνική ενημέρωση και προώθηση νέων προϊόντων.

Τα masterbatches διατίθενται απευθείας από την εταιρία στις βιομηχανίες πλαστικών. Πελάτες της εταιρίας είναι όλες οι μεγάλες βιομηχανίες πλαστικών στην Ελλάδα, αλλά και εκατοντάδες μικρότερες επιχειρήσεις του κλάδου.

Για την καλύτερη εξυπηρέτηση της πελατείας, η εταιρία διατηρεί αποθήκες στην Αθήνα και τη Θεσσαλονίκη, ενώ υπάρχουν εξειδικευμένοι πωλητές που βρίσκονται σε καθημερινή επαφή με τους πελάτες.

3.4.2 Πωλήσεις στο Εξωτερικό

Οι εξαγωγές θεωρούνται κλειδί για τη μελλοντική ανάπτυξη της εταιρίας.

Τις αγορές του εξωτερικού αναπτύσσει και υποστηρίζει το Τμήμα Εξαγωγών με 4 υπεύθυνους πωλήσεων που ταξιδεύουν σε συνεχή βάση για προώθηση των προϊόντων της εταιρίας.

Τα αγροτικά φύλλα διατίθενται στο εξωτερικό κυρίως σε μεγάλες επιχειρήσεις διανομής αγροτικών εφοδίων ενώ τα masterbatches σε βιομηχανίες πλαστικών, κυρίως με την υποστήριξη τοπικών αντιπροσώπων.

Εκτός της διαφήμισης στον κλαδικό και ειδικό τύπο και άλλων μέσων προώθησης, η εταιρία συμμετέχει σε εκθέσεις στο εσωτερικό, αλλά και σε μεγάλες διεθνείς εκθέσεις του εξωτερικού.

3.5 Πάγια Περιουσιακά Στοιχεία

3.5.1 Γήπεδα-Κτιριακές Εγκαταστάσεις

Η εταιρία διαθέτει δύο ιδιόκτητα εργοστάσια, το παλαιότερο στη Φοινικιά Ηρακλείου και το σύγχρονο στη ΒΙ.ΠΕ. Ηρακλείου.

α) Εργοστάσιο ΒΙ.ΠΕ. Ηρακλείου

Πρόκειται για το νέο σύγχρονο εργοστάσιο της Εταιρίας, που είναι εγκατεστημένο στη βιομηχανική περιοχή Ηρακλείου. Έχει ανεγερθεί σε οικόπεδο έκτασης 55.728,39 τ.μ. και καλύπτει 26.107 τ.μ. στεγασμένης επιφάνειας. Διαθέτει όλες τις απαραίτητες εγκαταστάσεις υποδομής (δρόμους, δίκτυα ηλεκτρισμού, ύδρευσης, κλπ). Στους χώρους του λειτουργούν σήμερα το σύνολο των παραγωγικών μονάδων της εταιρίας, οι αποθήκες, το συνεργείο κατασκευών, το Τμήμα Ποιοτικού Ελέγχου - Έρευνας και Ανάπτυξης και οι Διοικητικές Υπηρεσίες.

Όπως προκύπτει από την έκθεση νομικού ελέγχου της εταιρίας, το παραπάνω ακίνητο είναι ελεύθερο βαρών και ουδεμία διεκδικητική αγωγή έχει εγερθεί μέχρι σήμερα κατά της εταιρίας.

β) Εγκαταστάσεις “Φοινικιάς”

Πρόκειται για το αρχικό εργοστάσιο της εταιρίας που κτίστηκε σταδιακά από το 1970 μέχρι το 1985 το οποίο καλύπτει 8.100 τ.μ. στεγασμένη επιφάνεια ενώ η συνολική έκταση του οικοπέδου είναι 22.934,6 τ.μ. Αποτέλεσε τη βασική παραγωγική μονάδα κατά τα πρώτα έτη ανάπτυξης της εταιρίας, ενώ από το 1992 όλες οι μονάδες παραγωγής έχουν μεταφερθεί στο νέο εργοστάσιο της εταιρίας στην ΒΙ.ΠΕ. Ηρακλείου. Το 1994 ανακαινίσθηκε πλήρως και παραχωρείται έκτοτε έναντι ενοικίου για την πραγματοποίηση εμπορικών εκθέσεων καθώς επίσης και τμήμα του χρησιμοποιείται ως αποθηκευτικός χώρος για τις ανάγκες της εταιρίας. Είναι κατάλληλο και διαθέσιμο σε περίπτωση που οι μελλοντικές επενδύσεις της εταιρίας απαιτήσουν μεγαλύτερους χώρους.

Επίσης υπάρχουν υποκαταστήματα της εταιρίας με ενοικιασμένους χώρους αποθηκών και γραφείων στην Αθήνα 2.650 τ.μ και ιδιόκτητος χώρος 2.000 τ.μ. στη Θεσσαλονίκη ενώ από τον Σεπτέμβριο του 2005 έχει μισθωθεί χώρος στην Ελάτεια Βοιωτίας στον οποίο και λειτουργεί μονάδα παραγωγής masterbatches.

3.5.2 Μηχανολογικός Εξοπλισμός

Ο μηχανολογικός εξοπλισμός της εταιρίας είναι σε άριστη κατάσταση, μικρής ηλικίας και χαρακτηρίζεται από καινοτομία και εξειδίκευση. Καλύπτει τις 5 κύριες μονάδες παραγωγής :

- 1) Αγροτικών φύλλων και μεμβρανών δυναμικότητας 25.000 τόνων
- 2) Σωλήνων πολυαιθυλενίου δυναμικότητας 6.000 τόνων ετησίως.
- 3) Masterbatches δυναμικότητας 25.000 τόνων ετησίως.
- 4) Ανακύκλωσης πλαστικών, δυναμικότητας 4.000 τόνων ετησίως.
- 5) Παραγωγής Αιολικής Ενέργειας εγκατεστημένης ισχύος 11,9 MW .

3.6 Εξέλιξη μετοχικού κεφαλαίου

- Κατηγορίες μετοχών στις οποίες διαιρείται το μετοχικό κεφάλαιο.

Το μετοχικό κεφάλαιο διαιρείται σε 27.379.200 κοινές ανώνυμες μετοχές ονομαστικής αξίας 0,32 €η καθεμία.

- Μεταβολές του μετοχικού κεφαλαίου κατά την τελευταία τριετία:

Το ιδρυτικό μετοχικό κεφάλαιο της ΑΒΕΕ “ΠΛΑΣΤΙΚΑ ΚΡΗΤΗΣ” είχε οριστεί σε 12.000.000 δρχ. διαιρούμενο σε 1.200 ανώνυμες μετοχές ονομαστικής αξίας 10.000 δρχ. εκάστη. Η κάλυψη του κεφαλαίου πραγματοποιήθηκε εξ’ ολοκλήρου από τους ιδρυτές μετόχους ως εξής :

α) Με την εισφορά του καθαρού ενεργητικού της εταιρίας περιορισμένης ευθύνης “Πλαστικά Κρήτης Ε.Π.Ε.”, μετά από προηγούμενη αποτίμηση της Επιτροπής του άρθρου 9 του Νόμου 2190/1920 από την οποία προέκυψε καθαρή θέση της Ε.Π.Ε. ύψους 10.362.026,60 και

β) Με εισφορές των εταίρων, συνολικού ποσού 1.637.973,4δρχ (ΦΕΚ 1663/31.07.1974).

Την 31/12/1997 το μετοχικό κεφάλαιο είχε διαμορφωθεί στο ποσό του 1.186.000.000 δρχ. κατανεμόμενο σε 1.186.000 κοινές ονομαστικές μετοχές των 1.000 δρχ. εκάστη (ΦΕΚ 142 / 12.01.1998).

Με την από 28/6/1998 απόφαση της Τακτικής Γενικής Συνέλευσης των μετόχων : α) όλες οι μετοχές της εταιρίας μετατράπηκαν σε ανώνυμες και β) το μετοχικό κεφάλαιο της εταιρίας αυξήθηκε κατά 50.000.000 δρχ. με κεφαλαιοποίηση αφορολόγητων αποθεματικών του Ν.1828/89 και έκδοση 50.000 νέων ανωνύμων μετοχών ονομαστικής αξίας 1.000 δρχ. εκάστης οι οποίες διατέθηκαν δωρεάν στους παλαιούς μετόχους κατά την αναλογία συμμετοχής του καθενός στο μετοχικό κεφάλαιο της εταιρίας. Έτσι μετά την παραπάνω αύξηση το μετοχικό κεφάλαιο διαμορφώθηκε σε 1.236.000.000 δρχ. κατανεμόμενο σε 1.236.000 ανώνυμες μετοχές των 1.000 δρχ. εκάστη (εγκριτική απόφαση Νομάρχη Ηρακλείου Ε.Μ. 4742/15-1098).

Με την από 5/10/1998 απόφαση της Έκτακτης Γενικής Συνέλευσης των μετόχων, μειώθηκε η ονομαστική αξία των μετοχών από 1.000 δρχ. σε 125 δρχ. Κατόπιν τούτου το μετοχικό κεφάλαιο της εταιρίας ανέρχεται σε δρχ. 1.236.000.000 κατανεμόμενο σε 9.888.000 κοινές ανώνυμες μετοχές (εγκριτική απόφαση Νομάρχη Ηρακλείου 6716/16-10-98).

Με την από 10/2/99 απόφαση της Έκτακτης Γενικής Συνέλευσης των μετόχων της εταιρίας αποφασίστηκε εκ νέου η εισαγωγή των μετοχών της εταιρίας στην παράλληλη αγορά του Χ.Α.Α. με την αύξηση του μετοχικού κεφαλαίου κατά 190.000.000 δρχ. και με την έκδοση 1.520.000 νέων κοινών ανωνύμων μετοχών ονομαστικής αξίας δρχ. 125 η κάθε μία με παραίτηση των παλαιών μετόχων από το δικαίωμα προτίμησης.

Με την από 30/6/2001 απόφαση της Γενικής Συνέλευσης των μετόχων, το μετοχικό κεφάλαιο της εταιρίας αυξήθηκε κατά 12.292.120 δρχ. και ανήλθε σε 1.438.292.120 δρχ. διαιρούμενο σε 11.408.000 μετοχές των 126,0775 δρχ. (0,37€)η καθεμιά.

Με την από 16/11/2002 απόφαση της Έκτακτης Γενικής Συνέλευσης των μετόχων, το μετοχικό κεφάλαιο της εταιρίας αυξήθηκε με κεφαλαιοποίηση της υπεραξίας από την αναπροσαρμογή των ακινήτων της εταιρίας και κατά μέρους του αποθεματικού του Ν.1828/89 παρά πέρα κατά 2.966.080€ με την αύξηση της ονομαστικής αξίας της μετοχής από 0,37€ σε 0,63€. Έτσι το μετοχικό κεφάλαιο ανέρχεται σε 7.187.040€ (2.448.983.880δρχ.).

Με την από 26/06/2004 απόφαση της Γενικής Συνέλευσης των μετόχων, το μετοχικό κεφάλαιο της εταιρίας αυξήθηκε με κεφαλαιοποίηση αποθεματικών του Ν. 1828/89 κατά 1.574.304€ με την αύξηση της ονομαστικής αξίας της μετοχής από 0,63€στα 0,64€και την έκδοση 2.281.600 νέων μετοχών, ονομαστικής αξίας 0,64€ .

Με την ίδια ως άνω από 26/06/2004 Γενική Συνέλευση αποφασίστηκε η μείωση της ονομαστικής αξίας της μετοχής από 0,64€σε 0,32€Έτσι το Μετοχικό Κεφάλαιο της εταιρίας ανέρχεται σε 8.761.344€και είναι διαιρεμένο σε 27.379.200 ανώνυμες μετοχές των 0,32€ η καθεμιά.

Με την από 13/02/2008 Έκτακτη Γενική Συνέλευση αποφασίστηκε η μετατροπή των μετοχών της εταιρείας από ανώνυμες σε ονομαστικές. Έτσι το Μετοχικό Κεφάλαιο της εταιρείας ανέρχεται σε 8.761.344 και είναι διαιρεμένο σε 27.379.200 ονομαστικές μετοχές των 0,32 ευρώ η καθεμιά.

3.7 Διοίκηση-Διεύθυνση Εργασιών

Διοικητικό συμβούλιο

Το διοικητικό συμβούλιο της εταιρίας είναι ενδεκαμελές. Εξελέγη με απόφαση της τακτικής Γενικής Συνέλευσης των Μετόχων της 26^{ης} Ιουνίου 2004 της Εταιρίας και η θητεία του είναι πενταετής, δηλαδή μέχρι την τακτική Γενική Συνέλευση του έτους 2008. Η σύνθεσή του είναι η εξής:

- 1) Ιωάννης Λεμπιδάκης, Πρόεδρος
- 2) Κων/νος Περάκης, Αντιπρόεδρος
- 3) Άννα Λεμπιδάκη, Αντιπρόεδρος
- 4) Μιχαήλ Λεμπιδάκης, Διευθύνων Σύμβουλος
- 5) Εμμανουήλ Λεμπιδάκης, Διευθύνων Σύμβουλος
- 6) Ευγενία Τρίκουλη, μέλος
- 7) Μάριος Φερετζάκης, μέλος
- 8) Εμμανουήλ Κυκριλής, μέλος
- 9) Ιωάννης Μελάς, μέλος
- 10) Αριστοτέλης Μπουχαλάκης, ανεξάρτητο μη εκτελεστικό μέλος
- 11) Δημήτριος Αρμάος, ανεξάρτητο μη εκτελεστικό μέλος

3.8 Ανώτατα διευθυντικά στελέχη

Η διεύθυνση εργασιών της εταιρίας ασκείται από τα παρακάτω στελέχη που καλύπτουν τους βασικούς τομείς δραστηριότητας:

- 1) Εμμανουήλ Λεμπιδάκης, ηλεκτρολόγος μηχανικός, Δ/νων Σύμβουλος.
- 2) Μιχαήλ Λεμπιδάκης, χημικός μηχανικός, MBA, Δ/νων Σύμβουλος.
- 3) Άννα Λεμπιδάκη, Οικονομική Δ/τρια.
- 4) Κων/νος Περάκης, Δ/ντης Εισαγωγών.
- 5) Ιωάννης Μελάς, ηλεκτρολόγος μηχανολόγος, M.Sc, Δ/ντης Εργοστασίων.
- 6) Εμμανουήλ Κυκριλής, γεωπόνος, Δ/ντης Μάρκετινγκ Φύλλων και Σωλήνων.
- 7) Ιωάννης Ελευθεράκης, οικονομολόγος, Προϊστάμενος Εφοδιαστικής.
- 8) Ιωάννης Μαρκάκης, λογιστής, Προϊστάμενος Εσωτερικού Ελέγχου
- 9) Αντώνης Δρακωνάκης, ηλεκτρολόγος μηχανικός, Προϊστάμενος Μονάδας Αγροτικών Φύλλων.
- 10) Γεώργιος Βαλεργάκης, λογιστής, Προϊστάμενος Λογιστηρίου.
- 11) Δημήτριος Μανουράς, χημικός μηχανικός, Προϊστάμενος Μονάδας Ανακύκλωσης.
- 12) Γεώργιος Κόρκακας, χημικός μηχανικός, M.Sc., Δ/ντης Μάρκετινγκ Masterbatches.
- 13) Ιωάννης Ανδρουλάκης, Προϊστάμενος Εξαγωγών Masterbatches,
- 14) Δημήτρης Γιακουμάκης, Προϊστάμενος Εξαγωγών Αγροτικών Φύλλων.
- 15) Αλέκος Στεφανόπουλος, γεωπόνος, Προϊστάμενος Πωλήσεων Αγροτικών Φύλλων και Σωλήνων Ηπειρωτικής Ελλάδος.
- 16) Κων/νος Κουτρούμπας, οικονομολόγος, Προϊστάμενος Πωλήσεων Masterbatches νοτίου Ελλάδας.
- 17) Παναγιώτης Καλογεράκης, Πτυχιούχος Επιστήμης Υπολογιστών, M.Sc., Προϊστάμενος Πληροφορικής.
- 18) Κων/νος Διαμαντόπουλος, ηλεκτρονικός μηχανικός, Υπεύθυνος Αιολικού Πάρκου.
- 19) Σταύρος Μεσσαριτάκης, χημικός μηχανικός, M.Sc., προϊστάμενος έρευνας και ανάπτυξης..
- 20) Ιωάννης Μαροπάκης, οικονομολόγος M.B.A.
- 21) Ιωάννης Λαμπρίδης χημικός μηχανικός, Προϊστάμενος Μονάδας παραγωγής Masterbatches.
- 22) Αριστείδης Καπαρουνάκης οικονομολόγος στέλεχος τμήματος εσωτερικού ελέγχου.
- 23) Ιωάννης Ασπирτάκης μηχανικός Προϊστάμενος διασφάλισης ποιότητας.
- 24) Γεώργιος Σπέντζας Προϊστάμενος Μονάδας παραγωγής Σωλήνων.

3.9 Οργανόγραμμα

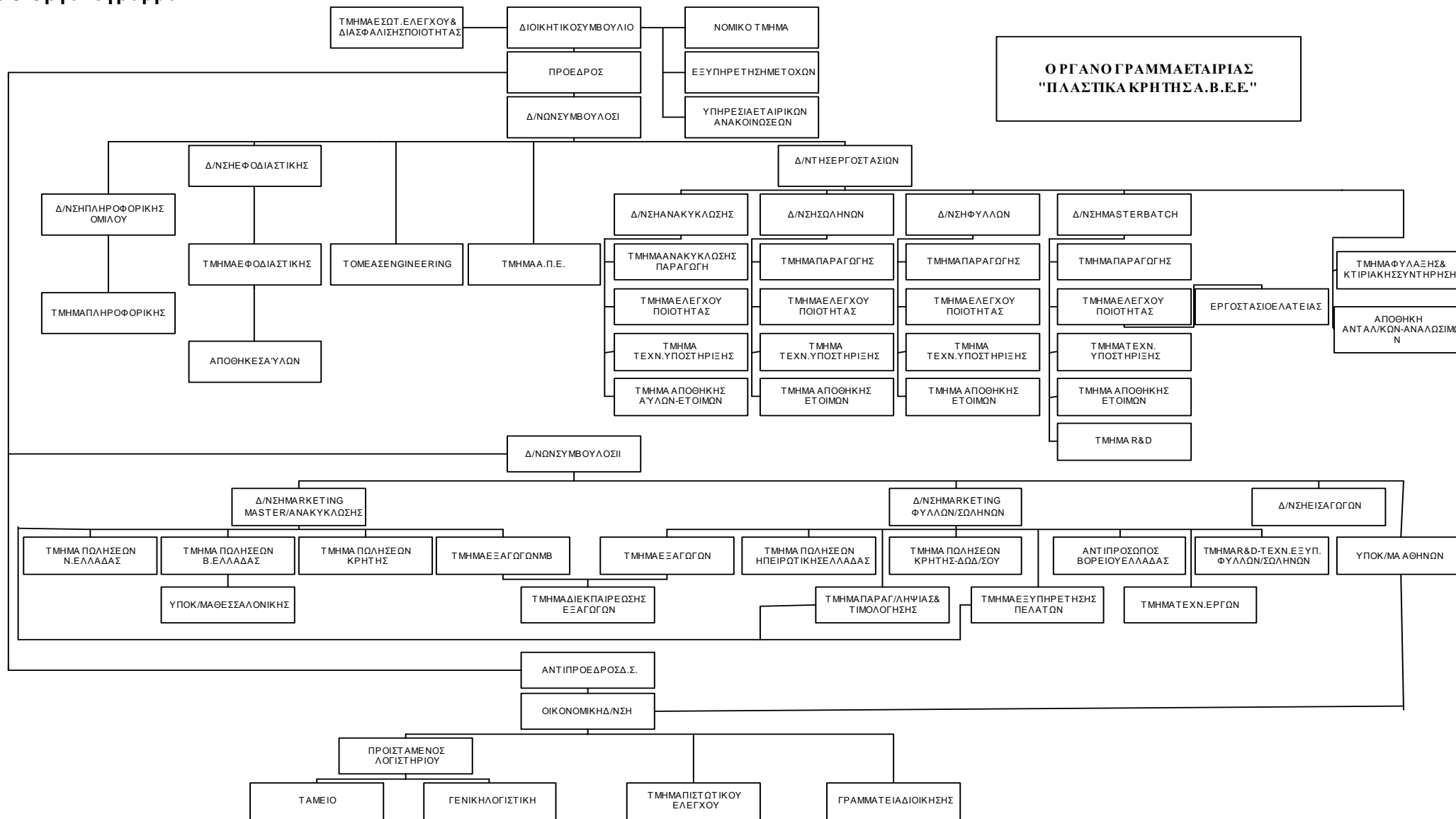

4. Εφαρμοζόμενες αρχές ενοποιήσεως

Η ενοποίηση έγινε με την μέθοδο της ολικής ενοποίησης έχει γίνει απαλοιφή των απαιτήσεων, υποχρεώσεων και των συναλλαγών των εταιριών που περιλαμβάνονται στην ενοποίηση. Οι οικονομικές καταστάσεις των εταιριών που περιλαμβάνονται στην ενοποίηση αφορούν την ίδια διαχειριστική χρήση με όμοια ημερολογιακή διάρκεια.

5. ΣΥΝΔΕΔΕΜΕΝΕΣ ΕΤΑΙΡΙΕΣ

5.1 Θυγατρικές εταιρίες

Η “ΠΛΑΣΤΙΚΑ ΚΡΗΤΗΣ Α.Β.Ε.Ε.” έχει έντεκα θυγατρικές εταιρίες, την “ROMCOLOR 2000 S.A.”, την “ΕΤΕΠΛΑ Α.Ε.”, την “SENKROMA A.S.”, την “GLOBAL COLORS POLSKA S.A.”, την “PLASTIKA KRITIS FAR EAST Ltd”, την “SHANGHAI HITEC PLASTICS S.A.”, την “RAINBOW TECHNOLOGIES Ltd”, την “GUINEMONT B.V.”, την “ GLOBAL COLORS. ZAO.”, την “AGRIPOLYANE S.A.S.U. ” και την “ EGE DOST A.S. ” για τις οποίες παραθέτουμε τις κατωτέρω συνοπτικές πληροφορίες :

α) ROMCOLOR 2000 S.A.

Η Romcolor 2000 SA ιδρύθηκε το Δεκέμβριο του 1994 και έχει έδρα το Βουκουρέστι της Ρουμανίας. Σκοπός της εταιρίας σύμφωνα με το καταστατικό της, είναι η βιομηχανική παραγωγή masterbatches και άλλων πλαστικών προϊόντων και η αντιπροσώπευση και εμπορία πλαστικών πρώτων υλών. Η “ΠΛΑΣΤΙΚΑ ΚΡΗΤΗΣ Α.Β.Ε.Ε. κατέχει το 79,17% του συνολικού μετοχικού κεφαλαίου.

β) ΕΤΕΠΛΑ Α.Ε.

Η εταιρία ΕΤΕΠΛΑ ΑΕ ιδρύθηκε το 1987 με έδρα το Αιγάλεω Αττικής (Αποφ. Νομ.4670/31.7.1987 και Αρ. Μ.Α.Ε. 15577/03/Β/87/059) ενώ από το 1997 η έδρα της Εταιρίας μεταφέρθηκε στο Ηράκλειο Κρήτης. Πρόκειται για εμπορική εταιρία η οποία ασχολείται με την προώθηση προϊόντων της μητρικής. Το 2007 δεν είχε δραστηριότητα..

γ) SENKROMA A.S.

Τον Μάρτιο του 2001 εξαγοράστηκε από τα ΠΛΑΣΤΙΚΑ ΚΡΗΤΗΣ το 73% της εν λόγω Τούρκικης εταιρίας η οποία εξειδικεύεται στην παραγωγή masterbatches. Η ΠΛΑΣΤΙΚΑ ΚΡΗΤΗΣ Α.Β.Ε.Ε. κατέχει το 99,83% του μετοχικού κεφαλαίου. Η SENKROMA έχει έδρα την Κωνσταντινούπολη.

δ) GLOBAL COLORS POLSKA S.A.

Η GLOBAL COLORS POLSKA SA ιδρύθηκε τον Ιούνιο του 2001 με έδρα το Kedzierzyn Kozle της Πολωνίας και την ίδια περίοδο εξαγόρασε τον παραγωγικό κλάδο masterbatches της τοπικής βιομηχανίας Poli-Chem. Τα ΠΛΑΣΤΙΚΑ ΚΡΗΤΗΣ κατέχουν το 100% του μετοχικού κεφαλαίου.

ε) PLASTIKA KRITIS FAR EAST LTD

Η PLASTIKA KRITIS FAR EAST LTD ιδρύθηκε τον Μάρτιο του 1997 με έδρα τη Λευκωσία της Κύπρου. Πρόκειται για εταιρία holding μέσω της οποίας πραγματοποιήθηκε η επένδυση στην Κίνα. Η ΠΛΑΣΤΙΚΑ ΚΡΗΤΗΣ Α.Β.Ε.Ε. ελέγχει το 95,56% του μετοχικού κεφαλαίου.

στ) GUINEMONT B.V.

Εταιρία holding με έδρα την Ολλανδία.

ζ) RAINBOW TECHNOLOGIES Ltd

Πρόκειται για Κυπριακή εταιρία παροχής υπηρεσιών που παρέχει τεχνολογική υποστήριξη στις θυγατρικές του εξωτερικού.

η) SHANGHAI HITEC PLASTICS S.A.

Η SHANGHAI HITEC PLASTICS S.A. ξεκίνησε τη λειτουργία της το 2003 με έδρα τη Σαγκάη της Κίνας. Παράγει πλαστικά φύλλα για αγροτικές εφαρμογές και γεωμεμβράνες.

θ) GLOBAL COLORS ZAO

Εταιρία παραγωγής masterbatches με έδρα την Αγία Πετρούπολη της Ρωσίας. Εξαγοράστηκε το 85% της εταιρίας τον Αύγουστο του 2007. Τον Δεκέμβριο εξαγοράστηκε επιπλέον ποσοστό 14%. Τον Αύγουστο του 2008 η κατά 99% (έμμεση συμμετοχή μέσω της Rainbow Technologies LTD που εδρεύει στην Κύπρο) θυγατρική εταιρεία STALKER G.C. O.O.O. η οποία εδρεύει στην Αγία Πετρούπολη της Ρωσίας, άλλαξε επωνυμία σε **Global Colors z.a.o.**

ι) AGRIPOLYANE S.A.S.U.

Στις 13/12/2006 με απόφαση του Εμπορικού Δικαστηρίου του St Etienne της Γαλλίας κατοχυρώθηκε στη Μητρική Εταιρεία έναντι του ποσού των 500.000 ευρώ το ενεργητικό (εξοπλισμός, αποθέματα, φήμη και πελατεία) των εταιριών **Polyane** και **Prolene** που βρίσκονταν σε εκκαθάριση εν λειτουργία. Οι δύο εταιρίες δραστηριοποιούνταν στην παραγωγή αγροτικών φύλλων και κατείχαν μερίδιο άνω του 50% στη γαλλική αγορά φύλλων κάλυψης θερμοκηπίων, ενώ πραγματοποιούσαν και σημαντικές εξαγωγές.

Στη συνέχεια, ιδρύθηκε στη Γαλλία με έδρα το Saint Chamond, η εταιρεία **S.P.F.P. SAS** - κατά 100% θυγατρική της Μητρικής Εταιρείας - με μετοχικό κεφάλαιο 1.500.000 ευρώ, η οποία υπεισήλθε στα δικαιώματα της από 13/12/2006 απόφασης και εξαγόρασε το ενεργητικό των δύο εταιριών (**Polyane** και **Prolene**). Τον Ιούνιο 2007 έγινε αλλαγή επωνυμίας της θυγατρικής **S.P.F.P. SAS** σε **AGRIPOLYANE S.A.S.U.**

ια) EGE DOST S.A.

Τον Ιανουάριο του 2007 συστήθηκε η εταιρεία με την επωνυμία Ege Dost με έδρα την Αττάλεια της Τουρκίας με σκοπό την προώθηση και διανομή των αγροτικών φύλλων της εταιρείας μας στην Τουρκική αγορά. Συμμετέχει η εταιρία άμεσα με ποσοστό 99,99%.

11. ΧΡΗΜΑΤΙΣΤΗΡΙΑΚΑ ΣΤΟΙΧΕΙΑ ΓΙΑ ΤΗ ΜΕΤΟΧΗ

Στον παρακάτω πίνακα παρουσιάζεται η εξέλιξη της χρηματιστηριακής τιμής και του μηνιαίου όγκου συναλλαγών:

ΗΜΕΡΟΜΗΝΙΑ	ΤΙΜΗ ΤΕΛΟΥΣ ΜΗΝΑ	ΑΞΙΑ ΜΗΝΙΑΙΟΥ ΟΓΚΟΥ ΣΥΝΓΩΝ ΧΙΛ. €	ΓΕΝΙΚΟΣ ΔΕΙΚΤΗΣ
31/01/2008	4,46	502,21	4.362,79
29/02/2008	4,3	123,81	4.133,03
31/03/2008	4,32	1.418,24	3.985,97
30/04/2008	4,9	363,85	4.214,16
31/05/2008	5,06	583,56	4.176,51
30/06/2008	4,7	239,25	3.439,17
31/07/2008	4	97,56	3.394,64
31/08/2008	4,04	118,65	3.292,69
30/09/2008	3,9	473,87	2.856,47
31/10/2008	3,14	225,57	2.060,31
30/11/2008	2,85	188,5	1.913,52
31/12/2008	2,93	248,21	1.786,51

ΤΙΜΗ ΜΕΤΟΧΗΣ

ΙΣΤΟΡΙΚΟ ΓΡΑΦΗΜΑ ΑΠΟ 1/1/2008 ΕΩΣ 31/12/2008



ΠΛΑΣΤΙΚΑ ΚΡΗΤΗΣ VS ΓΕΝΙΚΟΣ ΔΕΙΚΤΗΣ

