

ΠΛΑΣΤΙΚΑ ΚΡΗΤΗΣ Α.Β.Ε.Ε.

ΕΤΗΣΙΟ ΕΝΗΜΕΡΩΤΙΚΟ ΔΕΛΤΙΟ ΧΡΗΣΗΣ 2007

**ΤΟ ΠΑΡΟΝ ΕΤΗΣΙΟ ΔΕΛΤΙΟ ΣΥΝΤΑΧΘΗΚΕ ΣΥΜΦΩΝΑ ΜΕ ΤΙΣ ΔΙΑΤΑΞΕΙΣ
ΤΗΣ ΥΠ' ΑΡΙΘΜ. 5/204/14.11.2000 ΑΠΟΦΑΣΕΩΣ ΤΟΥ Δ.Σ. ΤΗΣ ΕΠΙΤΡΟΠΗΣ
ΚΕΦΑΛΑΙΑΓΟΡΑΣ ΣΕ ΣΥΝΔΥΑΣΜΟ ΜΕ ΤΗΝ ΥΠ' ΑΡΙΘΜ. 7/372/15.2.2006
ΑΠΟΦΑΣΗ ΤΟΥ Δ.Σ. ΤΗΣ ΕΠΙΤΡΟΠΗΣ ΚΕΦΑΛΑΙΑΓΟΡΑΣ**

Βάσει των Διεθνών Προτύπων Χρηματοοικονομικής Πληροφόρησης

Το παρόν Ετήσιο Ενημερωτικό Δελτίο Χρήσης 2007 βρίσκεται στη διάθεση του επενδυτικού κοινού, σε έντυπη μορφή στα γραφεία της εταιρίας και σε ηλεκτρονική μορφή στη διεύθυνση της εταιρίας www.plastikakritis.com.

Π Ε Ρ Ι Ε Χ Ο Μ Ε Ν Α		Σελ.
	Έκθεση του Διοικητικού Συμβουλίου προς τους Μετόχους.....	3
	Επεξηγηματική Έκθεση Διοικητικού Συμβουλίου (παρ. 1 άρθρ. 11α του ν. 3371/2005)	5
	Έκθεση Ελέγχου Ανεξάρτητου Ορκωτού Ελεγκτή Λογιστή.....	7
1.	Ισολογισμός της 31 ^{ης} Δεκεμβρίου 2007.....	9
2.	Κατάσταση Λογαριασμού Αποτελεσμάτων Χρήσεως 2007.....	10
3.	Κατάσταση Μεταβολών Καθαρής Θέσης Χρήσεως 2007.....	11
4.	Κατάσταση Ταμιακών Ροών Χρήσεως 2007.....	14
5.	Γενικές πληροφορίες για την εταιρεία.....	17
6.	Οι σημαντικές λογιστικές αρχές που χρησιμοποιεί η εταιρεία.....	18
7.	Διαχείριση κινδύνου.....	24
8.	Σημαντικές εκτιμήσεις της διοίκησης.....	25
9.	Σημειώσεις επί των Οικονομικών Καταστάσεων Χρήσεως 2007.....	26
	1. Ενσώματα Πάγια	27
	2. Άυλα περιουσιακά στοιχεία	31
	3. Συμμετοχές σε θυγατρικές και συγγενείς εταιρείες	32
	4. Διαθέσιμα προς πώληση χρηματοοικονομικά περιουσιακά στοιχεία	34
	5. Λοιπές μακροπρόθεσμες απαιτήσεις	35
	6. Αποθέματα	35
	7. Πελάτες	36
	8. Λοιπές βραχυπρόθεσμες απαιτήσεις	36
	9. Ταμιακά διαθέσιμα και ισοδύναμα	37
	10. Μετοχικό Κεφάλαιο και Υπέρ το Άρτιο	37
	11. Λοιπά Αποθεματικά Καθαρής Θέσης	37
	12. Δανεισμός	38
	13. Αναβαλλόμενος φόρος εισοδήματος	39
	14. Προβλέψεις για παροχές στους εργαζομένους	40
	15. Λοιπές προβλέψεις	41
	16. Επιχορηγήσεις περιουσιακών στοιχείων	42
	17. Λοιπές υποχρεώσεις	42
	18. Πληροφόρηση κατά τομέα	42
	19. Άλλα έσοδα	44
	20. Έξοδα	44
	21. Χρηματοοικονομικό κόστος	45
	22. Κέρδη / Ζημίες από χρηματοοικονομικά στοιχεία	45
	23. Φόρος εισοδήματος	45
	24. Συναλλαγές με συνδεδεμένα μέρη	46
	25. Δεσμεύσεις και ενδεχόμενες υποχρεώσεις	47
	26. Ανέλεγκτες φορολογικά χρήσεις	47
	27. Γεγονότα μετά την ημερομηνία Ισολογισμού	47
10.	Πληροφορίες για τη σύνταξη του Ενημερωτικού Δελτίου και τους Ορκωτούς της Εταιρίας	48
11.	Χρηματιστηριακά Στοιχεία για τη Μετοχή	64
12.	Πληροφορίες άρθρου 10 Ν.3401/2005	67

ΕΚΘΕΣΗ ΤΟΥ ΔΙΟΙΚΗΤΙΚΟΥ ΣΥΜΒΟΥΛΙΟΥ
Προς την Ετήσια Τακτική Γενική Συνέλευση των μετόχων της Εταιρείας

Κυρίες και κύριοι μέτοχοι,

Το 2007 ήταν μια δύσκολη χρονιά για την Ευρωπαϊκή βιομηχανία πλαστικών λόγω των υψηλών τιμών των πρώτων υλών και του ισχυρού ευρώ.

Μέσα σ' αυτό το πλαίσιο, θεωρούμε ιδιαίτερη επιτυχία ότι η εταιρία μας κατάφερε να αυξήσει σημαντικά τις πωλήσεις της και να διατηρήσει το επίπεδο των κερδών. Αποδεικνύει το δυναμισμό που υπάρχει και τις σωστές στρατηγικές επιλογές που έχουν γίνει.

Πιο συγκεκριμένα :

- Οι ενοποιημένες πωλήσεις αυξήθηκαν από 103 σε 138 εκ. ευρώ (αύξηση 33,9%) ενώ οι πωλήσεις της μητρικής αυξήθηκαν από 77 σε 94 εκ. ευρώ (αύξηση 21,2%). Η αύξηση των πωλήσεων προήλθε τόσο από οργανική ανάπτυξη όλων των εταιριών του ομίλου όσο και από τις εξαγορές που πραγματοποιήθηκαν στα τέλη του 2006 στη Γαλλία και τη Ρωσία.
- Τα ενοποιημένα καθαρά κέρδη μετά από φόρους και δικαιώματα μειοψηφίας ανήλθαν σε 9,1 εκ. ευρώ, αυξημένα κατά 15% σε σχέση με το 2006. Μέρος, πάντως, των κερδών προέρχεται από έκτακτα κέρδη λόγω πώλησης μειοψηφικής συμμετοχής σε εταιρία του εξωτερικού από τη θυγατρική Guinumont BV και υπεραξίας που προέκυψε από την εξαγορά των εταιριών Polyane & Prolene στη Γαλλία.
- Τα κέρδη μετά τους φόρους της μητρικής διατηρήθηκαν στα ίδια περίπου επίπεδα με το 2006, στο ύψος των 6,7 εκ. ευρώ.

Όλες οι κατηγορίες προϊόντων μας (αγροτικά φύλλα, masterbatches, σωλήνες, γεωμεμβράνες, προϊόντα ανακύκλωσης) εμφάνισαν θετικό αποτέλεσμα, βεβαίως οι δύο βασικές κατηγορίες, τα αγροτικά φύλλα και τα masterbatches καθώς και η αιολική ενέργεια συνεισέφεραν το μεγαλύτερο μέρος των κερδών.

Από τις θυγατρικές μας εταιρίες :

- Τα καλύτερα αποτελέσματα εμφάνισε η ROMCOLOR 2000 στη Ρουμανία, με πωλήσεις 8,6 εκ. ευρώ και κέρδη προ φόρων ύψους 1,4 εκ. ευρώ. Η εταιρία προετοιμάζει επένδυση για μεταγκατάσταση σε νέο εργοστάσιο που αναμένεται να ολοκληρωθεί μέχρι τα τέλη του 2009. Η εισαγωγή της στο Χρηματιστήριο Βουκουρεστίου έχει αναβληθεί λόγω των δυσμενών συνθηκών στις χρηματαγορές.
- Η G.C.P. στην Πολωνία είχε επίσης ικανοποιητικά κέρδη που έφτασαν τα 0,6 εκ. ευρώ προ φόρων, σε πωλήσεις 8,5 εκ. ευρώ, και συνεχίζει τη θετική αναπτυξιακή της πορεία.
- Η SENKROMA στην Τουρκία είχε σημαντική βελτίωση της κερδοφορίας της που έφτασε τα 0,3 εκ. ευρώ σε πωλήσεις 7,3 εκ. ευρώ, μέρος των οποίων από βιομηχανική δραστηριότητα και μέρος από εμπορική διάθεση στην Τουρκία προϊόντων παραγωγής άλλων εταιριών του ομίλου.
- Η Shanghai HiTeC Plastics στην Κίνα συνέχισε την ανοδική της πορεία και πραγματοποίησε πωλήσεις 12,3 εκ. ευρώ και κέρδη προ φόρων ύψους 0,4 εκ. ευρώ. Εδραιώνει τη φήμη της στην Κινέζικη αγορά, αυξάνει τις εξαγωγές της και εισέρχεται σε νέους τομείς. Ήδη σχεδιάζουμε νέες επενδύσεις που αναμένεται να τεθούν σε λειτουργία το 2009.
- Η Agripolyane στη Γαλλία βρίσκεται σε φάση εκσυγχρονισμού και αναδιάρθρωσης, μια που η εταιρία εξαγοράστηκε σε κατάσταση εκκαθάρισης εν λειτουργία. Οι πωλήσεις της έφτασαν τα 21 εκ. ευρώ. Υπήρξαν πολλά έκτακτα έξοδα που οδήγησαν σε ζημία ύψους 1,1 εκ. ευρώ. Ζημίες, μικρότερου ύψους, αναμένουμε και για τη χρήση 2008.
- Τέλος, η Stalker G.C. στη Ρωσία αντιμετωπίζει ακόμα κάποια προβλήματα «νηπιακής ηλικίας», κυρίως οργανωτικής φύσης, και εμφάνισε ζημία ύψους 0,1 εκ. ευρώ σε πωλήσεις 2,4 εκ. ευρώ. Προωθείται συγχώνευση με την εμπορική εταιρία RGC ο.ο.ο. που διανέμει από χρόνια τα προϊόντα της εταιρίας μας στη ρωσική αγορά.

Κατά τη διάρκεια του 2007 υλοποιήθηκαν μια σειρά από επενδύσεις στο εργοστάσιό μας στο Ηράκλειο, με σημαντικότερες την εγκατάσταση μεγάλης γραμμής παραγωγής masterbatches, το κέντρο logistics στη

ΒΙ.ΠΕ. Σίνδου (Θεσσαλονίκη) και μια νέα γραμμή πλυντηρίων στη μονάδα ανακύκλωσης πλαστικών για αύξηση της δυναμικότητας.

Η χρηματοοικονομική διάρθρωση της εταιρίας και του ομίλου είναι εξαιρετικά ισχυρή, με ενοποιημένα ίδια κεφάλαια ύψους 93,2 εκ. ευρώ, που αντιστοιχούν στο 63,2% του ενεργητικού. Το γεγονός αυτό, σε συνδυασμό με το σωστό «πλασάρισμα» στη διεθνή σκακιέρα, μας επιτρέπει να ατενίζουμε το μέλλον με σιγουριά και αισιοδοξία.

Σε σχέση με πιθανούς κινδύνους στους οποίους η εταιρία είναι εκτεθειμένη, σημειώνουμε τα ακόλουθα :

- Η εταιρία και οι θυγατρικές της υπόκεινται σε κινδύνους μεταβολής τιμών των πρώτων υλών που είναι παράγωγα του πετρελαίου καθώς και συναλλαγματικών ισοτιμιών, αφού σημαντικό μέρος των ενοποιημένων πωλήσεων είναι σε δολάρια ΗΠΑ, λεί Ρουμανίας, ζλότυ Πολωνίας, γιουάν Κίνας και ρούβλι Ρωσίας, των οποίων οι ισοτιμίες με το ευρώ μεταβάλλονται.
- Η εταιρία εκτίθεται επίσης σε πιστωτικό κίνδυνο λόγω της παροχής εμπορικών πιστώσεων στους πελάτες της, όμως υπάρχει εσωτερικό σύστημα προσεκτικής παρακολούθησης και ελέγχου των πιστώσεων για περιορισμό του κινδύνου, ενώ μέρος των εξαγωγών της μητρικής εταιρίας ασφαρίζεται στον Ο.Α.Ε.Π. Πρέπει επίσης να σημειωθεί ότι κανένας πελάτης του ομίλου (πλην της ΔΕΗ) δεν υπερβαίνει σε κύκλο εργασιών το 2 % των ενοποιημένων πωλήσεων.
- Η ισχυρή χρηματοοικονομική θέση, οι ταμειακές ροές και τα εγκεκριμένα χρηματοδοτικά όρια της εταιρίας με ισχυρές τράπεζες με τις οποίες έχει άπογη συνεργασία για πολλά χρόνια, εξασφαλίζουν ότι δεν υφίσταται κίνδυνος ρευστότητας και ταμειακών ροών.

Στα επενδυτικά μας πλάνα του 2008-2009 περιλαμβάνονται μεγάλη γραμμή παραγωγής για μαύρα masterbatches στο εργοστάσιο Ηρακλείου (αναμένεται έναρξη λειτουργίας τον Απρίλιο 2008), επέκταση του εργοστασίου Πολωνίας και εγκατάσταση 2 νέων γραμμών παραγωγής, κατασκευή νέου εργοστασίου στη Ρουμανία, αγορά ή ενοικίαση νέου χώρου παραγωγής στην Αγία Πετρούπολη της Ρωσίας και νέα γραμμή παραγωγής στο εργοστάσιο της Σαγκάης. Μια σειρά από επενδύσεις εκσυγχρονισμού γίνονται επίσης στο εργοστάσιο της Γαλλίας.

Για το 2008, έχουν υλοποιηθεί όλες οι επενδύσεις που είχαν σχεδιασθεί στο εργοστάσιο Ηρακλείου και έχουμε αυξημένη δυναμικότητα για να κατακτήσουμε νέες αγορές. Τα προϊόντα μας έχουν διεθνή φήμη και αναγνώριση, οι οικονομίες κλίμακας λόγω του μεγέθους του ομίλου αλλά και η καθετοποιημένη παραγωγική δομή της εταιρίας εξασφαλίζουν ανταγωνιστικό κόστος ενώ το τμήμα Έρευνας-Ανάπτυξης συνεχώς «τροφοδοτεί» τη φαρέτρα της εταιρίας με νέα προϊόντα.

Αναμένουμε οι ενοποιημένες πωλήσεις μας το 2008 να φθάσουν τα 145 - 150 εκ. ευρώ και τα ενοποιημένα κέρδη μετά τους φόρους και τα δικαιώματα μειοψηφίας τα 9 - 10 εκ. ευρώ.

Το Διοικητικό Συμβούλιο,

Ηράκλειο Κρήτης, 27 Μαρτίου 2008

ΕΠΕΞΗΓΗΜΑΤΙΚΗ ΕΚΘΕΣΗ ΔΙΟΙΚΗΤΙΚΟΥ ΣΥΜΒΟΥΛΙΟΥ**(παρ.1 άρθρ. 11α του ν.3371/2005)**

Η παρούσα επεξηγηματική έκθεση του Διοικητικού Συμβουλίου της εταιρείας ΠΛΑΣΤΙΚΑ ΚΡΗΤΗΣ ΑΒΕΕ προς την Τακτική Γενική Συνέλευση των Μετόχων της περιλαμβάνει αναλυτικές πληροφορίες σύμφωνα με τις διατάξεις της παραγράφου 1 του άρθρου 11α του ν. 33371/2005.

1. Διάρθρωση μετοχικού κεφαλαίου της Εταιρείας.

Το μετοχικό κεφάλαιο της εταιρείας ανέρχεται σε Euro 8.761.344,00 διαιρούμενο σε 27.379.200 κοινές ονομαστικές μετοχές, ονομαστικής αξίας 0,32 ευρώ ανά μετοχή. Όλες οι μετοχές είναι εισηγμένες προς διαπραγμάτευση στην Αγορά Αξιών του Χρηματιστηρίου Αθηνών, στην κατηγορία Μεσαίας και Μικρής Κεφαλαιοποίησης. Οι μετοχές της εταιρείας είναι κοινές ονομαστικές με δικαίωμα ψήφου.

2. Περιορισμοί στη μεταβίβαση μετοχών της Εταιρείας.

Η μεταβίβαση των μετοχών της εταιρείας γίνεται όπως ορίζει ο νόμος και δεν υφίστανται περιορισμοί στη μεταβίβαση από το καταστατικό της.

3. Σημαντικές άμεσες ή έμμεσες συμμετοχές κατά την έννοια των διατάξεων του Π.Δ. 51/1992.

Με ημερομηνία 30/05/2008 ο κος Εμμανουήλ Λεμπιδάκης κατέχει ποσοστό 26,45%, ο κος Μιχαήλ Λεμπιδάκης κατέχει ποσοστό 25,23% και η κα Μαρία Φερετζάκη κατέχει ποσοστό 7,3% του μετοχικού κεφαλαίου της εταιρείας. Κανένα άλλο φυσικό ή νομικό πρόσωπο δεν κατέχει ποσοστό μεγαλύτερο του 5% του μετοχικού κεφαλαίου

4. Μετοχές παρέχουσες ειδικά δικαιώματα ελέγχου.

Δεν υφίστανται μετοχές της εταιρείας που παρέχουν στους κατόχους τους ειδικά δικαιώματα ελέγχου.

5. Περιορισμοί στο δικαίωμα ψήφου.

Δεν προβλέπονται από το καταστατικό της εταιρείας περιορισμοί στο δικαίωμα ψήφου.

6. Συμφωνίες μεταξύ των μετόχων της εταιρείας.

Δεν είναι γνωστές στην Εταιρεία ούτε προβλέπεται στο Καταστατικό της δυνατότητα συμφωνιών μετόχων που συνεπάγεται περιορισμούς στη μεταβίβαση των μετοχών ή περιορισμούς στην άσκηση δικαιωμάτων ψήφου.

7. Κανόνες διορισμού και αντικατάστασης μελών του Διοικητικού Συμβουλίου και τροποποίησης του καταστατικού που διαφοροποιούνται από τα προβλεπόμενα στον Κ.Ν. 2190/20.

Οι κανόνες που προβλέπει το Καταστατικό της Εταιρείας για το διορισμό και την αντικατάσταση των μελών του Διοικητικού Συμβουλίου της και την τροποποίηση των διατάξεων του Καταστατικού της δεν διαφοροποιούνται από τα προβλεπόμενα στον Κ.Ν. 2190/20.

8. Αρμοδιότητα του Διοικητικού Συμβουλίου ή ορισμένων μελών του για έκδοση νέων μετοχών ή την αγορά ιδίων μετοχών.

α) Σύμφωνα με τις διατάξεις του άρθρου 17 του καταστατικού της, το Διοικητικό Συμβούλιο της εταιρείας υποβάλλει στην Γενική Συνέλευση τις προτάσεις για τροποποίηση του καταστατικού της εταιρείας, για αύξηση του μετοχικού κεφαλαίου και έτσι αποφασίζει η Γενική Συνέλευση για την αύξηση του μετοχικού κεφαλαίου της εταιρείας. β) Σύμφωνα με τις διατάξεις του άρθρου 13 παρ. 9 και 23α του Κ.Ν. 2190/1920, με απόφαση της Γενικής Συνέλευσης μπορεί να θεσπισθεί πρόγραμμα διάθεσης μετοχών στα μέλη του Διοικητικού Συμβουλίου και σε επιλεγμένα στελέχη, με τη μορφή δικαιώματος προαίρεσης αγοράς μετοχών κατά τους ειδικότερους όρους της απόφασης αυτής. Η απόφαση της Γενικής Συνέλευσης ορίζει, τον ανώτατο αριθμό των μετοχών που μπορεί να εκδοθούν, ο οποίος βάσει νόμου δεν μπορεί να υπερβαίνει το 1/10 των υφισταμένων μετοχών, την τιμή και τους όρους διάθεσης των μετοχών στους δικαιούχους. Η Γενική Συνέλευση έχει διατηρήσει το δικαίωμα καθορισμού των δικαιούχων του προγράμματος για κάθε έτος που έπεται του πρώτου έτους ωρίμανσης των δικαιωμάτων. γ) Σύμφωνα με τις διατάξεις των παραγράφων 5 έως 13 του άρθρου 16 του Κ.Ν. 2190/1920, οι εισηγμένες στο Χρηματιστήριο Αθηνών εταιρείες μπορούν, με απόφαση της Γενικής Συνέλευσης των μετόχων τους, να αποκτούν ίδιες

μετοχές μέσω του Χρηματιστηρίου Αθηνών μέχρι ποσοστού 10% του συνόλου των μετοχών τους, με σκοπό τη στήριξη της χρηματιστηριακής τιμής τους και με τους ειδικότερους όρους και διαδικασίες των ως άνω παραγράφων του Κ.Ν. 2190/1920.

9. Σημαντική συμφωνία που έχει συνάψει η εταιρεία και η οποία τίθεται σε ισχύ, τροποποιείται ή λήγει σε περίπτωση αλλαγής στον έλεγχο της εταιρείας κατόπιν δημόσιας πρότασης και τα αποτελέσματα της συμφωνίας αυτής. Δεν υφίσταται τέτοια συμφωνία.

10. Συμφωνίες με μέλη του Διοικητικού Συμβουλίου ή το προσωπικό της Εταιρείας. Δεν υπάρχουν συμφωνίες της Εταιρείας με μέλη του Διοικητικού Συμβουλίου της ή με το προσωπικό της, οι οποίες να προβλέπουν την καταβολή αποζημίωσης ειδικά σε περίπτωση παραίτησης ή απόλυσης χωρίς βάσιμο λόγο ή τερματισμού της θητείας ή της απασχόλησής τους εξαιτίας δημόσιας πρότασης.

ΕΚΘΕΣΗ ΕΛΕΓΧΟΥ ΑΝΕΞΑΡΤΗΤΟΥ ΟΡΚΩΤΟΥ ΕΛΕΓΚΤΗ ΛΟΓΙΣΤΗ

Προς τους Μετόχους της
ΠΛΑΣΤΙΚΑ ΚΡΗΤΗΣ - ΑΝΩΝΥΜΗ ΒΙΟΜΗΧΑΝΙΚΗ & ΕΜΠΟΡΙΚΗ ΕΤΑΙΡΕΙΑ

Έκθεση επί των Οικονομικών Καταστάσεων

Ελέγξαμε τις συνημμένες εταιρικές και ενοποιημένες Οικονομικές Καταστάσεις της **ΠΛΑΣΤΙΚΑ ΚΡΗΤΗΣ - ΑΝΩΝΥΜΗ ΒΙΟΜΗΧΑΝΙΚΗ & ΕΜΠΟΡΙΚΗ ΕΤΑΙΡΕΙΑ** (η Εταιρεία), που αποτελούνται από τον ισολογισμό της 31^{ης} Δεκεμβρίου 2007 και τις καταστάσεις αποτελεσμάτων, μεταβολών ιδίων κεφαλαίων και ταμειακών ροών της χρήσεως που έληξε την ημερομηνία αυτή καθώς και περιήληψη των σημαντικών λογιστικών πολιτικών και λοιπές επεξηγηματικές σημειώσεις.

Ευθύνη Διοίκησης για τις Οικονομικές Καταστάσεις

Η Διοίκηση της εταιρείας έχει την ευθύνη για την κατάρτιση και εύλογη παρουσίαση αυτών των Οικονομικών Καταστάσεων σύμφωνα με τα Διεθνή Πρότυπα Χρηματοοικονομικής Πληροφόρησης, όπως αυτά έχουν υιοθετηθεί από την Ευρωπαϊκή Ένωση. Η ευθύνη αυτή περιλαμβάνει σχεδιασμό, εφαρμογή και διατήρηση συστήματος εσωτερικού ελέγχου σχετικά με την κατάρτιση και εύλογη παρουσίαση οικονομικών καταστάσεων, απαλλαγμένων από ουσιώδη ανακρίβεια, που οφείλεται σε απάτη ή λάθος. Η ευθύνη αυτή περιλαμβάνει επίσης την επιλογή και εφαρμογή κατάλληλων λογιστικών πολιτικών και την διενέργεια λογιστικών εκτιμήσεων που είναι λογικές για τις περιστάσεις.

Ευθύνη Ελεγκτή

Δική μας ευθύνη είναι η έκφραση γνώμης επί αυτών των Οικονομικών Καταστάσεων, με βάση τον έλεγχο μας. Διενεργήσαμε τον έλεγχο σύμφωνα με τα Ελληνικά Ελεγκτικά Πρότυπα, που είναι εναρμονισμένα με τα Διεθνή Ελεγκτικά Πρότυπα. Τα Πρότυπα αυτά απαιτούν τη συμμόρφωσή μας με τους κανόνες δεοντολογίας και το σχεδιασμό και διενέργεια του ελέγχου μας με σκοπό την εύλογη διασφάλιση ότι οι οικονομικές καταστάσεις είναι απαλλαγμένες από ουσιώδη ανακρίβεια.

Ο έλεγχος περιλαμβάνει τη διενέργεια διαδικασιών για την συγκέντρωση ελεγκτικών τεκμηρίων, σχετικά με τα ποσά και τις πληροφορίες που περιλαμβάνονται στις οικονομικές καταστάσεις. Οι διαδικασίες επιλέγονται κατά την κρίση του ελεγκτή και περιλαμβάνουν την εκτίμηση του κινδύνου ουσιώδους ανακρίβειας των οικονομικών καταστάσεων, λόγω απάτης ή λάθους. Για την εκτίμηση του κινδύνου αυτού, ο ελεγκτής λαμβάνει υπόψη το σύστημα εσωτερικού ελέγχου σχετικά με την κατάρτιση και εύλογη παρουσίαση των οικονομικών καταστάσεων, με σκοπό το σχεδιασμό ελεγκτικών διαδικασιών για τις περιστάσεις και όχι για την έκφραση γνώμης επί της αποτελεσματικότητας του συστήματος εσωτερικού ελέγχου της εταιρείας. Ο έλεγχος περιλαμβάνει επίσης την αξιολόγηση της καταλληλότητας των λογιστικών πολιτικών που εφαρμόστηκαν και του εύλογου των εκτιμήσεων που έγιναν από τη Διοίκηση, καθώς και αξιολόγηση της συνολικής παρουσίασης των οικονομικών καταστάσεων.

Πιστεύουμε ότι τα ελεγκτικά τεκμήρια που έχουμε συγκεντρώσει είναι επαρκή και κατάλληλα για τη θεμελίωση της γνώμης μας.

Γνώμη

Κατά τη γνώμη μας, οι συνημμένες Οικονομικές Καταστάσεις παρουσιάζουν εύλογα από κάθε ουσιώδη άποψη την οικονομική κατάσταση της Εταιρείας και του Ομίλου κατά την 31 Δεκεμβρίου 2007, την χρηματοοικονομική τους επίδοση και τις Ταμειακές τους Ροές για τη χρήση που έληξε την ημερομηνία αυτή σύμφωνα με τα Διεθνή Πρότυπα Χρηματοοικονομικής Πληροφόρησης, όπως αυτά υιοθετήθηκαν από την Ευρωπαϊκή Ένωση.

Χωρίς να διατυπώνουμε επιφύλαξη ως προς τα συμπεράσματα του ελέγχου μας, εφιστούμε την προσοχή σας στη σημείωση 26 που παρατίθεται στις Σημειώσεις των οικονομικών καταστάσεων, στην οποία γίνεται αναφορά στο γεγονός ότι υφίστανται φορολογικές δηλώσεις - τόσο της Μητρικής εταιρείας όσο και των θυγατρικών εταιρειών της που περιλαμβάνονται στην ενοποίηση - οι οποίες δεν έχουν εξετασθεί από τις φορολογικές αρχές, με συνέπεια να υπάρχει το ενδεχόμενο επιβολής πρόσθετων φόρων και προσαυξήσεων κατά το χρόνο που θα εξετασθούν και οριστικοποιηθούν. Η έκβαση του φορολογικού ελέγχου δεν είναι δυνατόν να προβλεφθεί στο παρόν στάδιο και ως εκ' τούτου δεν έχει γίνει οποιαδήποτε πρόβλεψη στις οικονομικές καταστάσεις σε σχέση με το θέμα αυτό.

Αναφορά επί άλλων νομικών και κανονιστικών θεμάτων.

Το περιεχόμενο της Έκθεσης του Διοικητικού Συμβουλίου είναι συνεπές με τις συνημμένες οικονομικές καταστάσεις.

Αθήνα, 28^η Μαρτίου 2008

Ο Ορκωτός Ελεγκτής Λογιστής

Δημήτριος Χ. Σμαΐλης

Α.Μ. Σ.Ο.Ε.Λ. 12221



ΟΡΚΩΤΟΙ ΕΛΕΓΚΤΕΣ ΛΟΓΙΣΤΕΣ

Φωκ. Νέγρη 3, Αθήνα

(Ποσά σε χιλιάδες ευρώ)

1. Ισολογισμός της 31ης Δεκεμβρίου	Ενοποιημένα Στοιχεία		Εταιρεία		
	2007	2006	2007	2006	
	<i>Σημ.</i>				
ΠΕΡΙΟΥΣΙΑΚΑ ΣΤΟΙΧΕΙΑ					
Μη κυκλοφορούντα περιουσιακά στοιχεία					
Ενσώματα πάγια	1	63.620	51.118	50.183	39.043
Άυλα περιουσιακά στοιχεία	2	526	465	97	130
Επενδύσεις σε συγγενείς επιχειρήσεις	3	47	1.048	12.352	11.738
Διαθέσιμα για πώληση χρηματοοικονομικά στοιχεία	4	282	239	144	144
Λοιπές απαιτήσεις	5	948	922	132	132
		65.423	53.792	62.908	51.187
Κυκλοφορούντα περιουσιακά στοιχεία					
Αποθέματα	6	29.320	19.821	17.163	13.043
Πελάτες	7	42.503	39.583	43.873	38.801
Λοιπές απαιτήσεις & μεταβατικοί λογαριασμοί	8	5.870	4.670	3.421	4.105
Διαθέσιμα για πώληση χρηματοοικονομικά στοιχεία	4	503	588	492	588
Ταμιακά διαθέσιμα και ισοδύναμα	9	3.795	3.419	798	958
		81.991	68.081	65.747	57.495
Σύνολο περιουσιακών στοιχείων		147.414	121.873	128.655	108.682
ΚΑΘΑΡΗ ΘΕΣΗ					
Αποδιδόμενα στους μετόχους της μητρικής:					
Μετοχικό Κεφάλαιο	10	8.761	8.761	8.761	8.761
Υπέρ το άρτιο	10	10.594	10.594	10.594	10.594
Αποθεματικά εύλογης αξίας	1	16.638	9.483	16.294	9.108
Λοιπά αποθεματικά	11	34.912	32.936	34.802	32.756
Αποτελέσματα εις νέον		17.781	12.451	14.046	11.026
		88.686	74.225	84.497	72.246
Δικαιώματα μειοψηφίας:		4.544	4.366	-	-
Σύνολο καθαρής θέσης		93.230	78.591	84.497	72.246
ΥΠΟΧΡΕΩΣΕΙΣ					
Μακροπρόθεσμες υποχρεώσεις					
Δάνεια	12	13.610	3.241	12.009	1.250
Αναβαλλόμενος φόρος εισοδήματος	13	5.693	2.426	5.599	2.560
Προβλέψεις για παροχές στους εργαζόμενους	14	1.548	1.110	1.278	1.094
Λοιπές προβλέψεις	15	450	0	450	0
Επιχορηγήσεις περιουσιακών στοιχείων	16	570	397	317	397
		21.871	7.174	19.653	5.301
Βραχυπρόθεσμες υποχρεώσεις					
Προμηθευτές		14.062	9.752	9.597	8.202
Βραχυπρόθεσμα δάνεια	12	11.956	20.197	10.579	18.033
Μακροπρόθεσμα δάνεια πληρωτέα στην επόμενη χρήση	12	1.665	1.937	1.500	1.878
Τρέχων φόρος εισοδήματος	24	938	1.161	883	953
Λοιπές υποχρεώσεις & μεταβατικοί λογαριασμοί	17	3.692	3.061	1.946	2.069
		32.313	36.108	24.505	31.135
Σύνολο υποχρεώσεων		54.184	43.282	44.158	36.436
Σύνολο Καθαρής Θέσης και Υποχρεώσεων		147.414	121.873	128.655	108.682

<i>(Ποσά σε χιλιάδες ευρώ)</i>		Ενοποιημένα Στοιχεία		Εταιρεία	
2. Κατάσταση Λογαριασμού Αποτελεσμάτων Χρήσεως		1.1 – 31.12.2007	1.1 – 31.12.2006	1.1 – 31.12.2007	1.1 – 31.12.2006
	<i>Σημ.</i>				
Κύκλος Εργασιών (Πωλήσεις)	18	137.529	102.729	94.031	77.560
Κόστος πωλήσεων	20	-111.072	-78.895	-75.093	-59.894
Μικτά Κέρδη		26.457	23.834	18.938	17.666
Άλλα έσοδα	19	833	640	423	366
Έξοδα διαθέσεως	20	-9.084	-7.575	-6.654	-6.090
Έξοδα διοικήσεως	20	-6.523	-4.210	-2.586	-2.158
Άλλα έξοδα	20	-2.437	-1.059	-1.101	-536
Κέρδη προ φόρων, χρηματοδοτικών, επενδυτικών αποτελεσμάτων		9.246	11.630	9.020	9.248
Χρηματοοικονομικό κόστος (καθαρό)	21	-1.252	-1.033	-1.070	-789
Συναλλαγματικές διαφορές		301	-117	1	-13
Κέρδη / Ζημίες από χρηματοοικονομικά περιουσιακά στοιχεία	22	-83	-51	-89	-55
Αποτελέσματα από συγγενείς επιχειρήσεις	3	2.744	0	184	136
Καθαρά Κέρδη προ φόρων		10.956	10.429	8.046	8.527
Φόρος εισοδήματος	23	-1.510	-2.287	-1.378	-1.853
Καθαρά Κέρδη περιόδου		9.446	8.142	6.668	6.674
Τα Καθαρά Κέρδη της περιόδου κατανέμονται σε:					
- Μετόχους της μητρικής εταιρείας		9.089	7.912	6.668	6.674
- Δικαιώματα μειοψηφίας		357	230	-	-
		9.446	8.142	6.668	6.674
Κέρδη κατά μετοχή					
που αναλογούν στους μετόχους της μητρικής:					
- Βασικά σε ευρώ		0,33	0,29	0,24	0,24
Προτεινόμενο μέρισμα ανά μετοχή (σε ευρώ)				0,065	0,065

3. α) Ενοποιημένη Κατάσταση μεταβολών Ιδίων Κεφαλαίων

Ποσά σε χιλιάδες ευρώ	Αναλογούνται στους μετόχους της μητρικής εταιρείας					Δικαιώματα μειοψηφίας	Σύνολο Ιδίων Κεφαλαίων
	Μετοχικό Κεφάλαιο	Διαφορά από έκδοση μετοχών υπέρ το άρτιο	Αποθεματικά Εύλογης Αξίας	Λοιπά Αποθεματικά	Αποτελέσματα εις νέον		
Υπόλοιπο την 1.1.2006	8.761	10.594	9.780	28.492	10.603	4.239	72.469
Νομισματικές προσαρμογές				-134		-67	-201
Προσαρμογές αναβαλλόμενου φόρου εισοδήματος			143				143
Εξαγορά δικαιωμάτων μειοψηφίας θυγατρικής					-44	3	-41
Αποτίμηση χρηματοοικονομικών στοιχείων			-2				-2
Απόσβεση υπεραξίας αναπροσ/γής σε κέρδη εις νέον			-438	60	378		0
Καθαρό εισόδημα κατ' ευθείαν στα Ίδια Κεφάλαια	0	0	-297	-75	334	-64	-101
Καθαρό κέρδος περιόδου 1.1 - 31.12.2006					7.912	230	8.142
Καθαρό κέρδος που καταχωρήθηκε (συνολικά)	0	0	-297	-74	8.246	166	8.041
Μεταφορά κερδών σε αποθεματικά				4.518	-4.518		0
Διανεμηθέντα κέρδη					-1.880	-39	-1.919
				4.518	-6.398	-39	-1.919
Υπόλοιπο την 31.12.2006	8.761	10.594	9.483	32.936	12.451	4.366	78.591

3. α) Ενοποιημένη Κατάσταση μεταβολών Ιδίων Κεφαλαίων (συνέχεια)

Ποσά σε χιλιάδες ευρώ	Αναλογούντα στους μετόχους της μητρικής εταιρείας					Δικαιώματα μειοψηφίας	Σύνολο Ιδίων Κεφαλαίων
	Μετοχικό Κεφάλαιο	Διαφορά από έκδοση μετοχών υπέρ το άρτιο	Αποθεματικά Εύλογης Αξίας	Λοιπά Αποθεματικά	Αποτελέσματα εις νέον		
Υπόλοιπο την 1.1.2007	8.761	10.594	9.483	32.936	12.451	4.366	78.591
Νομισματικές προσαρμογές				-214		-193	-407
Προσαρμογές αναβαλλόμενου φόρου εισοδήματος					6		6
Αναπροσαρμογή παγίων στην εύλογη αξία (μικτό ποσό)			10.177				10.177
Αναπροσαρμογή παγίων στην εύλογη αξία (φόρος)			-2.544				-2.544
Απόσβεση υπεραξίας αναπροσ/γής σε κέρδη εις νέον			-473	59	413	1	0
Μεταφορά αποθεματικών (ίδια συμμετοχής επενδύσεων) σε κέρδη εις νέον				-1.539	1.539		0
Αύξηση μετοχικού κεφαλαίου θυγατρικής						32	32
Μεταβολή ποσοστού συμμετοχής σε θυγατρική			-5	-12	-2	18	-1
Καθαρό εισόδημα κατ' ευθείαν στα Ίδια Κεφάλαια	0	0	7.155	-1.706	1.956	-142	7.263
Καθαρό κέρδος περιόδου 1.1 - 31.12.2007					9.089	357	9.446
Καθαρό κέρδος που καταχωρήθηκε (συνολικά)	0	0	7.155	-1.706	11.045	215	16.709
Μεταφορά κερδών σε αποθεματικά				3.682	-3.682		0
Διανεμηθέντα κέρδη					-2.033	-37	-2.070
	0	0	0	3.682	-5.715	-37	-2.070
Υπόλοιπο την 31.12.2007	8.761	10.594	16.638	34.912	17.781	4.544	93.230

3. β) Κατάσταση μεταβολών Ιδίων Κεφαλαίων Εταιρείας

Ποσά σε χιλιάδες ευρώ

	Μετοχικό Κεφάλαιο	Διαφορά από έκδοση μετοχών υπέρ το άρτιο	Αποθεματικά Εύλογης Αξίας	Λοιπά Αποθεματικά	Αποτελέσματα εις νέον	Σύνολο Ιδίων Κεφαλαίων
Υπόλοιπο την 1.1.2006	8.761	10.594	9.399	28.291	10.265	67.310
Προσαρμογές αναβαλλόμενου φόρου εισοδήματος			143			143
Αποτίμηση χρηματοοικονομικών στοιχείων			-2			-2
Απόσβεση υπεραξίας αναπροσαρμογής σε κέρδη εις νέον			-432	60	372	0
Καθαρό εισόδημα απ' ευθείας στην Καθαρή Θέση			-291	60	372	141
Καθαρό κέρδος περιόδου 1.1 - 31.12.2006					6.674	6.674
Καθαρό κέρδος που καταχωρήθηκε (συνολικά)			-291	60	7.046	6.815
Μεταφορά κερδών σε αποθεματικά				4.405	-4.405	0
Διανεμηθέντα κέρδη					-1.880	-1.880
			0	4.405	-6.285	-1.880
Υπόλοιπο την 31.12.2006	8.761	10.594	9.108	32.756	11.026	72.246
Αναπροσαρμογή παγίων στην εύλογη αξία (μικτό ποσό)			10.177			10.177
Αναπροσαρμογή παγίων στην εύλογη αξία (φόρος)			-2.544			-2.544
Απόσβεση υπεραξίας αναπροσαρμογής σε κέρδη εις νέον			-447	60	388	0
Μεταφορά αποθεματικών (ίδιας συμμετοχής επενδύσεων) σε κέρδη εις νέον				-1.539	1.539	0
Καθαρό εισόδημα απ' ευθείας στην Καθαρή Θέση	0	0	7.186	-1.479	1.927	7.633
Καθαρό κέρδος περιόδου 1.1 - 31.12.2007					6.668	6.668
Καθαρό κέρδος που καταχωρήθηκε (συνολικά)	0	0	7.186	-1.479	8.595	14.301
Μεταφορά κερδών σε αποθεματικά				3.525	-3.525	0
Διανεμηθέντα κέρδη					-2.050	-2.050
	0	0	0	3.525	-5.575	-2.050
Υπόλοιπο την 31.12.2007	8.761	10.594	16.294	34.802	14.046	84.497

4. α) Ενοποιημένη Κατάσταση Ταμιακών Ροών

<i>Ποσά σε χιλιάδες ευρώ</i>	ΕΝΟΠΟΙΗΜΕΝΑ ΣΤΟΙΧΕΙΑ	
	1.1. – 31.12.2007	1.1. – 31.12.2006
Λειτουργικές δραστηριότητες		
Κέρδη προ φόρων	10.956	10.429
Πλέον / μείον προσαρμογές για:		
Αποσβέσεις	4.340	3.830
Προβλέψεις και άλλα μη ταμιακά έξοδα /έσοδα	704	13
Συναλλαγματικές διαφορές	-442	125
Αποτελέσματα επενδυτικής δραστηριότητας	-2.773	-14
Χρηματοοικονομικό κόστος (καθαρό)	1.252	1.033
Πλέον/ μείον προσαρμογές για μεταβολές λογαριασμών κεφαλαίου κίνησης ή που σχετίζονται με τις λειτουργικές δραστηριότητες:		
Αποθέματα	-8.607	331
Πελάτες	-3.047	-5.128
Άλλες απαιτήσεις	-1.125	-1.761
Προμηθευτές	4.326	-2.871
Λοιπές υποχρεώσεις	306	-80
Μείον:		
Χρεωστικοί τόκοι και συναφή έξοδα καταβεβλημένα	-1.203	-1.036
Καταβλημένοι φόροι	-1.551	-1.560
Σύνολο εισροών / (εκροών) από λειτουργικές δραστηριότητες (α)	3.136	3.311
Επενδυτικές δραστηριότητες		
Απόκτηση θυγατρικών συγγενών και λοιπών επενδύσεων	-100	-1.699
Αγορά ενσώματων και άυλων παγίων περιουσιακών στοιχείων	-4.925	-5.184
Εισπράξεις από πωλήσεις χρηματοοικονομικών επενδύσεων	1.725	5
Εισπράξεις από πωλήσεις ενσώματων και άυλων παγίων	89	173
Μερίσματα εισπραχθέντα	7	7
Τόκοι εισπραχθέντες	113	-
Σύνολο εισροών / (εκροών) από επενδυτικές δραστηριότητες (β)	-3.091	-6.698
Χρηματοδοτικές δραστηριότητες		
Εισπράξεις / πληρωμές από αύξηση / μείωση μετοχικού κεφαλαίου	32	-
Εισπράξεις / εξοφλήσεις δανείων	2.258	6.125
Μερίσματα πληρωθέντα	-2.068	-1.918
Εισπράξεις επιχορηγήσεων	253	-
Σύνολο εισροών / (εκροών) από χρηματοδοτικές δραστηριότητες (γ)	475	4.207
Καθαρή αύξηση / (μείωση) στα ταμειακά διαθέσιμα και ισοδύναμα περιόδου (α) + (β) + (γ)	520	820
Ταμειακά διαθέσιμα και ισοδύναμα έναρξης περιόδου	3.419	2.609
Επίδραση συναλλαγματικών διαφορών	-144	-10
Ταμειακά διαθέσιμα και ισοδύναμα λήξης περιόδου	3.795	3.419

4. β) Κατάσταση Ταμιακών Ροών Εταιρείας

Ποσά σε χιλιάδες ευρώ	Η ΕΤΑΙΡΕΙΑ	
	1.1. – 31.12.2007	1.1. – 31.12.2006
Λειτουργικές δραστηριότητες		
Κέρδη προ φόρων	8.046	8.527
Πλέον / μείον προσαρμογές για:		
Αποσβέσεις	2.684	2.649
Προβλέψεις και άλλα μη ταμιακά έξοδα /έσοδα	895	8
Συναλλαγματικές διαφορές	-41	-46
Αποτελέσματα επενδυτικής δραστηριότητας	-217	-154
Χρηματοοικονομικό κόστος (καθαρό)	1.070	789
Πλέον/ μείον προσαρμογές για μεταβολές λογαριασμών κεφαλαίου κίνησης ή που σχετίζονται με τις λειτουργικές δραστηριότητες:		
Αποθέματα	-4.120	-131
Πελάτες	-5.408	-3.293
Χρεόγραφα και άλλα χρηματοοικονομικά μέσα προς μεταπώληση	-	-5
Άλλες απαιτήσεις	538	-1.420
Προμηθευτές	1.401	-2.941
Λοιπές υποχρεώσεις	-225	218
Μείον:		
Χρεωστικοί τόκοι και συναφή έξοδα καταβεβλημένα	-1.007	-817
Καταβλημένοι φόροι	-953	-1.571
Σύνολο εισροών / (εκροών) από λειτουργικές δραστηριότητες (α)	2.663	1.813
Επενδυτικές δραστηριότητες		
Απόκτηση θυγατρικών, συγγενών και λοιπών επενδύσεων	-659	-2.095
Αγορά ενσώματων και άυλων παγίων περιουσιακών στοιχείων	-3.674	-3.709
Εισπράξεις από πωλήσεις χρηματοοικονομικών επενδύσεων	0	5
Εισπράξεις από πωλήσεις ενσώματων και αυλών παγίων	84	37
Τόκοι εισπραχθέντες	53	0
Μερίσματα εισπραχθέντα	327	7
Σύνολο εισροών / (εκροών) από επενδυτικές δραστηριότητες (β)	-3.869	-5.755
Χρηματοδοτικές δραστηριότητες		
Εισπράξεις / εξοφλήσεις δανείων	3.094	6.310
Μερίσματα πληρωθέντα	-2.048	-1.880
Σύνολο εισροών / (εκροών) από χρηματοδοτικές δραστηριότητες (γ)	1.046	4.430
Καθαρή αύξηση / (μείωση) στα ταμιακά διαθέσιμα και ισοδύναμα περιόδου (α) + (β) + (γ)	-160	488
Ταμιακά διαθέσιμα και ισοδύναμα έναρξης περιόδου	958	470
Ταμιακά διαθέσιμα και ισοδύναμα λήξης περιόδου	798	958

Οι σημειώσεις που παρατίθενται στις ακόλουθες σελίδες (17 – 47) αποτελούν αναπόσπαστο μέρος των Οικονομικών Καταστάσεων

ΣΥΝΟΠΤΙΚΑ ΟΙΚΟΝΟΜΙΚΑ ΣΤΟΙΧΕΙΑ ΘΥΓΑΤΡΙΚΩΝ ΕΤΑΙΡΙΩΝ

Στον παρακάτω πίνακα παρουσιάζονται συνοπτικά τα βασικότερα οικονομικά μεγέθη των θυγατρικών εταιριών για τη χρήση 2007:

	ROMCOLOR 2000 S.A.	GLOBAL COLORS POLSKA S.A.	SENKROMA A.S.	EGE DOST A.S.	SHANGHAI HITEC PLASTICS CO	PLASTIKA KRITIS FAR EAST LTD	GLOBAL COLORS O.O.O.	AGRIPOLYANE S.A.S.U.	ΕΤΕΠΛΑ Α.Ε.	GUINEMONT B.V.	RTL LTD
Μη κυκλοφορούντα περιουσιακά στοιχεία	2.997.757,18	2.540.024,24	1.318.521,46	20.356,12	4.769.673,96	7.500.000,00	560.957,48	2.073.260,58	95.997,07	1.481.137,00	1.115.356,00
Κυκλοφορούντα περιουσιακά στοιχεία	5.115.332,63	2.945.719,60	4.908.868,21	205.724,16	4.522.791,52	24.510,00	1.058.960,51	5.475.401,79	149.797,17	1.084.394,00	142.878,00
Ίδια Κεφάλαια	6.576.961,58	3.320.750,53	1.967.085,75	73.078,85	6.189.715,07	7.523.430,00	234.651,15	730.050,49	38.577,75	1.649.613,00	1.005.694,00
Σύνολο υποχρεώσεων	1.536.118,23	2.164.993,31	4.260.303,92	153.001,43	3.102.750,41	1.080,00	1.385.266,84	6.818.611,88	207.216,49	915.918,00	252.540,00
Σύνολο καθαρής θέσης και υποχρεώσεων	8.113.079,81	5.485.743,84	6.227.389,67	226.080,28	9.292.465,48	7.524.510,00	1.619.917,99	7.548.662,37	245.794,24	2.565.531,00	1.258.234,00
Κύκλος Εργασιών (Πωλήσεις)	8.589.549,50	8.529.454,37	7.335.551,33	150.574,83	12.288.367,15	0,00	2.433.828,48	21.372.024,32	0,00	0,00	321.423,00
Καθαρά κέρδη / ζημίες προ φόρων	1.366.829,45	636.140,12	347.770,68	-52.162,67	398.177,97	-3.280,00	-128.255,75	-1.105.822,83	2.700,17	1.667.593,00	66.192,99
Καθαρό Αποτέλεσμα μετά από φόρους	1.174.255,92	508.092,31	270.044,08	-41.730,14	314.721,74	-3.339,00	-107.376,98	-769.949,51	2.700,17	1.667.593,00	40.668,99

5. Γενικές πληροφορίες

Η εταιρεία “ΠΛΑΣΤΙΚΑ ΚΡΗΤΗΣ - ΑΝΩΝΥΜΗ ΒΙΟΜΗΧΑΝΙΚΗ & ΕΜΠΟΡΙΚΗ ΕΤΑΙΡΕΙΑ” («η Εταιρεία») ιδρύθηκε το 1970 με τη μορφή Εταιρείας Περιορισμένης Ευθύνης. Το 1974 μετατράπηκε σε ανώνυμη εταιρεία σύμφωνα με την αριθμ. 1663/31-7-1974 εγκριτική απόφαση του Νομάρχη Ηρακλείου που δημοσιεύθηκε στο Ε.Μ. 3926/74 Φ.Ε.Κ.

Έδρα της εταιρείας είναι το Ηράκλειο Κρήτης και τα Κεντρικά της Γραφεία είναι εγκατεστημένα στο ιδιόκτητο ακίνητό της στην Βιομηχανική Περιοχή Ηρακλείου (τηλ. 2810-308500). Η εταιρεία είναι εγγεγραμμένη στο Μητρώο Ανωνύμων Εταιριών με ΑΡ.Μ.Α.Ε. 11326/06/Β/86/21. Η διάρκεια της εταιρείας είναι πενήτηκονταετής από την δημοσίευση του Καταστατικού της, ήτοι μέχρι το έτος 2024.

Οι ενοποιημένες Οικονομικές Καταστάσεις της “ΠΛΑΣΤΙΚΑ ΚΡΗΤΗΣ Α.Β.Ε.Ε.” και των θυγατρικών της («Ο Όμιλος») περιλαμβάνουν τις ακόλουθες εταιρείες:

Επωνυμία Εταιρίας		Έδρα	Ποσοστό Συμμετοχής		Μέθοδος Ενοποίησης
			Άμεσο	Έμμεσο	
ROMCOLOR 2000 S.A.	Πλαστικά	ΡΟΥΜΑΝΙΑ	78,99%		ΟΛΙΚΗ ΕΝΣΩΜΑΤΩΣΗ
GLOBAL COLORS POLSCA S.A.	Πλαστικά	ΠΟΛΩΝΙΑ	100%		ΟΛΙΚΗ ΕΝΣΩΜΑΤΩΣΗ
SENKROMA S.A.	Πλαστικά	ΤΟΥΡΚΙΑ	98,87%		ΟΛΙΚΗ ΕΝΣΩΜΑΤΩΣΗ
EGE DOST S.A.	Πλαστικά	ΤΟΥΡΚΙΑ	99,99%		ΟΛΙΚΗ ΕΝΣΩΜΑΤΩΣΗ
SHANGHAI HITEC PLASTICS CO	Πλαστικά	ΚΙΝΑ		65,15%	ΟΛΙΚΗ ΕΝΣΩΜΑΤΩΣΗ
GLOBAL COLORS O.O.O.	Πλαστικά	ΡΩΣΙΑ		99%	ΟΛΙΚΗ ΕΝΣΩΜΑΤΩΣΗ
AGRIPOLYANE S.A.S.U.	Πλαστικά	ΓΑΛΛΙΑ	100%		ΟΛΙΚΗ ΕΝΣΩΜΑΤΩΣΗ
ΕΤΕΠΛΑ Α.Ε.	Εμπορική	ΕΛΛΑΔΑ	99,99%		ΟΛΙΚΗ ΕΝΣΩΜΑΤΩΣΗ
PLASTIKA KRITIS FAR EAST LTD	Παροχή υπηρεσιών	ΚΥΠΡΟΣ	86,87%		ΟΛΙΚΗ ΕΝΣΩΜΑΤΩΣΗ
RAINBOW TECHNOLOGIES LTD	Holding	ΚΥΠΡΟΣ	100%		ΟΛΙΚΗ ΕΝΣΩΜΑΤΩΣΗ
GUINEMONT B.V.	Holding	ΟΛΛΑΝΔΙΑ	100%		ΟΛΙΚΗ ΕΝΣΩΜΑΤΩΣΗ

Η εταιρεία και οι θυγατρικές της δραστηριοποιούνται κυρίως στην παραγωγή:

- Πλαστικών φύλλων 3-στρώσεων για αγροτικές εφαρμογές
- Σωλήνων πολυαιθυλενίου
- Γεωμεμβρανών
- Masterbatches (πρώτες ύλες για τη βιομηχανία πλαστικών)
- Ανακυκλωμένων πλαστικών
- Αιολικής ενέργειας

Η Σύνοψη του Διοικητικού Συμβουλίου κατά τη διάρκεια της χρήσεως 2007, είχε ως εξής:

Πρόεδρος: Ιωάννης Λεμπιδάκης, Αντιπρόεδροι: Κωνσταντίνος Περάκης, Άννα Λεμπιδάκη, Διευθύνων Σύμβουλοι: Μιχαήλ Λεμπιδάκης, Εμμανουήλ Λεμπιδάκης, Μέλη Δ.Σ. εκτελεστικά: Ιωάννης Μελάς, Εμμανουήλ Κυρκιλής, Μέλη Δ.Σ. μη εκτελεστικά: Μάριος Φερετζάκης, Ευγενία Τρίκουλη, Μέλη Δ.Σ. ανεξάρτητα μη εκτελεστικά: Αριστοτέλης Μπουχαλάκης, Δημήτριος Αρμάος.

Οι ετήσιες οικονομικές καταστάσεις της 31ης Δεκεμβρίου 2007, έχουν εγκριθεί από το Διοικητικό Συμβούλιο της εταιρείας την 27^η Μαρτίου 2008.

6. Οι σημαντικές λογιστικές αρχές που χρησιμοποιεί η Εταιρεία

6.1 Πλαίσιο κατάρτισης των ετησίων Οικονομικών Καταστάσεων

Οι οικονομικές καταστάσεις της “ΠΛΑΣΤΙΚΑ ΚΡΗΤΗΣ Α.Β.Ε.Ε.” έχουν καταρτιστεί σύμφωνα με τα Διεθνή Πρότυπα Χρηματοοικονομικής Πληροφόρησης (Δ.Π.Χ.Π.) (περιλαμβανομένων και των Διεθνών Λογιστικών Προτύπων (Δ.Λ.Π.) και των ερμηνειών που έχουν εκδοθεί από την Επιτροπή Διερμηνειών των Δ.Π.Χ.Π.), όπως αυτά έχουν εκδοθεί από το Συμβούλιο Διεθνών Λογιστικών Προτύπων και έχουν υιοθετηθεί από την Ευρωπαϊκή Ένωση μέχρι την 31^η Δεκεμβρίου 2007.

Οι οικονομικές καταστάσεις έχουν συνταχθεί σύμφωνα με την αρχή του ιστορικού κόστους, εκτός των στοιχείων ενεργητικού και παθητικού τα οποία εμφανίζονται στην εύλογη αξία τους.

Οι λογιστικές αρχές που χρησιμοποιήθηκαν για την προετοιμασία και παρουσίαση των ετησίων οικονομικών καταστάσεων της 31ης Δεκεμβρίου 2007 και περιγράφονται κατωτέρω, έχουν εφαρμοσθεί σε όλες τις περιόδους που παρουσιάζονται.

Τροποποιήσεις Προτύπων και διερμηνείες:

Νέα πρότυπα, τροποποιήσεις προτύπων και διερμηνείες έχουν εκδοθεί, τα οποία είναι υποχρεωτικά για λογιστικές περιόδους που ξεκινούν από την 1^η Ιανουαρίου 2007. Η υιοθέτηση αυτή δεν έχει επιφέρει αλλαγές στις οικονομικές καταστάσεις της εταιρείας.

Κατά την ημερομηνία έγκρισης των παρόντων οικονομικών καταστάσεων, ορισμένα λογιστικά πρότυπα, τροποποιήσεις προτύπων και διερμηνείες έχουν εκδοθεί αλλά δεν έχουν ακόμα υιοθετηθεί από την Ευρωπαϊκή Ένωση. Η Διοίκηση εκτιμά ότι η υιοθέτηση αυτών σε μελλοντικές περιόδους δεν θα επιφέρει ουσιώδη επίδραση στις Οικονομικές Καταστάσεις.

6.2 Ενοποίηση

Θυγατρικές επιχειρήσεις

Οι ενοποιημένες οικονομικές καταστάσεις περιλαμβάνουν τις οικονομικές καταστάσεις της μητρικής εταιρείας «ΠΛΑΣΤΙΚΑ ΚΡΗΤΗΣ Α.Β.Ε.Ε.» και των οικονομικών μονάδων που ελέγχονται άμεσα ή έμμεσα από την εταιρεία την 31η Δεκεμβρίου 2007.

Έλεγχος επιτυγχάνεται όπου η εταιρεία έχει την εξουσία να καθορίζει τις χρηματοοικονομικές και λειτουργικές αποφάσεις μιας οικονομικής μονάδας με σκοπό την απόκτηση οφέλους από τις δραστηριότητες της.

Κατά την εξαγορά μιας επιχείρησης αποτιμώνται, στην εύλογη αξία τους, τα στοιχεία του ενεργητικού, του παθητικού καθώς και οι ενδεχόμενες υποχρεώσεις της κατά την ημερομηνία εξαγοράς.

Το κόστος της εξαγοράς, κατά το ποσό που υπερβαίνει την εύλογη αξία του εξαγοραζόμενου καθαρού ενεργητικού (ενεργητικό – παθητικό – ενδεχόμενες υποχρεώσεις), καταχωρείται ως υπεραξία στη χρήση κατά οποία έγινε η εξαγορά. Στην περίπτωση που το κόστος εξαγοράς είναι μικρότερο της ανωτέρω εύλογης αξίας αυτή η διαφορά καταχωρείται στα αποτελέσματα της χρήσης εντός της οποίας έγινε η εξαγορά.

Η υπεραξία που προκύπτει από την απόκτηση νέων θυγατρικών εταιρειών ή και συγγενών, απεικονίζεται στα άυλα πάγια και εξετάζεται σε ετήσια βάση για τυχόν απομείωσή της

Τα δικαιώματα της μειοψηφίας καταχωρούνται κατά την αναλογία τους επί της εύλογης αξίας. Σε επόμενες χρήσεις, τυχόν ζημίες μερίζονται στη μειοψηφία κατ' αναλογία, επιπλέον των δικαιωμάτων μειοψηφίας.

Οι οικονομικές καταστάσεις των θυγατρικών προσαρμόζονται κατάλληλα, ώστε να συντάσσονται βάσει των λογιστικών αρχών του Ομίλου.

Κατά την ενοποίηση, οι διεταιρικές συναλλαγές, τα ενδοεταιρικά υπόλοιπα και τα ενδοεταιρικά έσοδα και έξοδα, απαλείφονται.

Στις οικονομικές καταστάσεις της Μητρικής εταιρείας, οι επενδύσεις σε θυγατρικές αποτιμώνται στο κόστος κτήσεώς του και εξετάζονται για απομείωση.

Επενδύσεις σε συγγενείς επιχειρήσεις

Συγγενής είναι η οικονομική μονάδα στην οποία ο όμιλος έχει την δυνατότητα να ασκεί ουσιώδη επιρροή, αλλά όχι έλεγχο ή από κοινού έλεγχο. Η ουσιώδης επιρροή ασκείται μέσω της συμμετοχής στις χρηματοοικονομικές και λειτουργικές αποφάσεις της οικονομικής μονάδας.

Οι επενδύσεις σε συγγενείς απεικονίζονται στον ισολογισμό στο κόστος, προσαρμοζόμενο στις μεταγενέστερες μεταβολές του μεριδίου του Ομίλου στο καθαρό ενεργητικό της συγγενούς και λαμβάνοντας υπόψη τις τυχόν απομειώσεις της αξίας μεμονωμένων επενδύσεων. Ζημίες συγγενών επιχειρήσεων επιπλέον των δικαιωμάτων του ομίλου σε αυτές, δεν καταχωρούνται.

Στις περιπτώσεις που ο όμιλος διενεργεί συναλλαγές με μια συγγενή επιχείρηση, τα σχετικά κέρδη και οι ζημίες απαλείφονται κατά το ποσοστό συμμετοχής του ομίλου στη συγκεκριμένη συγγενή. Τυχόν ζημίες σε συναλλαγές παρέχουν αποδείξεις απομείωσης της αξίας του μεταβιβαζόμενου στοιχείου του ενεργητικού, περίπτωση στην οποία διενεργείται σχετική πρόβλεψη απομείωσης.

6.3 Πληροφόρηση κατά τομέα

Ως **επιχειρηματικός τομέας** ορίζεται μία ομάδα περιουσιακών στοιχείων και λειτουργιών προκειμένου να παρέχονται προϊόντα και υπηρεσίες τα οποία υπόκεινται σε διαφορετικούς κινδύνους και αποδόσεις από εκείνα άλλων επιχειρηματικών τομέων.

Ως **γεωγραφικός τομέας** ορίζεται μία γεωγραφική περιοχή στην οποία παρέχονται προϊόντα και υπηρεσίες και η οποία υπόκειται σε διαφορετικούς κινδύνους και αποδόσεις από άλλες περιοχές.

6.4 Συναλλαγματικές μετατροπές

(α) Λειτουργικό νόμισμα και νόμισμα παρουσίας

Τα στοιχεία των οικονομικών καταστάσεων των εταιρειών του Ομίλου αποτιμώνται με χρήση του νομίσματος του οικονομικού περιβάλλοντος μέσα στο οποίο κάθε εταιρεία λειτουργεί (λειτουργικό νόμισμα). Οι ενοποιημένες οικονομικές καταστάσεις παρουσιάζονται σε Ευρώ, που είναι το λειτουργικό νόμισμα της μητρικής εταιρείας και νόμισμα αναφοράς.

(β) Συναλλαγές και υπόλοιπα λογαριασμών

Οι συναλλαγές σε ξένα νομίσματα μετατρέπονται στο λειτουργικό νόμισμα βάσει των ισοτιμιών που υφίστανται κατά την ημερομηνία των συναλλαγών.

Κέρδη και ζημίες από συναλλαγματικές διαφορές οι οποίες προκύπτουν από μετατροπή των νομισματικών στοιχείων που εκφράζονται σε ξένο νόμισμα κατά την διάρκεια της περιόδου και κατά την ημερομηνία ισολογισμού με τις υπάρχουσες ισοτιμίες, καταχωρούνται στα αποτελέσματα.

(γ) Εταιρείες του Ομίλου

Η μετατροπή των οικονομικών καταστάσεων των εταιρειών του Ομίλου οι οποίες έχουν διαφορετικό λειτουργικό νόμισμα από την μητρική γίνεται ως εξής:

- Τα περιουσιακά στοιχεία και υποχρεώσεις μετατρέπονται με τις ισοτιμίες που υπάρχουν κατά την ημερομηνία του ισολογισμού.
- Τα ίδια κεφάλαια μετατρέπονται με τις ισοτιμίες που υπήρχαν κατά την ημερομηνία που προέκυψαν.
- Τα έσοδα και τα έξοδα μετατρέπονται με τις μέσες ισοτιμίες περιόδου, εκτός εάν οι συναλλαγματικές ισοτιμίες έχουν σημαντική διακύμανση.

Οι προκύπτουσες συναλλαγματικές διαφορές καταχωρούνται σε ειδικό λογαριασμό στα Ίδια Κεφάλαια και μεταφέρονται στα αποτελέσματα με την πώληση των επιχειρήσεων αυτών.

Η υπεραξία και οι προσαρμογές των εύλογων αξιών που προκύπτουν κατά την απόκτηση οικονομικών μονάδων εξωτερικού μετατρέπονται με τις ισοτιμίες της ημερομηνίας ισολογισμού.

6.4 Ενσώματες πάγιες ακινητοποιήσεις

Τα ιδιοχρησιμοποιούμενα ακίνητα και μηχανήματα αποτιμώνται στην εύλογη αξία τους, η οποία προσδιορίστηκε από ανεξάρτητους εκτιμητές, μειωμένα κατά τις μεταγενέστερα σωρευμένες αποσβέσεις και τυχόν ζημίες απομείωσης.

Αυξήσεις στην λογιστική αξία των παραγωγικών ακινήτων και μηχανημάτων που προκύπτουν από την αναπροσαρμογή στην εύλογη αξία, καταχωρούνται σε αποθεματικό των Ιδίων Κεφαλαίων, εκτός εάν αφορά σε αναστροφή μειωτικής αναπροσαρμογής (υποτίμησης) που είχε καταχωρηθεί στα έξοδα. Σε αυτή την περίπτωση ισόποσο μέρος της αναπροσαρμογής καταχωρείται στα έσοδα.

Μειώσεις στη λογιστική αξία, που προκύπτουν από την αναπροσαρμογή, καταχωρούνται στα έξοδα αφού πρώτα διαγραφεί το τυχόν σχηματισμένο αποθεματικό αναπροσαρμογής για το συγκεκριμένο περιουσιακό στοιχείο.

Η διαφορά μεταξύ των αποσβέσεων που διενεργούνται επί της αναπροσαρμοσμένης αξίας των παραγωγικών ακινήτων και μηχανημάτων και οι οποίες καταχωρούνται στα έξοδα και των αποσβέσεων που βασίζονται στο κόστος κτήσεώς τους, μεταφέρεται από το αποθεματικό αναπροσαρμογής κατ' ευθείαν στα κέρδη εις νέον.

Τα υπόλοιπα ενσώματα πάγια περιουσιακά στοιχεία (επενδύσεις σε ακίνητα, έπιπλα, μεταφορικά μέσα και λοιπός εξοπλισμός) αποτιμώνται στο κόστος κτήσεως μείον τις σωρευμένες αποσβέσεις και τυχόν ζημίες απομείωσης.

Κατά την πώληση των ενσωμάτων παγίων, οι διαφορές μεταξύ του τιμήματος που λαμβάνεται και της λογιστικής τους αξίας καταχωρούνται ως κέρδη ή ζημίες στα αποτελέσματα. Για τα ιδιοχρησιμοποιούμενα ακίνητα και μηχανήματα που αποτιμώνται στις εύλογες αξίες τους, το τυχόν αποθεματικό αναπροσαρμογής που υπάρχει στα ίδια κεφάλαια κατά την πώληση, μεταφέρεται στα κέρδη εις νέον.

Οι αποσβέσεις των ενσωμάτων παγίων υπολογίζονται με τη σταθερή μέθοδο κατά τη διάρκεια της ωφέλιμης ζωής τους, η οποία υπόκειται σε επανεξέταση σε τακτά χρονικά διαστήματα. Υπολειμματικές αξίες δεν αναγνωρίζονται.

Η ωφέλιμη ζωή των ενσωμάτων παγίων έχει ως ακολούθως:

Κατηγορία παγίων	Υπολειπόμενη Ωφέλιμη διάρκεια σε έτη
Κτίρια και τεχνικά έργα	Από 16 έως 36 έτη
Μηχανήματα, τεχνικές εγκαταστάσεις και λοιπός μηχανολογικός εξοπλισμός	Από 3 έως 25 έτη
Μεταφορικά Μέσα	5 έτη
Έπιπλα και λοιπός εξοπλισμός γραφείων	Από 3 έως 11 έτη

Η καταχώρηση των προσθηκών στα βιβλία, γίνεται στο κόστος κτήσης, το οποίο περιλαμβάνει όλες τις άμεσα επιρριπτέες δαπάνες για την απόκτηση των στοιχείων. Μεταγενέστερες δαπάνες καταχωρούνται σε επαύξηση της λογιστικής αξίας των ενσώματων παγίων μόνον αν πιθανολογείται ότι μελλοντικά οικονομικά οφέλη θα εισρεύσουν στην εταιρεία και το κόστος τους μπορεί να αποτιμηθεί αξιόπιστα. Οι επισκευές και συντηρήσεις, καταχωρούνται σε βάρος των αποτελεσμάτων χρήσης.

Τα παραγωγικά πάγια περιουσιακά στοιχεία ή αυτά για τα οποία δεν έχει προσδιοριστεί η χρήση τους και βρίσκονται στο στάδιο της κατασκευής, απεικονίζονται στο κόστος μειωμένα κατά τις τυχόν ζημιές απομείωσης. Η απόσβεση αυτών των παγίων, όπως και των υπολοίπων του ομίλου, αρχίζει όταν τα αυτά είναι έτοιμα για χρήση.

6.5 Άυλα περιουσιακά στοιχεία

Λογισμικά Προγράμματα Η/Υ:

Αποτιμώνται στην εύλογη αξία μείον τις αποσβέσεις και τυχόν ζημιές απομείωσης. Οι αποσβέσεις διενεργούνται με την σταθερή μέθοδο κατά την διάρκεια της ωφέλιμης ζωής των στοιχείων αυτών, η οποία κυμαίνεται από 4 έως 5 έτη. Η προκύπτουσα υπεραξία καταχωρείται σε αποθεματικό των Ιδίων Κεφαλαίων, το οποίο αντιμετωπίζεται όμοια με αυτό που προέκυψε από την αναπροσαρμογή των ενσώματων περιουσιακών στοιχείων (βλ. 7.4).

6.6 Απομείωση αξίας περιουσιακών στοιχείων

Τα περιουσιακά στοιχεία ελέγχονται για απομείωση της αξίας τους, όταν υπάρχουν ενδείξεις ότι οι λογιστική αξία τους δεν θα ανακτηθεί.

Ανακτήσιμη αξία είναι η μεγαλύτερη αξία μεταξύ της εύλογης αξίας μειωμένης με το απαιτούμενο για την πώληση κόστος και της αξίας χρήσεως του περιουσιακού στοιχείου. Εάν η ανακτήσιμη αξία είναι μικρότερη της αναπόσβεστης, τότε η αναπόσβεστη αξία μειώνεται έως το ύψος της ανακτήσιμης.

Οι ζημιές απομείωσης καταχωρούνται ως έξοδα στα αποτελέσματα της χρήσης κατά την οποία προκύπτουν, εκτός εάν το περιουσιακό στοιχείο έχει αναπροσαρμοστεί, οπότε η ζημία απομείωσης μειώνει το αντίστοιχο αποθεματικό αναπροσαρμογής.

Όταν σε μεταγενέστερη χρήση η ζημία απομείωσης πρέπει να αναστραφεί, η αναπόσβεστη αξία του περιουσιακού στοιχείου αυξάνεται έως το ύψος της αναθεωρημένης εκτίμησης της ανακτήσιμης αξίας, στο βαθμό που η νέα αναπόσβεστη αξία δεν υπερβαίνει την αναπόσβεστη αξία που θα είχε προσδιοριστεί εάν δεν είχε καταχωρηθεί η ζημία απομείωσης σε προηγούμενες χρήσεις.

Η αναστροφή της ζημίας απομείωσης καταχωρείται στα έσοδα, εκτός εάν το περιουσιακό στοιχείο έχει αναπροσαρμοστεί, οπότε αναστροφή της ζημίας απομείωσης αυξάνει το αντίστοιχο αποθεματικό αναπροσαρμογής.

6.7 Χρηματοοικονομικά Περιουσιακά Στοιχεία

Ταξινομούνται στις παρακάτω κατηγορίες:

α) Δάνεια και Απαιτήσεις

Περιλαμβάνει μη παράγωγα χρηματοοικονομικά περιουσιακά στοιχεία με πάγιες ή προσδιορισμένες πληρωμές και τα οποία δεν διαπραγματεύονται σε ενεργές αγορές. Δημιουργούνται όταν ο όμιλος δίνει χρήματα ή παρέχει αγαθά και υπηρεσίες και δεν υπάρχει πρόθεση για την πώληση αυτών των στοιχείων.

β) Διακρατούμενες ως την λήξη επενδύσεις

Περιλαμβάνει μη παράγωγα χρηματοοικονομικά περιουσιακά στοιχεία με πάγιες ή προσδιορισμένες πληρωμές και συγκεκριμένη λήξη και τα οποία ο Όμιλος έχει την πρόθεση και την ικανότητα να τα διακρατήσει ως την λήξη τους.

γ) Διαθέσιμα για πώληση χρηματοοικονομικά περιουσιακά στοιχεία

Περιλαμβάνει μη παράγωγα χρηματοοικονομικά περιουσιακά στοιχεία τα οποία είτε δεν μπορούν να ενταχθούν σε κάποια από τις ανωτέρω κατηγορίες είτε έχουν ορισθεί σε αυτήν την κατηγορία. Συμπεριλαμβάνονται στα μακροπρόθεσμα στοιχεία του ενεργητικού, εκτός από τις περιπτώσεις που υπάρχει πρόθεση από τη Διοίκηση τα στοιχεία αυτά να πωληθούν εντός ενός έτους από τη δημοσίευση των οικονομικών καταστάσεων.

Οι επενδύσεις αρχικά καταχωρούνται στην εύλογη αξία τους η οποία προσαυξάνεται με τις άμεσα επιρριπτέες στη συναλλαγή δαπάνες.

Τα δάνεια και οι απαιτήσεις και οι διακρατούμενες ως την λήξη επενδύσεις, μεταγενέστερα αποτιμώνται στο αναπόσβεστο κόστος με την χρήση του πραγματικού επιτοκίου.

Τα διαθέσιμα προς πώληση χρηματοοικονομικά περιουσιακά στοιχεία αποτιμώνται σε εύλογες αξίες και οι μεταβολές από την αποτίμηση καταχωρούνται κατ' ευθείαν στα ίδια κεφάλαια, από όπου και μεταφέρονται στα κέρδη ή τις ζημιές με την πώληση αυτών των περιουσιακών στοιχείων ή όταν τα στοιχεία αυτά απομειωθούν.

Σε περίπτωση που για κάποιους συμμετοχικούς τίτλους δεν υπάρχει αξιόπιστη αποτίμηση της εύλογης αξίας τους, τότε αυτοί αποτιμώνται στο κόστος, μείον τυχόν ζημιές απομείωσης.

Σε κάθε ημερομηνία ισολογισμού ο Όμιλος εκτιμά αν υπάρχουν αντικειμενικές ενδείξεις που να οδηγούν στο συμπέρασμα ότι τα χρηματοοικονομικά περιουσιακά στοιχεία είναι απομειωμένα.

6.8 Αποθέματα

Τα αποθέματα αποτιμώνται στην χαμηλότερη αξία μεταξύ κόστους κτήσεως και της καθαρής ρευστοποιήσιμης αξίας.

Το κόστος κτήσεως προσδιορίζεται με τη μέθοδο του μέσου σταθμικού όρου, η οποία ακολουθείται παγίως. Το κόστος των ετοιμών προϊόντων και των ημιτελών αποθεμάτων περιλαμβάνει το κόστος των άμεσων υλικών, το άμεσο εργατικό κόστος και τα γενικά βιομηχανικά έξοδα. Κόστος δανεισμού δεν περιλαμβάνεται στο κόστος κτήσεως των αποθεμάτων.

Η καθαρή ρευστοποιήσιμη αξία εκτιμάται με βάση τις τρέχουσες τιμές πώλησης των αποθεμάτων στα πλαίσια της συνήθους δραστηριότητας, αφαιρουμένων και των τυχόν εξόδων πώλησης, όπου συντρέχει περίπτωση.

6.9 Απαιτήσεις από πελάτες

Οι απαιτήσεις από πελάτες καταχωρούνται αρχικά στην εύλογη αξία τους, η οποία είναι η αξία της συναλλαγής, και μεταγενέστερα αποτιμώνται στο αναπόσβεστο κόστος. Οι ζημιές απομείωσης (απώλειες από επισφαλείς απαιτήσεις) αναγνωρίζονται όταν υπάρχει αντικειμενική απόδειξη ότι ο Όμιλος δεν είναι σε θέση να εισπράξει όλα τα ποσά που οφείλονται με βάση τους συμβατικούς όρους. Το ποσό της ζημιάς απομείωσης καταχωρείται ως έξοδο στα αποτελέσματα.

6.10 Διαθέσιμα & ισοδύναμα διαθέσιμων

Τα διαθέσιμα αντιπροσωπεύουν μετρητά στα ταμεία του ομίλου καθώς και τραπεζικές καταθέσεις όψεως και βραχυπρόθεσμες, μέχρι τρεις μήνες, επενδύσεις υψηλής ρευστοποιησιμότητας και χαμηλού ρίσκου.

6.11 Μετοχικό Κεφάλαιο

Οι κοινές μετοχές κατατάσσονται στα ίδια κεφάλαια. Δεν υπάρχει τμήμα του καλυφθέντος κεφαλαίου που ακόμα δεν έχει καταβληθεί, ούτε αριθμός ή συνολική ονομαστική αξία και είδος μετοχών που δεν έχουν εξολοκλήρου εξοφληθεί.

6.12 Δανεισμός

Τα δάνεια καταχωρούνται αρχικά στην εύλογη αξία τους μειωμένα με τα τυχόν άμεσα κόστη για την πραγματοποίηση της συναλλαγής. Μεταγενέστερα αποτιμώνται στο αναπόσβεστο κόστος με την χρήση του πραγματικού επιτοκίου.

6.13 Τρέχων και Αναβαλλόμενος Φόρος Εισοδήματος

Ο τρέχων φόρος εισοδήματος υπολογίζεται βάσει των οικονομικών καταστάσεων κάθε μιας εκ των εταιρειών που συμπεριλαμβάνονται στην ενοποίηση, σύμφωνα με την ισχύουσα φορολογική νομοθεσία της χώρας εγκατάστασής τους, εφαρμόζοντας τους ισχύοντες φορολογικούς συντελεστές.

Ο αναβαλλόμενος φόρος εισοδήματος προσδιορίζεται με την μέθοδο της υποχρέωσης που προκύπτει από τις προσωρινές διαφορές μεταξύ της λογιστικής αξίας και της φορολογικής βάσης των περιουσιακών στοιχείων και υποχρεώσεων. Υπολογίζεται με τη χρήση των φορολογικών συντελεστών που ισχύουν κατά την ημερομηνία των ισολογισμών και οι οποίοι θα εφαρμοστούν στον χρόνο που οι προσωρινές διαφορές θα ανακτηθούν.

Οι αναβαλλόμενες φορολογικές απαιτήσεις καταχωρούνται κατά την έκταση κατά την οποία εκτιμάται ότι θα υπάρξει μελλοντικό φορολογητέο κέρδος για την χρησιμοποίηση της προσωρινής διαφοράς που δημιουργεί την αναβαλλόμενη φορολογική απαίτηση.

6.14 Παροχές στο προσωπικό

Η υποχρέωση της εταιρείας προς τα πρόσωπα που μισθοδοτούνται από αυτήν, για την μελλοντική καταβολή παροχών ανάλογα με τον χρόνο προϋπηρεσίας του καθενός, προσμετράται και απεικονίζεται με βάση το αναμενόμενο να καταβληθεί δεδουλευμένο δικαίωμα του κάθε εργαζόμενου κατά την ημερομηνία του ισολογισμού, προεξοφλημένο στην παρούσα αξία του, σε σχέση με τον προβλεπόμενο χρόνο καταβολής του.

6.15 Κρατικές επιχορηγήσεις για ενσώματα πάγια

Οι κρατικές επιχορηγήσεις που σχετίζονται με πάγια περιουσιακά στοιχεία καταχωρούνται στο μακροπρόθεσμο παθητικό ως αναβαλλόμενα έσοδα και μεταφέρονται στα αποτελέσματα σύμφωνα με την ωφέλιμη διάρκεια ζωής των σχετικών παγίων.

6.16 Αναγνώριση εσόδων

Τα έσοδα αποτιμώνται στην εύλογη αξία των πωλήσεων αγαθών και παροχής υπηρεσιών, απαλλαγμένη από το φόρο προστιθέμενης αξίας και λοιπούς φόρους, μετά τις εκπτώσεις και τις επιστροφές. Τα διεταιρικά έσοδα μέσα στον Όμιλο διαγράφονται πλήρως.

Η αναγνώριση των εσόδων γίνεται ως εξής:

α) Πωλήσεις αγαθών

Οι πωλήσεις αγαθών αναγνωρίζονται όταν ο Όμιλος παραδίδει τα αγαθά στους πελάτες, τα αγαθά γίνονται αποδεκτά από αυτούς και η είσπραξη της απαίτησης είναι εύλογα εξασφαλισμένη.

β) Παροχή υπηρεσιών

Τα έσοδα από παροχή υπηρεσιών λογίζονται με βάση το στάδιο ολοκλήρωσης της υπηρεσίας σε σχέση με το εκτιμώμενο συνολικό κόστος της.

γ) Έσοδα από τόκους

Τα έσοδα από τόκους αναγνωρίζονται βάσει χρονικής αναλογίας.

δ) Έσοδα από δικαιώματα

Τα έσοδα από δικαιώματα λογίζονται στη βάση του δεδουλευμένου, σύμφωνα με την ουσία των σχετικών συμβάσεων.

ε) Μερισμάτα

Τα μερίσματα, λογίζονται ως έσοδα, όταν θεμελιώνεται το δικαίωμα είσπραξής τους.

6.17 Μισθώσεις

Μισθώσεις στις οποίες, ουσιαστικά όλοι οι κίνδυνοι και οι ωφέλειες της ιδιοκτησίας διατηρούνται από τους εκμισθωτές ταξινομούνται ως λειτουργικές μισθώσεις. Εισπράξεις που προκύπτουν από λειτουργικές μισθώσεις καταχωρούνται ως έσοδα με βάση την σταθερή μέθοδο κατά την διάρκεια της μίσθωσης.

6.18 Διανομή μερισμάτων

Η διανομή των μερισμάτων στους μετόχους της μητρικής καταχωρείται ως υποχρέωση στις οικονομικές καταστάσεις όταν η διανομή εγκρίνεται από την Γενική Συνέλευση των μετόχων.

6.19 Κέρδη ανά μετοχή

Τα κέρδη ανά μετοχή υπολογίζονται διαιρώντας τα καθαρά κέρδη μετά από φόρους με το μέσο σταθμικό αριθμό μετοχών κάθε χρήσης.

7. Διαχείριση χρηματοοικονομικού κινδύνου**Συναλλαγματικός κίνδυνος**

Ο Όμιλος δραστηριοποιείται διεθνώς, διενεργώντας εμπορικές συναλλαγές (εισαγωγές – εξαγωγές) και λοιπές συναλλαγές (επενδύσεις) σε ξένο νόμισμα, ως εκ τούτου εκτίθεται σε κινδύνους συναλλαγματικών ισοτιμιών κυρίως σε σχέση με το δολάριο Η.Π.Α. (USD).

Για τον περιορισμό του συναλλαγματικού κινδύνου εμπορικών συναλλαγών σε νόμισμα διαφορετικό του ευρώ, επιλέγεται κατά περίπτωση νόμισμα συναλλαγής τέτοιο ώστε η δημιουργούμενη απαίτηση ή υποχρέωση να αντισταθμίζει κατά το δυνατό προγενέστερες απαιτήσεις ή υποχρεώσεις κατά το ίδιο νόμισμα.

Η καθαρή θέση του Ομίλου επηρεάζεται από συναλλαγματικές διαφορές μετατροπής των οικονομικών καταστάσεων των θυγατρικών για τους σκοπούς της ενοποίησης, αναφορικά με τα ακόλουθα νομίσματα:

Ρενμινμπί Κίνας (RMB), νέα λίρα Τουρκίας (TRL), νέο Λέι Ρουμανίας (RON), Ζλότι Πολωνίας (ZL) και Ρούβλι Ρωσίας (RUB).

Κίνδυνος επιτοκίου

Τα λειτουργικά έσοδα και οι ταμιακές ροές της Εταιρείας και του Ομίλου δεν επηρεάζονται σημαντικά από διακυμάνσεις επιτοκίων.

Η έκθεση σε κίνδυνο από διακυμάνσεις επιτοκίων για τις απαιτήσεις και υποχρεώσεις παρακολουθείται σε προϋπολογιστική βάση. Η χρηματοδότηση του Ομίλου έχει διαμορφωθεί με συνδυασμό σταθερού και κυμαινόμενων επιτοκίου.

Οι αποφάσεις για τη διάρκεια των χρηματοδοτήσεων και το συνδυασμό επιτοκίων λαμβάνονται ξεχωριστά για κάθε περίπτωση και επανεξετάζονται ανά τακτά χρονικά διαστήματα, ανάλογα με τις ανάγκες.

Πιστωτικός κίνδυνος

Ο Όμιλος δεν αντιμετωπίζει πιστωτικό κίνδυνο μεγαλύτερο από αυτόν που αναλογεί στις τρέχουσες συνθήκες της αγοράς και στον κλάδο στον οποίο δραστηριοποιείται. Εξάλλου, η πελατειακή διασπορά έχει μεγάλο εύρος, άρα και μικρή συγκέντρωση πιστωτικού κινδύνου.

Η χρηματοοικονομική κατάσταση των πελατών της εταιρείας καθώς και οι συνθήκες της παροχής των πιστώσεων (ύψος παροχών, πιστωτικά όρια κ.α.) παρακολουθείται διαρκώς από τη Διοίκηση του Ομίλου.

Στο τέλος του έτους, η Διοίκηση εκτίμησε ότι δεν υφίσταται κανένας ουσιαστικός πιστωτικός κίνδυνος ο οποίος δεν καλύπτεται από πρόβλεψη ή από άλλη εξασφάλιση.

Κίνδυνος ρευστότητας

Δεν υφίσταται ουσιαστικός κίνδυνος ρευστότητας, καθώς ο Όμιλος διαθέτει επαρκή ρευστά διαθέσιμα αλλά και αχρησιμοποίητες εγκεκριμένες τραπεζικές πιστώσεις, ώστε να αντιμετωπιστεί οποιαδήποτε προσωρινή πιθανή έλλειψη ταμιακών διαθεσίμων.

Εκτίμηση εύλογης αξίας

Η εύλογη αξία των χρηματοπιστωτικών μέσων που διαπραγματεύονται σε ενεργές αγορές (χρηματιστήρια), προσδιορίζεται από τις δημοσιευόμενες τιμές που ισχύουν.

Προκειμένου να εκτιμηθεί η εύλογη αξία των χρηματοπιστωτικών μέσων που δεν διαπραγματεύονται σε οργανωμένη αγορά, χρησιμοποιούνται διάφορες μέθοδοι και παραδοχές οι οποίες βασίζονται στις συνθήκες της αγοράς που επικρατούν κατά την ημερομηνία του Ισολογισμού.

8. Σημαντικές λογιστικές εκτιμήσεις και παραδοχές της διοίκησης:

Οι εκτιμήσεις και οι κρίσεις της διοίκησης βασίζονται σε στην υπάρχουσα εμπειρία, ιστορικά δεδομένα και παραδοχές σχετικά με την εξέλιξη μελλοντικών γεγονότων - οι οποίες κρίνονται εύλογες σύμφωνα με τα ισχύοντα - και επανεξετάζονται σε διαρκή βάση.

Οι προκύπτουσες λογιστικές εκτιμήσεις σπάνια θα ταυτιστούν απόλυτα με τα πραγματικά αποτελέσματα. Οι περιπτώσεις που υπάρχει πιθανότητα να υπάρξουν αλλαγές στα ποσά του ενεργητικού και παθητικού σε επόμενες χρήσεις παρατίθενται ακολούθως:

- Εύλογες αξίες και ωφέλιμες ζωές παγίων περιουσιακών στοιχείων (βλ. 6.4)
- Απομείωση αξίας επενδύσεων, χρηματοοικονομικών στοιχείων και απαιτήσεων
- Φόρος εισοδήματος

Οι εταιρείες του Ομίλου υπόκεινται σε διαφορετική φορολογική νομοθεσία και κατά τη συνήθη λειτουργία των επιχειρήσεων λαμβάνουν χώρα πολλές συναλλαγές και υπολογισμοί για τις οποίες ο ακριβής φόρος είναι αβέβαιος και κρίνεται τελικά κατά το χρόνο διενέργειας του φορολογικού ελέγχου.

Τελικοί φόροι που προκύπτουν μετά τους φορολογικούς ελέγχους είναι ενδεχομένως διαφορετικοί από τα ποσά που έχουν αρχικά καταχωρηθεί και στις περιπτώσεις αυτές οι διαφορές επηρεάζουν το κονδύλι του φόρου εισοδήματος και του αναβαλλόμενου φόρου εισοδήματος.

9. Σημειώσεις επί των Οικονομικών Καταστάσεων

1. Ενσώματα πάγια περιουσιακά στοιχεία

Η αξία των ακινήτων και των μηχανημάτων αναπροσαρμόστηκε την 1^η Ιανουαρίου 2004 βάσει εκθέσεων εκτιμητών. Η αναπροσαρμογή βασίστηκε στις αγοραίες αξίες και η υπεραξία αναπροσαρμογής - καθαρή από αναβαλλόμενους φόρους - πιστώθηκε σε αποθεματικά της Καθαρής Θέσης.

Στην παρούσα χρήση 2007 η Εταιρεία προέβη σε νέα εξέταση της εύλογης αξίας των ακινήτων και των μηχανημάτων. Από το γεγονός αυτό και βασιζόμενη σε σχετική έκθεση πραγματογνώμονα, προέβη στην αναπροσαρμογή της αξίας των ιδιοχρησιμοποιούμενων οικοπέδων. Από το λόγο αυτό, προέκυψε υπεραξία αναπροσαρμογής συνολικού ύψους 10.177 χιλ. ευρώ, η οποία – καθαρή από αναβαλλόμενο φόρο 2.544 χιλ. ευρώ – πιστώθηκε σε αποθεματικό της Καθαρής Θέσης.

Ενοποιημένος Πίνακας Μεταβολών Ενσωμάτων Παγίων							
<i>Ποσά σε χιλιάδες ευρώ</i>	Γήπεδα - Οικόπεδα	Κτίρια / Εγκαταστάσεις Κτιρίων / Λοιπά τεχνικά έργα	Μηχανήματα / Μηχανολογικές Εγκαταστάσεις & Λοιπός Μηχανολογικός Εξοπλισμός	Μεταφορικά Μέσα	Έπιπλα & Λοιπός Εξοπλισμός	Ακίνητοποιήσεις υπό εκτέλεση	Σύνολο
<u>Αποσβέσιμη Αξία</u>							
Κόστος ή εκτίμηση 1.1.2006	7.400	12.463	35.184	1.340	2.540	877	59.805
Συναλλαγματική Διαφοροποίηση	16	(106)	(422)	1	(15)	5	(521)
(+) Ενσωμάτωση παγίων νέας θυγατρικής	-	-	499	1	2	-	502
(+) Προσθήκες περιόδου	543	366	3.701	208	154	236	5.208
(-) Μειώσεις περιόδου	-	-	(345)	(56)	(1)	(-64)	(466)
Σύνολο 31.12.2006	7.959	12.723	38.617	1.494	2.680	1.054	64.526
<u>Αποσβέσεις</u>							
Αποσβέσεις 1.1.2006	34	919	6.162	839	2.019	-	9.973
Συναλλαγματική Διαφοροποίηση	(2)	(14)	(124)	3	(9)	-	(145)
(+) Προσθήκες περιόδου	12	426	2.798	207	316	-	3.759
(-) Μειώσεις περιόδου	-	0	(135)	(43)	(1)	-	(179)
Σωρευμένες Αποσβέσεις 31.12.2006	44	1.331	8.702	1.006	2.325	-	13.408
Αναπόσβεστη Αξία 31.12.2006	7.915	11.392	29.915	488	355	1.054	51.118

Ενοποιημένος Πίνακας Μεταβολών Ενσωμάτων Παγίων							
<i>Ποσά σε χιλιάδες ευρώ</i>	Γήπεδα - Οικόπεδα	Κτίρια / Εγκαταστάσεις Κτιρίων / Λοιπά τεχνικά έργα	Μηχανήματα / Μηχανολογικές Εγκαταστάσεις & Λοιπός Μηχανολογικός Εξοπλισμός	Μεταφορικά Μέσα	Έπιπλα & Λοιπός Εξοπλισμός	Ακίνητοποιήσεις υπό εκτέλεση	Σύνολο
<u>Αποσβέσιμη Αξία</u>							
Κόστος ή εκτίμηση 1.1.2007	7.959	12.723	38.617	1.494	2.680	1.054	64.526
Συναλλαγματική Διαφοροποίηση	(78)	(86)	(114)	(3)	7	8	(266)
(+) Ενσωμάτωση παγίων νέων θυγατρικών	-	-	2.057	52	68	-	2.177
(+) Αναπροσαρμογή στην εύλογη αξία	10.177	-	-	-	-	-	10.177
(+) Προσθήκες περιόδου	281	1.215	2.549	85	171	393	4.694
(-) Μειώσεις περιόδου	-	-	(116)	(31)	(17)	-	(164)
Σύνολο 31.12.2007	18.339	13.852	42.993	1.597	2.909	1.455	81.144
<u>Αποσβέσεις</u>							
Αποσβέσεις 1.1.2007	44	1.331	8.702	1.006	2.325	-	13.408
Συναλλαγματική Διαφοροποίηση	(2)	(15)	(38)	(5)	5	-	(55)
(+) Προσθήκες περιόδου	12	453	3.373	201	215	-	4.254
(-) Μειώσεις περιόδου	-	-	(46)	(26)	(11)	-	(83)
Σωρευμένες Αποσβέσεις 31.12.2007	54	1.769	11.991	1.176	2.534	-	17.524
Αναπόσβεστη Αξία 31.12.2007	18.285	12.083	31.002	421	375	1.455	63.620

Πίνακας Μεταβολών Ενσωμάτων Παγίων Εταιρείας

<i>Ποσά σε χιλιάδες ευρώ</i>	Γήπεδα - Οικόπεδα	Κτίρια / Εγκαταστάσεις Κτιρίων / Λοιπά τεχνικά έργα	Μηνήματα / Μηχανολογικές Εγκαταστάσεις & Λοιπός Μηχανολογικός Εξοπλισμός	Μεταφορικά Μέσα	Έπιπλα & Λοιπός Εξοπλισμός	Ακινήτοποιήσεις υπό εκτέλεση	Σύνολο
<u>Αποσβέσιμη Αξία</u>							
Κόστος ή εκτίμηση 1.1. 2006	6.141	9.577	25.036	889	2.087	357	44.087
(+) Προσθήκες περιόδου	310	200	2.355	87	125	641	3.718
(-) Μειώσεις περιόδου	-	-	(31)	-	-	(64)	(95)
Σύνολο 31.12.2006	6.450	9.777	27.360	976	2.212	934	47.710
<u>Αποσβέσεις</u>							
Αποσβέσεις 1.1.2006	-	587	3.110	589	1.778	-	6.064
(+) Προσθήκες περιόδου	-	299	1.929	119	260	-	2.607
(-) Μειώσεις περιόδου	-	-	(4)	-	-	-	(4)
Σωρευμένες Αποσβέσεις 31.12.2006	-	886	5.035	708	2.038	-	8.667
Αναπόσβεστη Αξία 31.12.2006	6.450	8.891	22.325	268	174	934	39.043

Πίνακας Μεταβολών Ενσωμάτων Παγίων Εταιρείας

<i>Ποσά σε χιλιάδες ευρώ</i>	Γήπεδα - Οικόπεδα	Κτίρια / Εγκαταστάσεις Κτιρίων / Λοιπά τεχνικά έργα	Μηχανήματα / Μηχανολογικές Εγκαταστάσεις & Λοιπός Μηχανολογικός Εξοπλισμός	Μεταφορικά Μέσα	Έπιπλα & Λοιπός Εξοπλισμός	Ακίνητοποιήσεις υπό εκτέλεση	Σύνολο
<u>Αποσβέσιμη Αξία</u>							
Κόστος ή εκτίμηση 1.1. 2007	6.450	9.777	27.360	976	2.212	934	47.710
(+) Αναπροσαρμογή στην εύλογη αξία	10.177	-	-	-	-	-	10.177
(+) Προσθήκες περιόδου	260	966	2.081	6	72	229	3.614
(-) Μειώσεις περιόδου	-	-	(31)	(15)	(9)	-	(55)
Σύνολο 31.12.2007	16.887	10.743	29.410	967	2.275	1.163	61.446
<u>Αποσβέσεις</u>							
Αποσβέσεις 1.1.2007	-	886	5.035	708	2.038	-	8.667
(+) Προσθήκες περιόδου	-	312	2.032	135	156	-	2.635
(-) Μειώσεις περιόδου	-	-	(17)	(13)	(9)	-	(39)
Σωρευμένες Αποσβέσεις 31.12.2007	-	1.198	7.050	830	2.185	-	11.263
Αναπόσβεστη Αξία 31.12.2007	16.887	9.545	22.360	137	90	1.163	50.183

Επί των ενσωμάτων παγίων της Εταιρείας δεν υφίστανται εμπράγματα ή άλλα βάρη.

Επί των ενσωμάτων παγίων του Ομίλου υφίστανται την 31.12.2007 εμπράγματα βάρη συνολικής αξίας 635 χιλ. ευρώ για εξασφάλιση δανείων συνολικού ύψους 494 χιλ. ευρώ (βλ. σημ. 12).

2. Άυλα Περιουσιακά Στοιχεία

Ενοποιημένος Πίνακας Μεταβολών Άυλων Περιουσιακών Στοιχείων				
<i>Ποσά σε χιλιάδες ευρώ</i>	Υπεραξία	Λογισμικά Προγράμματα Ηλεκτρονικών Υπολογιστών	Λοιπά Άυλα Περιουσιακά Στοιχεία	Σύνολο
Κόστος ή εκτίμηση 1.1. 2006	-	318	35	353
Συναλλαγματική Διαφοροποίηση	-	-7	-	-7
(+) Απόκτηση θυγατρικής	263	-	-	263
(+) Προσθήκες περιόδου	-	99	-	99
Σύνολο 31.12.2006 (α)	263	410	35	708
Αποσβέσεις 1.1.2006	-	150	32	181
Συναλλαγματική Διαφοροποίηση	-	-2	-	-2
(+) Προσθήκες περιόδου	-	61	3	64
Σωρευμένες Αποσβέσεις 31.12.2006 (β)	-	208	35	243
Αναπόσβεστη Αξία 31.12.2006 (α)- (β)	263	201	-	465
Κόστος ή εκτίμηση 1.1. 2007	263	410	35	708
Συναλλαγματική Διαφοροποίηση	-	-	-	-
(+) Απόκτηση θυγατρικής	-	2	44	46
(+) Προσθήκες περιόδου	-	78	-	78
Σύνολο 31.12.2007 (α)	263	490	79	832
Αποσβέσεις 1.1.2007	-	208	35	243
Συναλλαγματική Διαφοροποίηση	-	1	-	1
(+) Προσθήκες περιόδου	-	62	-	62
Σωρευμένες Αποσβέσεις 31.12.2007 (β)	-	271	35	306
Αναπόσβεστη Αξία 31.12.2007 (α)- (β)	263	219	44	526

Πίνακας Μεταβολών Άυλων Περιουσιακών Στοιχείων Μητρικής Εταιρείας			
<i>Ποσά σε χιλιάδες ευρώ</i>	Λογισμικά Προγράμματα Ηλεκτρονικών Υπολογιστών	Λοιπά Άυλα Περιουσιακά Στοιχεία	Σύνολο
Κόστος ή εκτίμηση 1.1. 2006	181	-	181
(+) Προσθήκες περιόδου	56	-	56
Σύνολο 31.12.2006 (α)	237	-	237
Αποσβέσεις 1.1.2006	65	-	65
(+) Προσθήκες περιόδου	42	-	42
Σωρευμένες Αποσβέσεις 31.12.2006 (β)	107	-	107
Αναπόσβεστη Αξία 31.12.2006 (α)-(β)	130	-	130
Κόστος ή εκτίμηση 1.1. 2007	237	-	237
(+) Προσθήκες περιόδου	16	-	16
Σύνολο 31.12.2007 (α)	253	-	253
Αποσβέσεις 1.1.2007	107	-	107
(+) Προσθήκες περιόδου	49	-	49
Σωρευμένες Αποσβέσεις 31.12.2007 (β)	156	-	156
Αναπόσβεστη Αξία 31.12.2007 (α)-(β)	97	-	97

3. Συμμετοχές σε θυγατρικές εταιρείες και συγγενείς εταιρείες

Α) Απόκτηση θυγατρικών – Πρώτη Ενοποίηση:

(α) AGRIPOLYANE S.A.S.U.

Στις 13/12/2006 με απόφαση του Εμπορικού Δικαστηρίου του St Etienne της Γαλλίας κατοχυρώθηκε στη Μητρική Εταιρία έναντι του ποσού των 614 χιλ. ευρώ το ενεργητικό (εξοπλισμός, αποθέματα, φήμη και πελατεία) των εταιριών **Polyane** και **Prolene** που βρίσκονταν σε εκκαθάριση εν λειτουργία. Οι δύο εταιρίες δραστηριοποιούνταν στην παραγωγή αγροτικών φύλλων και κατείχαν μερίδιο άνω του 50% στη γαλλική αγορά φύλλων κάλυψης θερμοκηπίων, ενώ πραγματοποιούσαν και σημαντικές εξαγωγές.

Στη συνέχεια, ιδρύθηκε στη Γαλλία με έδρα το Saint Chamond, η εταιρία **S.P.F.P. SAS** - κατά 100% θυγατρική της Μητρικής Εταιρίας ΠΛΑΣΤΙΚΑ ΚΡΗΤΗΣ Α.Β.Ε.Ε. - με μετοχικό κεφάλαιο 1.500.000 ευρώ, η οποία υπεισήλθε στα δικαιώματα της από 13/12/2006 απόφασης και εξαγόρασε το ενεργητικό των δύο εταιριών (**Polyane** και **Prolene**).

Τον Ιούνιο 2007 έγινε αλλαγή επωνυμίας της θυγατρικής **S.P.F.P. SAS** σε **AGRIPOLYANE S.A.S.U.**

Τα περιουσιακά στοιχεία που αποκτήθηκαν και το αποτέλεσμα από την εξαγορά αυτή έχουν ως ακολούθως:

<i>Ποσά σε χιλ. ευρώ</i>	13/12/2006
Ενσώματα πάγια	2.000
Άυλα πάγια	44
Αποθέματα	819
Σύνολο ενεργητικού	2.863
Προβλέψεις για παροχές στους εργαζόμενους	333
Λοιπές προβλέψεις	200
Αναβαλλόμενος φόρος εισοδήματος	511
Προμηθευτές και λοιπές βραχυπρόθεσμες υποχρεώσεις	183
Σύνολο παθητικού	1.227
Εύλογη αξία καθαρής θέσης	1.636
Εύλογη αξία καθαρής θέσης που εξαγοράστηκε	1.636
Τίμημα εξαγοράς	614
Κέρδος από την απόκτηση θυγατρικής	1.022

Οι λογιστικές αξίες των ανωτέρω περιουσιακών στοιχείων και υποχρεώσεων, σύμφωνα με τα Δ.Π.Χ.Π. κατά την ημερομηνία της 1^{ης} ενσωμάτωσης έχουν ως εξής:

<i>Ποσά σε χιλ. ευρώ</i>	13/12/2006
Ενσώματα πάγια	420
Άυλα πάγια	44
Αποθέματα	150
Σύνολο ενεργητικού	614
Λογιστική αξία καθαρής θέσης	614

Η **AGRIPOLYANE S.A.S.U.** ενοποιήθηκε για πρώτη φορά με τις ενδιάμεσες οικονομικές καταστάσεις της 31/3/2007 και το κέρδος που προέκυψε από την εξαγορά, το οποίο ανήλθε στα **1.022** χιλ. ευρώ, καταχωρήθηκε στα αποτελέσματα του Ομίλου.

Ο κύκλος εργασιών της **AGRIPOLYANE S.A.S.U.**, για το διάστημα από την έναρξη της περιόδου (01/01/2007), ανήλθε σε 21.372 χιλ. ευρώ και η καθαρή ζημία μετά από φόρους με την οποία συμμετέχει η εταιρία **AGRIPOLYANE S.A.S.U.** στα αποτελέσματα του Ομίλου την 31/12/2007 ανήλθε σε 770 χιλ. ευρώ.

(β) EGE DOST A.S.

Τον Ιανουάριο του 2007 συστήθηκε η εταιρία με την επωνυμία “**EGE DOST DANISMANLIK SANAYI VE TICARET ANONIM SIRKETI**” με έδρα την Αττάλεια της Τουρκίας, στην οποία η Μητρική Εταιρία ΠΛΑΣΤΙΚΑ ΚΡΗΤΗΣ Α.Β.Ε.Ε. συμμετέχει άμεσα με ποσοστό 99,99%. Η θυγατρική εταιρία ξεκίνησε τη δραστηριότητά της στα μέσα του Ιουνίου 2007 και ενοποιήθηκε για πρώτη φορά με τις ενδιάμεσες οικονομικές καταστάσεις της 30/6/2007.

Ο κύκλος εργασιών της **Ege Dost**, για το διάστημα από την έναρξη της δραστηριότητάς της μέχρι την 31/12/2007 ανήλθε σε 151 χιλ. ευρώ και η καθαρή ζημία με την οποία συμμετέχει η εταιρία **Ege Dost A.S.** στα αποτελέσματα του Ομίλου ανήλθε σε 42 χιλ. ευρώ.

B) Μεταβολή ποσοστού συμμετοχής στη θυγατρική ROMCOLOR 2000 S.A.

Τον Αύγουστο του 2007 η θυγατρική εταιρία **ROMCOLOR 2000 S.A.** στη Ρουμανία προέβη σε αύξηση του μετοχικού της κεφαλαίου κατά 2.032 ευρώ, με κεφαλαιοποίηση κερδών κατά 2.000 ευρώ και με καταβολή μετρητών κατά 32.000 ευρώ.

Με την αύξηση αυτή το ποσοστό της μητρικής εταιρίας ΠΛΑΣΤΙΚΑ ΚΡΗΤΗΣ Α.Β.Ε.Ε. μειώθηκε κατά 1,01% και ανέρχεται σήμερα σε 78,99%.

Γ) Πώληση συμμετοχής:

Το Φεβρουάριο του 2007 η κατά 100% θυγατρική εταιρία Guinemont B.V. (εταιρία holding με έδρα την Ολλανδία) πώλησε μειοψηφική της συμμετοχή σε εταιρία του εξωτερικού. Εκ της πώλησης προέκυψε κέρδος ύψους **1.722** χιλ. ευρώ σε σχέση με τη λογιστική αξία της συμμετοχής. Το ποσό αυτό απεικονίζεται στα ενοποιημένα αποτελέσματα της χρήσης 2007. Το αντίτιμο της πώλησης θα εισπραχθεί τμηματικά, με έντοκες δόσεις μέχρι την 20/12/2009.

Δ) Συμμετοχή σε νεοσύστατες επιχειρήσεις:

Στη χρήση 2007 η μητρική εταιρεία κατέβαλε για τη συμμετοχή της σε νεοσύστατες επιχειρήσεις η δραστηριότητα των οποίων δεν άρχισε ακόμη, τα ακόλουθα ποσά:

- Κοινωνία δικαιώματος Βρουχά, ποσό 32 χιλ. ευρώ, ποσοστό συμμετοχής 50%.
- SUN PARTNERS A.E., ποσό 14 χιλ. ευρώ, ποσοστό 24%. Η εν λόγω εταιρεία υπέβαλε, τον Ιούνιο του 2007, πρόταση στην ΠΑΕ για δημιουργία φωτοβολταϊκού πάρκου 4MW στο νομό Κιλκίς.

4. Διαθέσιμα προς πώληση χρηματοοικονομικά περιουσιακά στοιχεία

Η μεταβολή των διαθέσιμων προς πώληση χρηματοοικονομικών περιουσιακών στοιχείων στη χρήση 2007 για την Εταιρεία και τον Όμιλο έχει ως ακολούθως:

Ποσά σε χιλιάδες ευρώ	Ενοποιημένα Στοιχεία		Εταιρεία	
	2007	2006	2006	2006
Υπόλοιπο έναρξης	827	896	732	801
Αγορές	54	0	0	0
Πωλήσεις	0	-5	0	-5
Απομείωση	-96	-64	-96	-64
Σύνολο	785	827	636	732

Τα διαθέσιμα προς πώληση χρηματοοικονομικά περιουσιακά στοιχεία αποτελούνται από:

Ποσά σε χιλιάδες ευρώ	Ενοποιημένα Στοιχεία		Εταιρεία	
	2006	2006	2006	2006
Μετοχές εσωτερικού μη εισηγμένες στο Χ.Α.Α.	282	239	144	144
Ομόλογο εξωτερικού εισηγμένο σε Χ.Α.Α.	492	588	492	588
Λοιπά χρεόγραφα εξωτερικού	11	-	-	-
Σύνολο	785	827	636	732

Τα διαθέσιμα προς πώληση χρηματοοικονομικά περιουσιακά στοιχεία αναλύονται σε:

Ποσά σε χιλιάδες ευρώ	Ενοποιημένα Στοιχεία		Εταιρεία	
	2007	2006	2007	2006
Μακροπρόθεσμα	282	239	144	144
Βραχυπρόθεσμα	503	588	492	588
Σύνολο	785	827	636	732

5. Λοιπές μακροπρόθεσμες απαιτήσεις

Ποσά σε χιλιάδες ευρώ	Ενοποιημένα Στοιχεία		Εταιρεία	
	2007	2006	2007	2006
Δοσμένες εγγυήσεις & λοιπές απαιτήσεις	229	165	132	132
Απαιτήση από πώληση μειοψηφικής συμμετοχής (βλ. σημ. 3)	719	-	-	-
Δάνεια σε συνδεδεμένα μέρη	-	757	-	-
Σύνολο	948	922	132	132

6. Αποθέματα

Ποσά σε χιλιάδες ευρώ	Ενοποιημένα Στοιχεία		Εταιρεία	
	2007	2006	2007	2006
Εμπορεύματα	1.233	699	366	368
Προϊόντα (έτοιμα & ημιτελή)	10.168	6.670	5.902	4.418
Α' ύλες & βοηθητικές, διάφορα υλικά και αναλώσιμα	17.837	12.344	10.895	8.257

Πρόβλεψη για υποτίμηση (απομείωση)	-	-6	-	-
Χρησιμοποίηση προηγούμενης πρόβλεψης	6	9	-	-
Αγορές υπό παραλαβή	76	105	-	-
Σύνολο	29.320	19.821	17.163	13.043

Επί των αποθεμάτων δεν υφίστανται εμπράγματα ή άλλα βάρη.

7. Πελάτες

Ποσά σε χιλιάδες ευρώ	Ενοποιημένα Στοιχεία		Εταιρεία	
	2007	2006	2007	2006
Πελάτες και λοιπές εμπορικές απαιτήσεις	43.371	40.128	35.611	33.947
Πρόβλεψη για επισφαλείς απαιτήσεις	-868	-652	-833	-633
	42.503	39.476	34.778	33.314
Απαιτήσεις από συνδεδεμένα μέρη	-	107	9.095	5.487
Σύνολο	42.503	39.583	43.873	38.801

Η εξέλιξη της πρόβλεψης για επισφαλείς απαιτήσεις έχει ως ακολούθως:

Ποσά σε χιλιάδες ευρώ	Ενοποιημένα Στοιχεία		Εταιρεία	
	2007	2006	2007	2006
Υπόλοιπο έναρξης 1.1	-652	-655	-633	-627
Συναλλαγματική διαφοροποίηση	-	1	-	-
Χρησιμοποιηθείσα πρόβλεψη	-	220	-	194
	-652	-434	-633	-433
Πρόβλεψη στα αποτελέσματα περιόδου	-216	-218	-200	-200
Υπόλοιπο λήξης 31.12	-868	-652	-833	-633

8. Λοιπές βραχυπρόθεσμες απαιτήσεις

Ποσά σε χιλιάδες ευρώ	Ενοποιημένα Στοιχεία		Εταιρεία	
	2007	2006	2007	2006
Χρεώστες διάφοροι	4.016	3.258	2.29	2.64
Απαίτηση από πώληση μειοψηφικής συμμετοχής (βλ σημ. 3)	601	-	4	5
Έξοδα επομένων χρήσεων	329	147	-	-
Έσοδα χρήσεως εισπρακτέα	61	72	244	86
Εκπτώσεις αγορών υπό διακανονισμό	804	693	31	45
			804	693
	5.811	4.170	3.37	3.46
Απαιτήσεις από συνδεδεμένα μέρη	59	500	3	9
			48	636
Σύνολο	5.870	4.670	3.42	4.10
			1	5

9. Ταμιακά διαθέσιμα και ισοδύναμα

Ποσά σε χιλιάδες ευρώ	Ενοποιημένα Στοιχεία		Εταιρεία	
	2007	2006	2007	2006
Ταμείο	14	26	7	18
Βραχυπρόθεσμες τραπεζικές καταθέσεις	3.781	3.393	791	940
Σύνολο	3.795	3.419	798	958

Οι βραχυπρόθεσμες τραπεζικές καταθέσεις αποτελούνται από καταθέσεις όψεως και προθεσμίας.

10. Μετοχικό Κεφάλαιο και υπέρ το άρτιο

Ποσά σε ευρώ	Αριθμός μετοχών	Κοινές μετοχές	Μετοχικό κεφάλαιο	Υπέρ το άρτιο
1^η Ιανουαρίου 2006	27.379.200	27.379.200	8.761.344,00	10.584.277,33
31^η Δεκεμβρίου 2006	27.379.200	27.379.200	8.761.344,00	10.584.277,33
31^η Δεκεμβρίου 2007	27.379.200	27.379.200	8.761.344,00	10.584.277,33

Το σύνολο των εκδοθεισών μετοχών της Εταιρείας την 31/12/2007 είναι 27.379.200 κοινές ανώνυμες μετοχές με ονομαστική αξία € 0,32 ανά μετοχή. Όλες οι εκδοθείσες μετοχές έχουν εξοφληθεί πλήρως.

Με την από 13/2/2008 Έκτακτη Γενική Συνέλευση, οι μετοχές της εταιρείας μετετράπησαν από ανώνυμες σε ονομαστικές.

11. Λοιπά αποθεματικά Καθαρής Θέσης

Σύμφωνα τη εκάστοτε τοπική νομοθεσία, οι Εταιρεία και οι θυγατρικές της σχηματίζουν τακτικό αποθεματικό επί των ετησίων κερδών τους, μετά από το φόρο εισοδήματος, το οποίο δεν μπορεί να διανεμηθεί περαιτέρω.

Επίσης, στα λοιπά αποθεματικά της Καθαρής Θέσης συμπεριλαμβάνονται και ειδικά αποθεματικά καθώς και αφορολόγητα αποθεματικά ειδικών διατάξεων νόμων, τα οποία εξαιρούνται του φόρου εισοδήματος εκτός εάν διανεμηθούν στους μετόχους ή κεφαλαιοποιηθούν.

Η Εταιρεία δεν προτίθεται στην παρούσα φάση να διανείμει ή να κεφαλαιοποιήσει τα αποθεματικά αυτά ή μέρος αυτών, συνεπώς δεν έχει προβεί στον υπολογισμό και την αφαίρεση του φόρου που θα προέκυπτε στην περίπτωση της διανομής τους.

Τα λοιπά αποθεματικά της Καθαρής Θέσης αναλύονται ως ακολούθως:

Ποσά σε χιλιάδες ευρώ	Ενοποιημένα Στοιχεία		Εταιρεία	
	2007	2006	2007	2006
Αφορολόγητα και ειδικός φορολογηθέντα αποθεματικά ειδικών διατάξεων νόμων	30.867	27.709	30.867	27.709
Λοιπά αποθεματικά από κέρδη	4.555	5.514	3.935	5.047
Συναλλαγματικές διαφορές μετατροπής ισολογισμών	-510	-287	-	-
Σύνολο	34.912	32.936	34.802	32.756

12. Δανεισμός**(α) Μακροπρόθεσμος δανεισμός**

<i>Αήξη μακροπρόθεσμου δανεισμού</i>	Ενοποιημένα Στοιχεία		Εταιρεία	
	2007	2006	2007	2006
Έως 2 έτη	3.311	2.499	3.000	2.378
Από 2 έως 5 έτη	3.612	890	3.509	750
Περισσότερα από 5 έτη	8.352	1.789	7.000	0
Σύνολο	15.275	5.178	13.509	3.128

Η εύλογη αξία του δανεισμού προσεγγίζει αυτή που εμφανίζεται στις Οικονομικές Καταστάσεις.

Δεν υπάρχουν εμπράγματα εξασφαλίσεις για τον μακροπρόθεσμο δανεισμό της Μητρικής Εταιρείας.

Για τον μακροπρόθεσμο δανεισμό των Θυγατρικών της υφίστανται εμπράγματα εξασφαλίσεις επί ενσωμάτων παγίων συνολικού ύψους 635 χιλ. ευρώ (για εξασφάλιση δανείων συνολικού ύψους 494 χιλ. ευρώ).

Η ανάλυση του μακροπρόθεσμου δανεισμού της Εταιρείας και του Ομίλου ανά νόμισμα έχει ως ακολούθως:

<i>Δάνεια σε Ε.Ν.</i>	Ενοποιημένα Στοιχεία		Εταιρεία	
	2007	2006	2007	2006
USD / Δολάρια Η.Π.Α.	387.548	1.070.896	87.548	-
JPY / Γεν Ιαπωνίας	-	43.985.000	-	-
PZL / Ζλότι Πολωνίας	1.775.009	1.000.000	-	-

(Ως ξένο νόμισμα εννοείται νόμισμα συναλλαγής διαφορετικό του νομίσματος αναφοράς, ήτοι διαφορετικό του Ευρώ.)

(β) Βραχυπρόθεσμος δανεισμός

Η ανάλυση του βραχυπρόθεσμου δανεισμού της Εταιρείας και του Ομίλου ανά νόμισμα έχει ως ακολούθως:

<i>Δάνεια σε Ξένο Νόμισμα</i>	Ενοποιημένα Στοιχεία		Εταιρεία	
	2007	2006	2007	2006
USD / Δολάρια Η.Π.Α.	4.000.000	5.500.000	2.000.000	3.200.000
RMB / Ρενμινμπί Λ. Δ. Κίνας	-	6.500.000	-	-
TRY / Νέα Λίρα Τουρκίας	5.132	8.590	-	-
RUB / Ρούβλι Ρωσίας	132.001	48.098	-	-

(Ως ξένο νόμισμα εννοείται νόμισμα συναλλαγής διαφορετικό του νομίσματος αναφοράς, ήτοι διαφορετικό του Ευρώ.)

(γ) Υπόλοιπο δανείων

Ποσά σε χιλιάδες ευρώ	Ενοποιημένα Στοιχεία		Εταιρεία	
	2007	2006	2007	2006
Υπόλοιπο δανείων				
Βραχυπρόθεσμα δάνεια σε ΕΥΡΩ	9.232	15.604	9.220	15.604
Βραχυπρόθεσμα δάνεια σε USD	2.718	3.949	1.359	2.429
Βραχυπρόθεσμα δάνεια σε RMB	-	632	-	-
Βραχυπρόθεσμα δάνεια σε TRY	3	5	-	-
Βραχυπρόθεσμα δάνεια σε RUB	3	7	-	-
Μακροπρόθεσμα δάνεια σε ΕΥΡΩ	14.577	3.825	13.450	3.128
Μακροπρόθεσμα δάνεια σε USD	204	811	59	-
Μακροπρόθεσμα δάνεια σε JPY	-	281	-	-
Μακροπρόθεσμα δάνεια σε PZL	494	261	-	-

(δ) Επιτόκια

Τα πραγματικά σταθμισμένα επιτόκια με τα οποία επιβαρύνθηκαν τα αποτελέσματα χρήσεως έχουν ως ακολούθως:

Επιτόκιο δανείων	Ενοποιημένα Στοιχεία		Εταιρεία	
	2007	2006	2007	2006
Βραχυπρόθεσμα δάνεια σε ΕΥΡΩ	5,92%	4,38%	5,92%	4,38%
Βραχυπρόθεσμα δάνεια σε USD	6,13%	6,25%	6,10%	6,31%
Μακροπρόθεσμα δάνεια σε ΕΥΡΩ	5,29%	3,81%	5,16%	3,79%
Μακροπρόθεσμα δάνεια σε USD	4,92%	5,50%	4,73%	-
Μακροπρόθεσμα δάνεια σε JPY	-	4,80%	-	-
Μακροπρόθεσμα δάνεια σε PZL	6,92%	5,12%	-	-

13. Αναβαλλόμενος φόρος εισοδήματος

Η κίνηση των λογαριασμών των αναβαλλόμενων φορολογικών υποχρεώσεων κατά τη διάρκεια της τρέχουσας και της προηγούμενης περιόδου έχει ως ακολούθως:

Ποσά σε χιλιάδες ευρώ	Ενοποιημένα Στοιχεία		Εταιρεία	
	2007	2006	2007	2006
Υπόλοιπο έναρξης 1.1.	-2.426	-1.982	-2.560	-2.347
Μεταβολή στο φόρο αποτελεσμάτων περιόδου	-216	-463	-495	-356
Ενσωμάτωση θυγατρικών	-506	-98	0	0
Φόρος μεταφερόμενος απ' ευθείας στην Καθαρή Θέση	-2.538	143	-2.544	143
Διαφορές από συναλλαγματική μετατροπή	-7	-26	0	0
Υπόλοιπο λήξεως 31.12	-5.693	-2.426	-5.599	-2.560

Η ανάλυση των λογαριασμών των αναβαλλόμενων φορολογικών απαιτήσεων και υποχρεώσεων στον Ισολογισμό έχει ως ακολούθως:

Ποσά σε χιλιάδες ευρώ	Ενοποιημένα Στοιχεία		Εταιρεία	
	2007	2006	2007	2006
Αναβαλλόμενες φορολογικές υποχρεώσεις				
— Ενσώματα πάγια	-6.275	-3.094	-5.884	-2.865
— Άυλα περιουσιακά στοιχεία	-20	-23	-20	-23
— Απαιτήσεις	-70	-7	-69	-7
— Προβλέψεις για συναλλαγματικές διαφορές	-21	-30	-14	-27
— Λοιπά στοιχεία Ισολογισμού	-13	-	-	-
Σύνολο αναβαλλόμενων φορολογικών υποχρεώσεων	-6.399	-3.154	-5.987	-2.922
Αναβαλλόμενες φορολογικές απαιτήσεις				
— Προβλέψεις για παροχές στους εργαζόμενους	314	266	309	263
— Φορολογικές ζημιές προς συμψηφισμό	247	332	-	-
— Επιχορηγήσεις παγίων επενδύσεων	79	99	79	99
— Λοιπά στοιχεία Ισολογισμού	66	31	-	-
Σύνολο αναβαλλόμενων φορολογικών απαιτήσεων	706	728	388	362
Αναβαλλόμενος φόρος εισοδήματος στον Ισολογισμό	-5.693	-2.426	-5.599	-2.560

14. Προβλέψεις για παροχές στους εργαζομένους

Λογιστικές απεικονίσεις σύμφωνα με το ΔΛΠ 19:

Ποσά σε χιλιάδες ευρώ	Ενοποιημένα Στοιχεία		Εταιρεία	
	2007	2006	2007	2006
Παρούσα αξία μη χρηματοδοτούμενων υποχρεώσεων	1.548	1.110	1.278	1.094
Καθαρή υποχρέωση αναγνωρισμένη στον ισολογισμό	1.548	1.110	1.278	1.094
Ποσά αναγνωρισμένα στο λογαριασμό αποτελεσμάτων				
Κόστος τρέχουσας απασχόλησης	113	102	105	97
Τόκος στην υποχρέωση	42	37	42	38
Αναγνώριση αναλογιστικής ζημίας/(κέρδους)	73	-80	73	-80

Κανονικό έξοδο στο λογαριασμό αποτελεσμάτων	228	59	220	55
Κόστος περικοπών / διακανονισμών / τερματισμού υπηρεσίας	10	5	10	5
Συνολικό έξοδο στον λογαριασμό αποτελεσμάτων	238	64	230	60

Ισολογισμός

Καθαρή υποχρέωση κατά την έναρξη του έτους	1.110	1.051	1.094	1.039
Υποχρέωση από την αρχική ενσωμάτωση θυγατρικής	246	-	-	-
Παροχές που πληρώθηκαν από τον εργοδότη	-46	-5	-46	-5
Σύνολο δαπάνης που αναγνωρίστηκε στο λογαριασμό αποτελεσμάτων	238	64	230	60
Καθαρή υποχρέωση στο τέλος του έτους	1.548	1.110	1.278	1.094

Μεταβολή στην παρούσα αξία της υποχρέωσης

Παρούσα αξία υποχρέωσης στην αρχή της περιόδου	1.110	1.051	1.094	1.039
Υποχρέωση από την αρχική ενσωμάτωση θυγατρικής	246	-	-	-
Κόστος τρέχουσας απασχόλησης	113	102	105	97
Κόστος τόκου	42	37	42	38
Παροχές που πληρώθηκαν από τον εργοδότη	-46	-5	-46	-5
Επιπλέον πληρωμές ή έξοδα/(έσοδα)	10	5	10	5
Αναλογιστική ζημιά / (κέρδος)	73	-80	73	-80
Παρούσα αξία υποχρέωσης στο τέλος της περιόδου	1.548	1.110	1.278	1.094

Αναλογιστικές παραδοχές

Προεξοφλητικό επιτόκιο	4,60%	4,10%	4,60%	4,10%
Μελλοντικές αυξήσεις μισθών	4,00%	3,00%	4,00%	3,00%
Αναμενόμενη εναπομένουσα εργασιακή ζωή	21	20	21	20

15. Λοιπές προβλέψεις

Κατά της μητρικής εταιρείας ΠΛΑΣΤΙΚΑ ΚΡΗΤΗΣ Α.Β.Ε.Ε. ασκήθηκε από την εταιρεία ΜΕΤΑΛΛΟΠΛΑΣΤΙΚΗ ΑΓΡΙΝΙΟΥ Α.Β.Ε.Ε. ενώπιον του Πολυμελούς Πρωτοδικείου Ηρακλείου η από 21/12/2005 αγωγή, επί της οποίας εκδόθηκε η 387/2007 οριστική απόφαση. Με την απόφαση αυτή το Πολυμελές Πρωτοδικείο Ηρακλείου υποχρέωσε την μητρική εταιρεία να καταβάλει στην ενάγουσα εταιρεία το ποσό των 225 χιλ. ευρώ και ταυτόχρονα αναγνωρίζει ότι οφείλει να της καταβάλει 184 χιλ. ευρώ. Κατά της απόφασης έχει ασκηθεί έφεση από την εταιρεία μας.

Σύμφωνα με τα ανωτέρω και έναντι του επιδικασθέντος ποσού, η μητρική εταιρεία σχημάτισε ανάλογη πρόβλεψη 450 χιλ. ευρώ η οποία περιλαμβάνεται στα «Άλλα έξοδα» της Κατάστασης Αποτελεσμάτων περιόδου.

16. Επιχορηγήσεις περιουσιακών στοιχείων

Η κίνηση των κρατικών επιχορηγήσεων παγίων περιουσιακών στοιχείων έχει ως ακολούθως:

Ποσά σε χιλιάδες ευρώ	Ενοποιημένα Στοιχεία		Εταιρεία	
	2007	2006	2007	2006
Υπόλοιπο έναρξης 1.1	397	444	397	444
Προσθήκες περιόδου	358	-	-	-
Αποσβέσεις περιόδου	-185	-47	-80	-47
Υπόλοιπο λήξεως 31.12	570	397	317	397

Τα έσοδα από αποσβέσεις επιχορηγήσεων παγίων καταχωρούνται στα «Άλλα έσοδα» της Κατάστασης Αποτελεσμάτων περιόδου.

17. Λοιπές βραχυπρόθεσμες υποχρεώσεις

Η ανάλυση των λοιπών βραχυπρόθεσμων υποχρεώσεων έχει ως ακολούθως:

Ποσά σε χιλιάδες ευρώ	Ενοποιημένα Στοιχεία		Εταιρεία	
	2007	2006	2007	2006
Λοιπές βραχυπρόθεσμες υποχρεώσεις	3.087	2.822	1.672	1.902
Έξοδα χρήσεως δουλευμένα	605	241	274	167
Υπόλοιπο λήξεως	3.692	3.063	1.946	2.069

Αποτελέσματα περιόδου

18. Πληροφόρηση κατά τομέα

Η δραστηριότητα της μητρικής εταιρείας αναλύεται σε δύο τομείς, τον κλάδο πλαστικών και τον κλάδο αιολικής ενέργειας:

Ποσά σε χιλιάδες ευρώ	ΠΛΑΣΤΙΚΑ		ΑΙΟΛΙΚΗ ΕΝΕΡΓΕΙΑ	
	2007	2006	2007	2006
Ενοποιημένα στοιχεία				
	133.80			
Κύκλος Εργασιών (Πωλήσεις)	3	99.079	3.726	3.649
	-			
	109.82	-		
Κόστος πωλήσεων	5	77.677	-1.247	-1.218
Μικτά Κέρδη	23.978	21.402	2.479	2.432
Κέρδη προ φόρων, χρηματοδοτικών, επενδυτικών αποτελεσμάτων & αποσβέσεων	10.345	12.278	3.241	3.182

Αποσβέσεις ενσωματωμένες στο λειτουργικό κόστος	-3.565	-3.057	-775	-773
Κέρδη προ φόρων, χρηματοδοτικών και επενδυτικών αποτελεσμάτων	6.780	9.220	2.466	2.410
Χρηματοοικονομικό κόστος (καθαρό)	-1.173	-847	-79	-186
Κέρδη προ φόρων	8.569	8.206	2.387	2.223

<i>Ποσά σε χιλιάδες ευρώ</i>	ΠΛΑΣΤΙΚΑ		ΑΙΟΛΙΚΗ ΕΝΕΡΓΕΙΑ	
	2007	2006	2007	2006
Η εταιρεία				
Κύκλος Εργασιών (Πωλήσεις)	90.305	73.911	3.726	3.649
Κόστος πωλήσεων	73.846	58.676	-1.247	-1.218
Μικτά Κέρδη	16.459	15.234	2.479	2.432
Κέρδη προ φόρων, χρηματοδοτικών, επενδυτικών αποτελεσμάτων & αποσβέσεων	8.463	8.715	3.241	3.182
Αποσβέσεις ενσωματωμένες στο λειτουργικό κόστος	-1.909	-1.876	-775	-773
Κέρδη προ φόρων, χρηματοδοτικών και επενδυτικών αποτελεσμάτων	6.554	6.838	2.466	2.410
Χρηματοοικονομικό κόστος (καθαρό)	-991	-603	-79	-186
Κέρδη προ φόρων	5.659	6.304	2.387	2.223

<i>Ποσά σε χιλιάδες ευρώ</i>	ΠΛΑΣΤΙΚΑ		ΑΙΟΛΙΚΗ ΕΝΕΡΓΕΙΑ	
	2007	2006	2007	2006
Ενοποιημένα στοιχεία				
Μη κυκλοφορούν Ενεργητικό	49.565	42.348	15.858	11.444
Κυκλοφορούν Ενεργητικό	81.785	67.876	206	205
Σύνολο ενεργητικού	131.350	110.224	16.064	11.649
Μακροπρόθεσμες Υποχρεώσεις	21.871	5.924	0	1.250
Βραχυπρόθεσμες Υποχρεώσεις	32.313	34.230	0	1.878
Σύνολο παθητικού	54.184	40.154	0	3.128

<i>Ποσά σε χιλιάδες ευρώ</i>	ΠΛΑΣΤΙΚΑ		ΑΙΟΛΙΚΗ ΕΝΕΡΓΕΙΑ	
	2007	2006	2007	2006
Η εταιρεία				
Μη κυκλοφορούν Ενεργητικό	47.050	39.743	15.858	11.444
Κυκλοφορούν Ενεργητικό	65.541	57.290	206	205
Σύνολο ενεργητικού	112.591	97.033	16.064	11.649
Μακροπρόθεσμες Υποχρεώσεις	19.653	4.051	0	1.250
Βραχυπρόθεσμες Υποχρεώσεις	24.505	29.257	0	1.878
Σύνολο παθητικού	44.158	33.308	0	3.128

19. Άλλα έσοδα

Ποσά σε χιλιάδες ευρώ	Ενοποιημένα Στοιχεία		Εταιρεία	
	2007	2006	2007	2006
Εκμισθώσεις	126	78	87	78
Κέρδη από εκποίηση ενσώματων παγίων	41	8	16	60
Κρατικές επιχορηγήσεις ενσώματων παγίων (απόσβεση)	193	47	80	47
Κρατικές επιχορηγήσεις εξόδων	24	60	24	59
Λοιπά έσοδα	449	447	216	122
Σύνολο	833	640	423	366

20. Έξοδα που επιβάρυναν τα κέρδη (προ φόρων, χρηματοδοτικών και επενδυτικών αποτελεσμάτων)

Ποσά σε χιλιάδες ευρώ	Ενοποιημένα Στοιχεία		Εταιρεία	
	2007	2006	2007	2006
α) Αποθέματα				
Κόστος αποθεμάτων ενσωματωμένο στο Κόστος Πωληθέντων	88.482	63.464	61.798	47.538

Ποσά σε χιλιάδες ευρώ	Ενοποιημένα Στοιχεία		Εταιρεία	
	2007	2006	2007	2006
β) Αποσβέσεις				
Αποσβέσεις στο Κόστος Πωληθέντων	3.735	3.166	2.341	2.246
Αποσβέσεις στα Έξοδα Διάθεσης	299	378	118	198
Αποσβέσεις στα Έξοδα Διοίκησης	220	199	173	156
Αποσβέσεις στα Έξοδα R&D	51	48	51	48
Αποσβέσεις στα Άλλα έξοδα	35	39	0	0
Σύνολο αποσβέσεων στο λειτουργικό κόστος	4.340	3.830	2.684	2.649

Ποσά σε χιλιάδες ευρώ	Ενοποιημένα Στοιχεία		Εταιρεία	
	2007	2006	2007	2006
γ) Παροχές στο προσωπικό				
Κόστος προσωπικού (συμπεριλαμβανομένου και του κόστους τερματισμού απασχόλησης)	16.312	11.509	10.123	9.305
Αριθμός απασχολούμενου προσωπικού στη λήξη της χρήσεως (άτομα)	668	582	321	308

Ποσά σε χιλιάδες ευρώ	Ενοποιημένα Στοιχεία		Εταιρεία	
	2007	2006	2007	2006
δ) Άλλα έξοδα				
Έξοδα έρευνας & ανάπτυξης (R&D)	375	329	375	329
Προβλέψεις για επισφαλείς απαιτήσεις	215	218	200	200
Πρόβλεψη δικαστικής αποζημίωσης (βλ. σημ. 15)	54	-	450	-

Ζημίες από εκποίηση ενσωμάτων παγίων	450	37	0	3
Λοιπά έξοδα	1.343	475	76	4
Σύνολο	2.437	1.059	1.101	536

21. Χρηματοοικονομικό Κόστος

Ποσά σε χιλιάδες ευρώ	Ενοποιημένα Στοιχεία		Εταιρεία	
	2007	2006	2007	2006
Τόκοι και συναφή έξοδα	-1.700	-1.130	-1.149	-864
Τόκοι και συναφή έσοδα	448	96	79	75
Σύνολο	-1.252	-1.033	-1.070	-789

22. Κέρδη / Ζημίες από Χρηματοοικονομικά στοιχεία

Ποσά σε χιλιάδες ευρώ	Ενοποιημένα Στοιχεία		Εταιρεία	
	2007	2006	2007	2006
Έξοδα / Ζημίες από χρηματοοικονομικά στοιχεία	-96	-64	-96	-64
Έσοδα / Κέρδη από χρηματοοικονομικά στοιχεία	13	14	7	9
Σύνολο	-83	-51	-89	-55

23. Φόρος εισοδήματος

Η ανάλυση του φόρου των αποτελεσμάτων περιόδου σε τρέχοντα και αναβαλλόμενο φόρο έχει ως ακολούθως:

Ποσά σε χιλιάδες ευρώ	Ενοποιημένα Στοιχεία		Εταιρεία	
	2007	2006	2007	2006
Τρέχων φόρος εισοδήματος	1.294	1.824	883	1.497
Αναβαλλόμενος φόρος εισοδήματος	216	463	495	356
Φόρος στα αποτελέσματα περιόδου	1.510	2.287	1.378	1.853

Η συμφωνία μεταξύ του φόρου που αναλογεί στα αποτελέσματα προ φόρων – βάσει του τρέχοντος φορολογικού συντελεστή κάθε χώρας – και του φόρου που επιβάρυνε τα αποτελέσματα της περιόδου έχει ως ακολούθως:

Ποσά σε χιλιάδες ευρώ	Ενοποιημένα Στοιχεία		Εταιρεία	
	2007	2006	2007	2006
Κέρδη προ φόρων	10.956	10.429	8.046	8.527
Αναλογούν φόρος εισοδήματος, βάσει τρέχοντος φορολογικού συντελεστή	2.626	2.838	2.011	2.473

Επίδραση λόγω σχηματισμού αφορολόγητων αποθεματικών	-641	-943	-641	-943
Επίδραση λόγω μεταβολής του φορολογικού συντελεστή	-	-263	-	-263
Επίδραση λόγω μη αναγνώρισης φορολογικών ζημιών προς συμψηφισμό	-	1	-	-
Επίδραση λόγω δαπανών που δεν αναγνωρίζονται προς έκπτωση	116	126	6	42
Επίδραση λόγω αφορολόγητων εσόδων	-560	-95	-2	-2
Διαφορές φορολογικού ελέγχου προηγούμενων χρήσεων	-	543	-	543
Λοιπές μεταβολές φόρου εισοδήματος	-31	80	4	3
Φόρος στα αποτελέσματα της περιόδου	1.510	2.287	1.378	1.853

24. Συναλλαγές με συνδεδεμένα μέρη

Οι αγορές, πωλήσεις και τα υπόλοιπα απαιτήσεων και υποχρεώσεων του Ομίλου και της Εταιρίας με τα συνδεδεμένα μέρη κατά την έννοια του ΔΛΠ 24 έχουν ως ακολούθως:

Ποσά σε χιλιάδες ευρώ	Ενοποιημένα			
	Στοιχεία		Εταιρία	
Συναλλαγές της με τα συνδεδεμένα μέρη	2007	2006	2007	2006
A) Πωλήσεις αγαθών και υπηρεσιών	-	-	15.938	6.244
B) Αγορές αγαθών και υπηρεσιών	-	-	647	1.167
Γ) Απαιτήσεις	48	1.257	9.143	6.123
Δ) Υποχρεώσεις	-	-	644	113
E) Συναλλαγές και αμοιβές διευθυντικών στελεχών και μελών της διοίκησης	1.296	911	822	636
στ) Απαιτήσεις από διευθυντικά στελέχη και μέλη της διοίκησης	11	11	-	-
Z) Υποχρεώσεις προς τα διευθυντικά στελέχη και μέλη της διοίκησης	-	-	-	-

Αναλυτικότερα, οι αγορές και πωλήσεις μεταξύ των συνδεδεμένων μερών σωρευτικά από την έναρξη της οικονομικής χρήσης μέχρι την λήξη της περιόδου που παρουσιάζεται, έχουν ως ακολούθως:

Είδος συναλλαγής	Ενοποιημένα Στοιχεία		Εταιρία	
	2007	2006	2007	2006
Πωλήσεις αποθεμάτων	-	279	15.849	5.546
Αγορές αποθεμάτων	-	-	562	1.167
Πωλήσεις παγίων	-	-	-	382
Αγορές παγίων	-	-	-	-
Παροχή υπηρεσιών	-	-	89	37
Λήψη υπηρεσιών	-	-	67	-
Τόκοι και συναφή έσοδα / έξοδα	-	-	18	-

25. Δεσμεύσεις και ενδεχόμενες υποχρεώσεις:

Η μητρική εταιρεία έχει παραχωρήσει εγγυήσεις (με εγγυητικές επιστολές) ως ακολούθως:

A) Εγγυήσεις σε θυγατρικές εταιρείες:

Θυγατρική εταιρεία	Νόμισμα	Ποσό σε Ξένο Νόμισμα
SENKROMA S.A.	Δολάριο U.S.A. (USD)	700.000
SHANGHAI HITEC PLASTICS CO. LTD	Δολάριο U.S.A. (USD)	2.055.000
ROMCOLOR 2000 S.A.	Ευρώ	550.000
GUINEMONT B.V.	Ευρώ	878.758
AGRIPOLYANE S.A.S.U.	Ευρώ	4.050.000

B) Λοιπές εγγυήσεις:

Η εταιρία έχει παραχωρήσει λοιπές εγγυήσεις συνολικού ύψους 344 χιλ. ευρώ.

26. Ανέλεγκτες φορολογικά χρήσεις Εταιρείας - Ομίλου:

Επωνυμία Εταιρείας	Έδρα	Ανέλεγκτες φορολογικά χρήσεις	Αριθμός ανέλεγκτων χρήσεων
ΠΛΑΣΤΙΚΑ ΚΡΗΤΗΣ Α.Β.Ε.Ε.	ΕΛΛΑΔΑ	2006 – 2007	2
ΕΤΕΠΛΑ Α.Ε.	ΕΛΛΑΔΑ	2001 – 2007	7
ROMCOLOR 2000 S.A.	ΡΟΥΜΑΝΙΑ	2006 – 2007	2
GLOBAL COLORS POLSCA S.A.	ΠΟΛΩΝΙΑ	2003 – 2007	5
SENKROMA S.A.	ΤΟΥΡΚΙΑ	2003 – 2007	5
EGE DOST S.A.	ΤΟΥΡΚΙΑ	2007	1
SHANGHAI HITEC PLASTICS CO	ΚΙΝΑ	2006 – 2007	2
AGRIPOLYANE S.A.S.U.	ΓΑΛΛΙΑ	2007	1
GLOBAL COLORS O.O.O.	ΡΩΣΙΑ	2006 - 2007	2
PLASTIKA KRITIS FAR EAST LTD	ΚΥΠΡΟΣ	2002 – 2007	6
RAINBOW TECHNOLOGIES LTD	ΚΥΠΡΟΣ	2001 – 2007	7
GUINEMONT B.V.	ΟΛΛΑΝΔΙΑ	2005 – 2007	3

27. Γεγονότα μετά την ημερομηνία του Ισολογισμού

Δεν υπάρχουν σημαντικά γεγονότα μετά την ημερομηνία Ισολογισμού και μέχρι την έγκριση των Οικονομικών Καταστάσεων που να ενδιαφέρουν τους χρήστες των Οικονομικών Καταστάσεων

10. ΠΛΗΡΟΦΟΡΙΕΣ ΓΙΑ ΤΗ ΣΥΝΤΑΞΗ ΤΟΥ ΕΝΗΜΕΡΩΤΙΚΟΥ ΔΕΛΤΙΟΥ ΚΑΙ ΤΟΥΣ ΕΛΕΓΚΤΕΣ ΤΗΣ ΕΤΑΙΡΙΑΣ

1.1. Γενικά Πληροφοριακά Στοιχεία

Στο παρόν Ενημερωτικό Δελτίο περιέχονται όλες οι πληροφορίες και τα οικονομικά στοιχεία που είναι απαραίτητα, για τη σωστή εκτίμηση της περιουσίας, της χρηματοοικονομικής κατάστασης, των αποτελεσμάτων και των προοπτικών της εταιρίας ΠΛΑΣΤΙΚΑ ΚΡΗΤΗΣ Α.Β.Ε.Ε. (εφεξής “η Εταιρία”) από τους επενδυτές και τους συμβούλους επί των επενδύσεων τους. Οι επενδυτές που ενδιαφέρονται για περισσότερες πληροφορίες θα μπορούν να απευθύνονται τις εργάσιμες ημέρες και ώρες στα γραφεία της εταιρίας στο Ηράκλειο Κρήτης (ΒΙ.ΠΕ. Ηρακλείου) τηλ. 2810-308500. Υπεύθυνος: κ. Μαροπάκης Ιωάννης.

Η σύνταξη και η διάθεση του παρόντος Ενημερωτικού Δελτίου έγινε σύμφωνα με τις διατάξεις της ισχύουσας νομοθεσίας. Υπεύθυνοι για τη σύνταξη του Ενημερωτικού Δελτίου καθώς και για την ακρίβεια των στοιχείων που περιέχονται σ’ αυτό είναι:

- α. ο κ. Μιχαήλ Λεμπιδάκης, Διευθύνων Σύμβουλος της εταιρίας, κάτοικος Ηρακλείου Κρήτης, τηλ. 2810-308500.
- β. ο κ. Εμμανουήλ Λεμπιδάκης, Διευθύνων Σύμβουλος της εταιρίας, κάτοικος Ηρακλείου Κρήτης, τηλ. 2810-308500.
- γ. ο κ. Γεώργιος Βαλεργάκης, Προϊστάμενος Λογιστηρίου της εταιρίας, κάτοικος Ηρακλείου Κρήτης, τηλ. 2810-308500.
- δ. ο κ. Ιωάννης Μαροπάκης, Λογιστής της εταιρίας, κάτοικος Ηρακλείου Κρήτης, τηλ. 2810-308 500.

Το Διοικητικό Συμβούλιο της Εταιρίας δηλώνει ότι όλα τα μέλη του έχουν λάβει γνώση του περιεχομένου του παρόντος Ενημερωτικού Δελτίου και μαζί με τους συντάκτες του βεβαιώνουν υπεύθυνα ότι :

- α. Όλες οι πληροφορίες και τα στοιχεία που περιέχονται σε αυτό είναι πλήρη και αληθή.
- β. Δεν υπάρχουν άλλα στοιχεία και δεν έχουν μέχρι σήμερα λάβει χώρα γεγονότα η παράλειψη ή απόκρυψη των οποίων θα μπορούσε να καταστήσει παραπλανητικό το σύνολο ή μέρος των στοιχείων και πληροφοριών που περιέχονται στο Ενημερωτικό Δελτίο.

1.2. Στοιχεία και παρατηρήσεις ελεγκτών

Η Εταιρία ελέγχεται από ορκωτούς ελεγκτές. Τον τακτικό έλεγχο της εταιρικής χρήσεως που έκλεισε στις 31.12.2007 διενήργησε ο ορκωτός Ελεγκτής Λογιστής Δημήτριος Χ. Σμαΐλης (ΑΜΣΟΕΛ 12221 Α.Ε.Ο.Ε. - Φωκίωνος Νέγρη 3 τηλ. 8691100) ενώ τον τακτικό έλεγχο της εταιρικής χρήσεως που έκλεισε στις 31.12.2006 διενήργησε ο ορκωτός Ελεγκτής Λογιστής Κ. Λώλος (ΑΜΣΟΕΛ 13821 Α.Ε. Ο.Ε.), οι οποίοι βεβαιώνουν ότι δεν υπήρξαν διαφωνίες μεταξύ των ιδίων και της Διοίκησης της εταιρίας επί των λογιστικών χειρισμών των χρήσεων, ενώ το σύστημα εσωτερικού ελέγχου είναι πλήρες και αξιόπιστο. Από τα σχετικά πιστοποιητικά ελέγχου που παρατίθενται στο συνημμένο παράρτημα, δεν προκύπτουν δυσμενείς παρατηρήσεις που να επηρεάζουν την οικονομική κατάσταση και τα αποτελέσματα της εταιρίας.

2. ΔΙΚΑΙΩΜΑΤΑ ΜΕΤΟΧΩΝ

2.1. Γενικά

Ο συνολικός αριθμός των μετοχών της εταιρίας έχει διαμορφωθεί σε 27.379.200 κοινές ονομαστικές μετοχές, ονομαστικής αξίας 0,32€η καθεμία.

Κάθε μετοχή της εταιρίας ενσωματώνει όλα τα δικαιώματα και τις υποχρεώσεις που καθορίζονται από το Νόμο και το Καταστατικό της Εταιρίας, το οποίο όμως δεν περιέχει διατάξεις περισσότερο περιοριστικές από αυτές που προβλέπει ο Νόμος. Η κατοχή του τίτλου της μετοχής συνεπάγεται αυτοδικαίως την αποδοχή από τον κύριο αυτής του Καταστατικού της εταιρίας και των νομίμων αποφάσεων των Γενικών Συνελεύσεων των μετόχων.

Το Καταστατικό της εταιρίας δεν περιέχει ειδικά δικαιώματα υπέρ συγκεκριμένων μετόχων.

Οι μετοχές της Εταιρίας είναι ελεύθερα διαπραγματεύσιμες.

Η ευθύνη των μετόχων περιορίζεται στην ονομαστική αξία των μετοχών που κατέχουν. Οι μέτοχοι συμμετέχουν στη διοίκηση και τα κέρδη της Εταιρίας σύμφωνα με το Νόμο και τις διατάξεις του Καταστατικού. Τα δικαιώματα και οι υποχρεώσεις που απορρέουν από κάθε μετοχή παρακολουθούν αυτή σε οποιονδήποτε καθολικό ή ειδικό διάδοχο του μετόχου. Οι μέτοχοι ασκούν τα δικαιώματα τους σε σχέση με τη διοίκηση της εταιρίας, μόνο μέσω των Γενικών Συνελεύσεων.

Οι μέτοχοι έχουν προνόμιο προτίμησης σε κάθε μελλοντική αύξηση του Μετοχικού Κεφαλαίου της εταιρίας ανάλογα με τη συμμετοχή τους στο υφιστάμενο Μετοχικό Κεφάλαιο, όπως ορίζεται στο άρθρο 13, παράγραφος 5 του Κωδικοποιημένου Νόμου 2190/1920.

Οι δανειστές του μετόχου και οι διάδοχοι τους σε καμία περίπτωση δεν μπορούν να προκαλέσουν την κατάσχεση ή τη σφράγιση οποιουδήποτε περιουσιακού στοιχείου ή των βιβλίων της Εταιρίας, ούτε να ζητήσουν τη διανομή ή εκκαθάριση της, ούτε να αναμιχθούν με οποιονδήποτε τρόπο στη διοίκηση ή τη διαχείριση της.

Κάθε μέτοχος, οπουδήποτε και να κατοικεί, λογίζεται ότι έχει νόμιμη κατοικία την έδρα της Εταιρίας, ως προς τις σχέσεις του με αυτήν και υπόκειται στην Ελληνική Νομοθεσία. Κάθε διαφορά μεταξύ της Εταιρίας αφ' ενός και των μετόχων ή οποιουδήποτε τρίτου αφ' ετέρου, υπάγεται στην αποκλειστική αρμοδιότητα των τακτικών δικαστηρίων, η δε εταιρία ενάγεται μόνον ενώπιον των δικαστηρίων της έδρας της.

Κάθε μετοχή παρέχει δικαίωμα μίας ψήφου. Συγκύριοι μετοχής για να έχουν δικαίωμα ψήφου πρέπει να υποδείξουν εκπρόσωπο που θα τους εκπροσωπήσει στη Γενική Συνέλευση, μέχρι δε τον καθορισμό αυτόν αναστέλλεται η άσκηση των δικαιωμάτων τους.

Κάθε μέτοχος δικαιούται να μετέχει στη Γενική Συνέλευση των μετόχων της Εταιρίας είτε αυτοπροσώπως είτε μέσω πληρεξουσίου. Για να μετάσχει μέτοχος στη Γενική Συνέλευση πρέπει να καταθέσει τις μετοχές του στο Ταμείο της Εταιρίας ή στο Ταμείο Παρακαταθηκών και Δανείων ή σε οποιαδήποτε Τράπεζα στην Ελλάδα, πέντε (5) τουλάχιστον ημέρες πριν την ορισθείσα για τη συνεδρίαση της Γενικής Συνέλευσης ημερομηνία. Μέσα στην ίδια προθεσμία πρέπει να κατατίθενται στην Εταιρία οι αποδείξεις κατάθεσης των μετοχών και τα έγγραφα εκπροσώπησης και να δίνεται στον μέτοχο απόδειξη για την είσοδό του στη Γενική Συνέλευση.

Μέτοχοι που δεν συμμορφώνονται με τα παραπάνω θα μετέχουν στη Γενική Συνέλευση μόνο με την άδειά της.

Μέτοχοι που εκπροσωπούν το 5 % του καταβεβλημένου Μετοχικού Κεφαλαίου :

- α. Έχουν δικαίωμα να ζητήσουν από το Πρωτοδικείο της έδρας της Εταιρίας τον έλεγχο της Εταιρίας σύμφωνα με τα άρθρα 40, 40ε του Ν. 2190/1920 και
- β. Μπορούν να ζητήσουν τη σύγκληση Έκτακτης Γενικής Συνέλευσης των μετόχων. Το Διοικητικό Συμβούλιο είναι υποχρεωμένο να συγκαλέσει τη Συνέλευση μέσα σε χρονικό διάστημα όχι μεγαλύτερο από τριάντα (30) ημέρες από την ημέρα κατάθεσης της αίτησης στον Πρόεδρο του Διοικητικού Συμβουλίου. Στην αίτηση, οι αιτούντες μέτοχοι οφείλουν να αναφέρουν τα θέματα, για τα οποία θα πρέπει να αποφασίσει η Γενική Συνέλευση.

Κάθε μέτοχος μπορεί να ζητήσει, δέκα (10) ημέρες πριν από την Τακτική Γενική Συνέλευση, τις ετήσιες οικονομικές καταστάσεις και τις σχετικές εκθέσεις του Διοικητικού Συμβουλίου και των ελεγκτών της εκδότριας εταιρίας.

Το μερίσμα κάθε μετοχής πληρώνεται στον κομιστή της Βεβαίωσης Δικαιούχου Μερισματος μέσα σε δύο (2) μήνες από την ημερομηνία της Τακτικής Γενικής Συνέλευσης που ενέκρινε τις ετήσιες οικονομικές καταστάσεις με την προσκόμιση της Βεβαίωσης στα γραφεία της Εταιρίας ή όπου αλλού οριστεί. Ο τρόπος καταβολής θα ανακοινώνεται στους μετόχους από τον ημερήσιο τύπο.

Τα μερίσματα που δεν έχουν ζητηθεί για μία πενταετία παραγράφονται υπέρ του Δημοσίου.

2.2 Φορολογία Μερισμάτων

Σύμφωνα με την ισχύουσα Νομοθεσία (Κώδικας Φορολογίας Εισοδήματος, Ν.2238/94, άρθρο 109), οι εταιρίες των οποίων οι μετοχές είναι εισηγμένες στο Χρηματιστήριο, βαρύνονται με φόρο 35% επί των φορολογητέων κερδών τους πριν από οποιαδήποτε διανομή των κερδών.

Έτσι, τα μερίσματα καταβάλλονται στους μετόχους των ανωνύμων εταιριών από τα ήδη φορολογηθέντα στο νομικό πρόσωπο κέρδη και επομένως ο μέτοχος δεν έχει καμία φορολογική υποχρέωση επί του ποσού των μερισμάτων που εισπράττει.

Ως χρόνος απόκτησης του εισοδήματος από μερίσματα θεωρείται η ημερομηνία έγκρισης του Ισολογισμού της εκάστοτε εταιρικής χρήσης από την Τακτική Γενική Συνέλευση των μετόχων της Εταιρίας.

Σημειώνεται ότι σύμφωνα με τις διατάξεις του Νόμου, από τα κέρδη τα οποία πραγματοποιούν σε κάθε χρήση οι θυγατρικές εταιρίες και διανέμονται μερίσματα, το μέρος των μερισμάτων που αντιστοιχεί στην μητρική εταιρία καταβάλλεται κατά την επόμενη χρήση (εκτός αν δοθεί προμέρισμα στην ίδια χρήση) και συνεπώς περιέχεται στα κέρδη της μητρικής εταιρίας της επόμενης χρήσης. Τα δε μερίσματα από τα κέρδη της μητρικής εταιρίας που σχηματίζονται κατά ένα μέρος από τα διανεμόμενα κέρδη των εταιριών στις οποίες συμμετέχει, εφόσον διανεμηθούν, καταβάλλονται στην επόμενη από την λήψη τους χρήση.

3. ΠΛΗΡΟΦΟΡΙΕΣ ΓΙΑ ΤΗΝ ΕΤΑΙΡΙΑ

3.1 Γενικές Πληροφορίες

Η εταιρία “ΠΛΑΣΤΙΚΑ ΚΡΗΤΗΣ - ΑΝΩΝΥΜΗ ΒΙΟΜΗΧΑΝΙΚΗ & ΕΜΠΟΡΙΚΗ ΕΤΑΙΡΙΑ” ιδρύθηκε το 1970 με τη μορφή Εταιρίας Περιορισμένης Ευθύνης στην περιοχή “Φοινικιά” Ηρακλείου Κρήτης.

Η ανωτέρω ΕΠΕ το 1974 μετατράπηκε σε ανώνυμη εταιρία σύμφωνα προς την αριθμ. 1663/31-7-1974 εγκριτική απόφαση του Νομάρχου Ηρακλείου που δημοσιεύθηκε στο Ε.Μ. 3926/74 Φ.Ε.Κ. Από το 1992 η εταιρία μετεγκαταστάθηκε σε νέο εργοστάσιό στη ΒΙ.ΠΕ Ηρακλείου.

Έδρα της εταιρίας είναι το Ηράκλειο και τα Κεντρικά της Γραφεία είναι εγκατεστημένα στο ιδιόκτητο ακίνητό της στην Βιομηχανική Περιοχή Ηρακλείου (τηλ. 2810/308500). Η εταιρία είναι εγγεγραμμένη στο **Μητρώο Ανωνύμων Εταιριών** με αριθμ. Μ.Α.Ε. 11326/06/Β/86/21. Η **διάρκεια της εταιρίας** ορίστηκε πενήνταετής από την δημοσίευση του Καταστατικού της, ήτοι μέχρι το έτος 2024.

Σκοποί της εταιρίας (που δεν τροποποιήθηκαν την τελευταία 3ετία) σύμφωνα με το άρθρο 4 του Καταστατικού είναι :

- 1) Η βιομηχανική παραγωγή και εμπορία στο εσωτερικό και το εξωτερικό πάσης φύσης ειδών από πλαστική ύλη και ειδών σιδηροβιομηχανίας.
- 2) Η εκμετάλλευση αντιπροσωπειών συναφών βιομηχανικών οίκων εσωτερικού και εξωτερικού.
- 3) Η διεξαγωγή πάσης άλλης συναφούς επιχειρήσεως.
- 4) Η άσκηση πάσης φύσεως γεωργικής επιχειρήσεως.
- 5) Η εμπορία και αντιπροσώπευση πάσης φύσεως γεωργικών εφοδίων.
- 6) Οι εξαγωγές γεωργικών προϊόντων σε χώρες του εξωτερικού.
- 7) Η άσκηση πάσης φύσεως ξενοδοχειακών και τουριστικών επιχειρήσεων δια της κτήσεως, ανεγέρσεως και εκμετάλλευσης ξενοδοχείων, μοτέλ, κλπ.
- 8) Η ίδρυση, απόκτηση και εκμετάλλευση γενικά ταξιδιωτικών και τουριστικών γραφείων στο εσωτερικό ή το εξωτερικό.
- 9) Η απόκτηση ή ναύλωση, ο εξοπλισμός και η εκμετάλλευση μεταφορικών μέσων ξηράς, θάλασσας ή αέρος, για την μεταφορά ταξιδιωτών ή τουριστών.
- 10) Η εμπορία ειδών τουρισμού καθώς και κάθε διαμεσολάβηση στην κυκλοφορία των αγαθών αυτών.
- 11) Η οργάνωση και πραγματοποίηση εμπορικών εκθέσεων.
- 12) Η οργάνωση και πραγματοποίηση επιστημονικών συναντήσεων, Συνεδρίων και παρεμφερών εκδηλώσεων.
- 13) Η παραγωγή και πώληση ηλεκτρικής ενέργειας.
- 14) Η παραγωγή και πώληση συστημάτων αυτοματισμού.
- 15) Η εκμίσθωση και μίσθωση μηχανημάτων και ακινήτων.
- 16) Η παροχή υπηρεσιών logistics.
- 17) Η επεξεργασία και πώληση ύδατος.
- 18) Η ανέγερση και εκμετάλλευση κάθε μορφής αθλητικών εγκαταστάσεων και η άσκηση αντίστοιχων δραστηριοτήτων.

Προς εξυπηρέτηση των σκοπών της εταιρίας, με απόφαση του Διοικητικού Συμβουλίου της η εταιρία δύναται να αντιπροσωπεύει, να πρακτορεύει ή να συμμετέχει σε εταιρίες, ημεδαπές ή αλλοδαπές, κάθε εταιρικού τύπου και μορφής υφιστάμενες ή συσταθισμένες οι οποίες επιδιώκουν τον αυτό ή παραπλήσιο σκοπό.

3.2 Ιστορικό

Η Εταιρία ιδρύθηκε το 1970 στο Ηράκλειο Κρήτης με αντικείμενο την παραγωγή πλαστικών προϊόντων υψηλής τεχνολογίας και ποιότητας. Οι σημαντικότεροι σταθμοί στην πορεία της εταιρίας από την ίδρυσή της μέχρι σήμερα είναι οι εξής:

- | | |
|------|---|
| 1970 | Ιδρύεται η Εταιρία ΠΛΑΣΤΙΚΑ ΚΡΗΤΗΣ από τον Ιωάννη Λεμπιδάκη με τη μορφή Εταιρίας Περιορισμένης Ευθύνης με πρώτο αντικείμενο δραστηριότητας την παραγωγή πλαστικών φύλλων για αγροτικές χρήσεις. |
| 1973 | Ξεκινάει η παραγωγή σωλήνων πολυαιθυλενίου οι οποίοι χρησιμοποιούνται στην άρδευση, την ύδρευση πόλεων, τις τηλεπικοινωνίες και το φυσικό αέριο. |
| 1974 | Μετατροπή της Εταιρίας σε Ανώνυμη Εταιρία. |
| 1980 | Η Εταιρία προχωρεί στην καθετοποίηση των δραστηριοτήτων της με την παραγωγή των masterbatches. Πρόκειται για συμπυκνώματα χημικών πρόσθετων και χρωμάτων που χρησιμοποιούνται σαν πρώτες ύλες από τις βιομηχανίες πλαστικών για να προσδώσουν συγκεκριμένες ιδιότητες στα προϊόντα τους ενώ χρησιμοποιούνται και από την ίδια την |

- εταιρία στην παραγωγή πλαστικών φύλλων και σωλήνων.
- 1986 Η Εταιρία ξεκινάει, πρώτη στον κόσμο, την παραγωγή φύλλων κάλυψης θερμοκηπίων 3-στρώσεων.
- 1989 Η Εταιρία προχωράει σε ένα τριετές επιχειρηματικό σχέδιο που αφορά την μετεγκατάστασή της σε νέο εργοστάσιο στη Βιομηχανική Περιοχή Ηρακλείου, την επέκταση των μονάδων παραγωγής φύλλων 3 - στρώσεων και masterbatches, τον εκσυγχρονισμό και την αυτοματοποίηση όλων των γραμμών παραγωγής και τη δημιουργία μονάδας ανακύκλωσης πλαστικών.
- 1992 Η Εταιρία ξεκινάει την παραγωγή γεωμεμβρανών για τη στεγανοποίηση λιμνοδεξαμενών, χωματερών και άλλων τεχνικών έργων, είναι δε ο μοναδικός παραγωγός αυτού του προϊόντος στην Ελλάδα.
- 1994 Ιδρύεται στη Ρουμανία εταιρία "joint-venture", η Romcolor 2000 SA, που από τον Απρίλιο 1997 έχει ξεκινήσει την παραγωγή masterbatches για κάλυψη της τοπικής αγοράς και των άλλων χωρών της Ανατολικής Ευρώπης.
- 1997 Αρχίζει η υλοποίηση σημαντικού επενδυτικού προγράμματος για τον εκσυγχρονισμό όλων των μονάδων παραγωγής, την αύξηση της δυναμικότητας της εταιρίας και την εισαγωγή σύγχρονων συστημάτων διαχείρισης αποθηκών (logistics), το οποίο ολοκληρώθηκε το 1998. Όλες οι δραστηριότητες της εταιρίας πιστοποιούνται κατά ISO 9001.
- 1999 Εισαγωγή των μετοχών της Εταιρίας στην Παράλληλη Αγορά του Χρηματιστηρίου Αξιών Αθηνών.
- 2000 Επέκταση των εγκαταστάσεων της εταιρίας με τη δημιουργία νέας μονάδας ανακύκλωσης και την κατασκευή νέων αποθηκευτικών χώρων, εκτάσεως 5.280 τ.μ. Την ίδια χρονιά παραγγέλλονται 5 νέες γραμμές παραγωγής masterbatches. Τέλος λαμβάνεται προέγκριση για την δημιουργία αιολικού πάρκου ισχύος 5,94 MW στο νομό Λασιθίου.
- 2001 Μεγέθυνση και περαιτέρω διεθνοποίηση του ομίλου με την εξαγορά του 76,87% της εταιρίας Senkroma στην Τουρκία την ίδρυση της Global Colors Polska στην Πολωνία και της Comptrade στη Γερμανία. Επίσης τον Μάρτιο η θυγατρική στην Κίνα, Shanghai HiTec Plastics Co λαμβάνει άδεια λειτουργίας και ξεκινούν τα σχέδια για την ανέγερση νέου εργοστασίου σε ιδιόκτητο οικόπεδο. Παράλληλα παραγγέλλεται νέα υπερσύγχρονη γραμμή παραγωγής αγροτικών φύλλων η οποία αυξάνει τη δυναμικότητα της μονάδας κατά 50%. Τέλος τον Οκτώβριο λαμβάνεται άδεια για την παραγωγή ηλεκτρικής ενέργειας ενώ τον Δεκέμβριο δίνεται και η άδεια εγκατάστασης του αιολικού πάρκου.
- 2002 Ολοκληρώνεται η ανέγερση του εργοστασίου της θυγατρικής στην Κίνα Shanghai HiTec Plastics. Παράλληλα υλοποιείται η εγκατάσταση της νέας γραμμής παραγωγής φύλλου και αποπερατώνονται οι εργασίες για την δημιουργία του αιολικού πάρκου. Ακόμα εξαγοράζεται επιπλέον 23,12% του μετοχικού κεφαλαίου της θυγατρικής εταιρίας στην Τουρκία Senkroma, η οποία ελέγχεται πλέον κατά 98,87% από την εταιρία.
- 2003 Αρχές του έτους τίθενται σε παραγωγική λειτουργία οι νέες γραμμές παραγωγής αγροτικών φύλλων στην Ελλάδα και την Κίνα. Τον Ιούλιο ξεκινάει η λειτουργία του Αιολικού Πάρκου. Τον Αύγουστο ολοκληρώνεται η μετεγκατάσταση του εργοστασίου στην Τουρκία σε νέο χώρο και τίθενται σε λειτουργία εκεί νέες γραμμές παραγωγής masterbatches. Τον Σεπτέμβριο ολοκληρώνεται η εγκατάσταση νέας γραμμής παραγωγής masterbatches στην Πολωνία και τίθενται σε λειτουργία. Τέλος ο τομέας Masterbatches της εταιρίας πιστοποιείται με OHSAS 18001 που αφορά την επαγγελματική ασφάλεια των εργαζομένων.
- 2004 Στα μέσα του έτους ολοκληρώνεται πλήρης εκσυγχρονισμός της μεγάλης γραμμής παραγωγής αγροτικών φύλλων. Το 2ο εξάμηνο γίνεται αναβάθμιση του Αιολικού Πάρκου από τα 5,94MW στα 7,65MW. Όλα τα τμήματα της εταιρίας πιστοποιούνται βάσει του προτύπου OHSAS 18001.
- 2005 Από το μήνα Ιούλιο αυξάνεται η παραγόμενη ενέργεια από το αιολικό πάρκο της εταιρίας σε 11,9 MW. Ολοκληρώνεται η εγκατάσταση νέας γραμμής παραγωγής στη θυγατρική μας στην Ρουμανία που τριπλασιάζει την παραγωγική ικανότητα του εκεί εργοστασίου. Επίσης προχωρεί η υλοποίηση νέας παραγωγικής επένδυσης από τη θυγατρική μας στην Πολωνία με σκοπό την αύξηση της παραγωγικής δυναμικότητας.

- 2006 Ολοκληρώνεται η εγκατάσταση και ξεκινά η παραγωγή 2 νέων γραμμών παραγωγής masterbatches, στο Ηράκλειο και την Πολωνία. Εγκαθίσταται νέα γραμμή παραγωγής αγροτικών φύλλων. Τον Αύγουστο εξαγοράζεται το 85% (και στη συνέχεια το 99%) της ρωσικής εταιρίας παραγωγής masterbatches Stalker G.C. Το Δεκέμβριο εξαγοράζεται το ενεργητικό των γαλλικών εταιριών παραγωγής αγροτικών φύλλων Polyane & Prolene.
- 2007 Ολοκληρώνεται η εγκατάσταση και ξεκινά η παραγωγή μιας ακόμη γραμμής παραγωγής masterbatches στο Ηράκλειο. Ολοκληρώνεται η εγκατάσταση νέας γραμμής πλυντηρίων σε υφιστάμενη μονάδα παραγωγής ανακύκλωσης. Ολοκληρώνεται η κατασκευή ιδιόκτητης αποθήκης και γραφείων στην Θεσσαλονίκη συνολικού εμβαδού 2.500 τ.μ.. Ξεκίνησε σημαντική αναβάθμιση του μηχανολογικού εξοπλισμού της θυγατρικής μας εταιρίας στην Γαλλία για τη βελτίωση της ποιότητας των εκεί παραγόμενων προϊόντων.

3.3 Αντικείμενο Εργασιών

3.3.1 Τομείς δραστηριότητας της εταιρίας

Η εταιρία δραστηριοποιείται στη βιομηχανική παραγωγή και διάθεση προϊόντων πλαστικού που χρησιμοποιούνται στη γεωργία, τα τεχνικά έργα και ως πρώτες ύλες στη βιομηχανία πλαστικών:

- Στον αγροτικό τομέα απευθύνονται τα φύλλα κάλυψης θερμοκηπίων καθώς και φύλλα για άλλες γεωργικές εφαρμογές, οι σωλήνες άρδευσης και οι μεμβράνες στεγανοποίησης λιμνοδεξαμενών.
- Στα τεχνικά έργα απευθύνονται οι σωλήνες ύδρευσης, προστασίας καλωδίων και διανομής φυσικού αερίου καθώς και οι μεμβράνες στεγανοποίησης.
- Στις βιομηχανίες πλαστικών, η εταιρία διαθέτει τα masterbatches (συμπυκνώματα χρωστικών ουσιών και προσθέτων), και προϊόντα ανακύκλωσης πλαστικού.
- Από τα μέσα του 2003 η εταιρία ξεκίνησε μια νέα δραστηριότητα που αφορά την παραγωγή και διάθεση ηλεκτρικής ενέργειας που παράγεται σε Αιολικό Πάρκο στην Ανατολική Κρήτη.

Διπλώματα Ευρεσιτεχνίας

Η εταιρία διαθέτει το υπ' αριθμ. 1004807 Δίπλωμα Ευρεσιτεχνίας με τίτλο "Ασημί Πλαστικά Φύλλα για επίτευξη "Δροσισμού" σε αγροτικές καλλιέργειες υπό κάλυψη, που ισχύει μέχρι τις 01/10/2022, το οποίο χρησιμοποιεί για την παραγωγή προϊόντων στις εγκαταστάσεις της.

3.3.2 Παραγόμενα προϊόντα

Προϊόντα για τη γεωργία

- **Πλαστικά φύλλα για αγροτικές χρήσεις**

Πρόκειται για πλαστικά φύλλα τεχνολογίας 3-στρώσεων που χρησιμοποιούνται σε γεωργικές εφαρμογές όπως η κάλυψη θερμοκηπίων, η χαμηλή κάλυψη, η εδαφοκάλυψη, η απολύμανση εδάφους, η ενσίρωση κ.ά. Η εταιρία παράγει επίσης φύλλο πολυαιθυλενίου που χρησιμοποιείται για αστικές και οικοδομικές χρήσεις.

- **Σωλήνες Άρδευσης**

Η εταιρία παράγει σωλήνες πολυαιθυλενίου που χρησιμοποιούνται για άρδευση αγροτικών καλλιεργειών (θερμοκήπια, αμπέλια, ελιές, οπωροκηπευτικά κλπ).

Προϊόντα για τα τεχνικά έργα

- **Γεωμεμβράνες**

Πρόκειται για πλαστικά φύλλα πολυαιθυλενίου και πολυπροπυλενίου μεγάλου πάχους που χρησιμοποιούνται στη στεγανοποίηση λιμνοδεξαμενών, χωματερών, αρδευτικών καναλιών, σηράγγων, μεταλλείων, χημικών βιομηχανιών, δεξαμενών υγρών αποβλήτων, δεξαμενών ιχθυοτροφείων και άλλων τεχνικών έργων.

- **Σωλήνες ύδρευσης, τηλεπικοινωνιών και φυσικού αερίου**

Οι σωλήνες πολυαιθυλενίου χρησιμοποιούνται ολοένα και περισσότερο σε δίκτυα ύδρευσης πόλεων (όπου το πολυαιθυλένιο αντικαθιστά σταδιακά το PVC), στις τηλεπικοινωνίες για προστασία καλωδίων οπτικών ινών και στη διανομή φυσικού αερίου στις πόλεις.

Προϊόντα για τη βιομηχανία πλαστικών

- **Masterbatches**

Τα προϊόντα αυτά είναι συμπυκνώματα χρωστικών ουσιών ή/και χημικών πρόσθετων που χρησιμοποιούνται από τις βιομηχανίες πλαστικών προκειμένου να προσδώσουν χρήσιμες ιδιότητες στα προϊόντα τους (χρώμα, διάρκεια ζωής κ.λ.π.).

- **Ανακύκλωση Πλαστικών**

Η εταιρία λειτουργεί από το 1992 μονάδα ανακύκλωσης πλαστικών, η οποία ανακυκλώνει scrap από βιομηχανίες πλαστικών καθώς και χρησιμοποιημένα πλαστικά (αγροτικά φύλλα, κιβώτια κλπ.)

Τα χρησιμοποιημένα πλαστικά μετά από την επεξεργασία τους μετατρέπονται σε πρώτη ύλη που χρησιμοποιείται σε εφαρμογές χωρίς ιδιαίτερες απαιτήσεις ποιότητας (π.χ. φύλλα υπαίθριας κάλυψης ζωοτροφών) και ενισχύει λόγω του χαμηλού κόστους της την ανταγωνιστικότητα της επιχείρησης στη διεθνή αγορά.

Αιολική Ενέργεια

Από το Μάιο του 2003 ξεκίνησε τη λειτουργία του το αιολικό πάρκο της εταιρίας, ισχύος 5,94 MW στην Ανατολική Κρήτη. Στις αρχές του 2004 ελήφθη από το Υπ. Ανάπτυξης έγκριση για επέκτασή του από 5,94 MW στα 11,9 MW. Το πρώτο μέρος της επέκτασης (1,71 MW) λειτούργησε εντός του καλοκαιριού του 2004 ενώ τα άλλα 4,25 MW τέθηκαν σε λειτουργία τον Ιούνιο του 2005. Το ηλεκτρικό ρεύμα που παράγεται πωλείται στη ΔΕΗ με βάση 10ετές συμβόλαιο.

Ο τομέας Αιολικής ενέργειας έχει πιστοποιηθεί με το σύστημα ISO 9001 - 2000 και OHSAS 18001.

3.3.3 Οργάνωση Παραγωγής

Παραγωγική διαδικασία

Η διαδικασία βιομηχανικής παραγωγής της ΠΛΑΣΤΙΚΑ ΚΡΗΤΗΣ συνίσταται στην επεξεργασία και μεταποίηση της βασικής πρώτης ύλης, που είναι κυρίως το πολυαιθυλένιο με σκοπό τη μαζική παραγωγή των βασικών της προϊόντων (φύλλα, σωλήνες, γεωμεμβράνες, masterbatches).

Το πολυαιθυλένιο είναι ένα από τα σημαντικότερα προϊόντα της βιομηχανίας πετροχημικών. Δεν παράγεται στην Ελλάδα, με αποτέλεσμα η εταιρία να το εισάγει από γνωστούς οίκους του εξωτερικού όπως η Polimeri Europa, η Repsol, η Sabic, αλλά και από χώρες της Ανατολικής

Ευρώπης. Η επάρκεια των πρώτων υλών είναι εξασφαλισμένη, καθότι η αγορά αυτή βρίσκεται σε ισορροπία, ενώ οι τιμές καθορίζονται από τη διεθνή αγορά με βάση την προσφορά και ζήτηση. Για την παραγωγή των masterbatches η εταιρία χρησιμοποιεί χρωστικές ύλες και άλλα χημικά πρόσθετα τα οποία επίσης εισάγονται από το εξωτερικό.

Οι σχέσεις της ΠΛΑΣΤΙΚΑ ΚΡΗΤΗΣ με τους διεθνείς προμηθευτές της είναι άριστες και είναι αξιοσημείωτο ότι λόγω του μεγέθους της η εταιρία είναι σε θέση να εξασφαλίζει προνομιακές τιμές.

Το εργοστάσιο της εταιρίας στη ΒΙ.ΠΕ. Ηρακλείου περιλαμβάνει 4 τομείς παραγωγικής δραστηριότητας :

α) Τομέας παραγωγής αγροτικών φύλλων και μεμβρανών, με 5 γραμμές παραγωγικής δυναμικότητας 25.000 τόνων ετησίως. Εφαρμόζεται η τεχνολογία αιχμής των 3-στρώσεων με δυνατότητα παραγωγής φύλλων πλάτους μέχρι 17 μέτρων (από τα πλατύτερα διεθνώς) και γεωμεμβρανών με πάχος μέχρι 2 χιλιοστά. Η παραγωγή ελέγχεται on-line μέσω ειδικού συστήματος ηλεκτρονικού υπολογιστή που ανέπτυξε το τμήμα Engineering της εταιρίας.

β) Τομέας παραγωγής masterbatches με 14 γραμμές παραγωγής δυναμικότητας 25.000 τόνων ετησίως. Οι γραμμές παραγωγής είναι της πλέον σύγχρονης γερμανικής και ελβετικής τεχνολογίας και ελέγχονται on-line με σύστημα ηλεκτρονικού υπολογιστή.

γ) Τομέας παραγωγής σωλήνων πολυαιθυλενίου, με 3 γραμμές παραγωγικής δυναμικότητας 6.000 τόνων ετησίως. Από το 1997 παράγονται και σωλήνες μεγάλων διατομών που χρησιμοποιούνται στα μεγάλα έργα υποδομής (ύδρευση πόλεων, φυσικό αέριο).

δ) Τομέας ανακύκλωσης πλαστικών, παραγωγικής δυναμικότητας 4.000 τόνων ετησίως, ο οποίος περιλαμβάνει 2 γραμμές κοκκοποίησης και δύο πλήρεις γραμμές πλυντηρίων με παράλληλη επεξεργασία και επαναχρησιμοποίηση του νερού. Οι γραμμές παραγωγής έχουν τη δυνατότητα να επεξεργάζονται τόσο βιομηχανικά σκράπ όσο και πλαστικά απορρίμματα.

Όλοι οι τομείς παραγωγικής δραστηριότητας διαθέτουν πιστοποίηση με βάση το σύστημα OHSAS 18001 που αφορά την ασφάλεια και υγιεινή των εργαζομένων.

Διαχείριση Αποθηκών (Logistics)

Με μεγάλη επένδυση που πραγματοποίησε το 1998 η εταιρία εγκατέστησε πρωτοποριακά για τον κλάδο της συστήματα Logistics (οργάνωση παραγγελιοληψίας, προγραμματισμού παραγωγής, αποθηκών & διανομών) που αναβάθμισαν το επίπεδο εξυπηρέτησης της πελατείας και μείωσαν εσωτερικά το κόστος λειτουργίας.

Μηχανογράφηση

Η παραγωγική διαδικασία και οι οικονομικές-διοικητικές υπηρεσίες είναι πλήρως μηχανογραφημένες με δίκτυο υπολογιστών. Υπάρχει σύνδεση on-line με τα Υποκαταστήματα Αθηνών και Θεσσαλονίκης. Το Τμήμα Μηχανογράφησης της εταιρίας αποτελείται από 4 στελέχη.

3.3.4 Έρευνα – Ανάπτυξη-Διασφάλιση Ποιότητας

Τμήμα Διασφάλισης Ποιότητας

Το τμήμα αυτό απασχολεί σε μόνιμη βάση 5 επιστήμονες και 6 τεχνικούς, είναι δε εξοπλισμένο με τα πιο σύγχρονα όργανα μετρήσεων και ελέγχου. Οι μονάδες Φύλλων, Σωλήνων και

Masterbatches είναι πιστοποιημένες με **ISO 9001 - 2000** και η μονάδα Ανακύκλωσης με **ISO 9002 - 2000**.

Τμήμα Έρευνας-Ανάπτυξης Προϊόντων

Η εταιρία διατηρεί άρτια οργανωμένο τμήμα έρευνας και ανάπτυξης επανδρωμένο με 5 επιστήμονες και 2 τεχνικούς που ασχολούνται σε συνεχή βάση με την ανάπτυξη νέων προϊόντων και τη βελτίωση των υπαρχόντων, πολλές φορές σε συνεργασία με Ερευνητικά Ινστιτούτα, Πανεπιστήμια, ξένες εταιρίες, αλλά και πελάτες της εταιρίας. Πρέπει να σημειωθεί ότι για την ανάπτυξη ειδικών φύλλων θερμοκηπίων και τις σχετικές έρευνες, έχει κατασκευαστεί και λειτουργεί θερμοκήπιο της εταιρίας στο Τυμπάκι Κρήτης όπου δοκιμάζονται όλα τα νέα είδη φύλλων πριν τεθούν σε εμπορική διάθεση. Για τον ίδιο σκοπό δημιουργήθηκαν το 2003 2 νέοι πειραματικοί σταθμοί στην περιοχή Καλέσα του Δήμου Γαζίου.

Ειδικότερα την τελευταία τριετία η έρευνα επικεντρώθηκε στα εξής σημεία :

Στον τομέα των φύλλων η έρευνα επικεντρώθηκε στην αξιολόγηση νέων πρώτων υλών και στην αξιοποίησή τους σε φύλλα γεωργικών χρήσεων. Επίσης εντάθηκε η έρευνα για τα αποτελέσματα που μπορεί να φέρουν φωτοεκλεκτικά φύλλα στις καλλιέργειες, καθώς και σε φύλλα που προσφέρουν δροσισμό όταν επικρατούν υψηλές θερμοκρασίες, ενώ συνεχίζονται οι πειραματισμοί για ειδικά φύλλα που μπορούν να περιορίζουν τις προσβολές των καλλιεργειών από ασθένειες και έντομα. Όσον αφορά στα masterbatches η έρευνα έχει επικεντρωθεί την τελευταία τριετία στα υψηλής προστιθέμενης αξίας masterbatches και στα συμπυκνώματα με υψηλή περιεκτικότητα προσθέτων ώστε να αναπτυχθούν προϊόντα που θα επιτρέψουν την πρόσβαση σε νέες αγορές. Στους σωλήνες ιδιαίτερη έμφαση δόθηκε στην ανάπτυξη σωλήνων φυσικού αερίου και ύδρευσης, ενώ στις μεμβράνες τελειοποιήθηκε η μεμβράνη πάχους 2 χιλιοστών και οι μεμβράνες πολυπροπυλενίου.

Τμήμα Engineering

Για την ανάπτυξη αυτοματισμών και άλλων τεχνολογικών συστημάτων για τις ανάγκες της εταιρίας υπάρχει Τμήμα Engineering, επανδρωμένο με ειδικούς επιστήμονες. Το Τμήμα αυτό σχεδιάζει τις νέες επενδύσεις, επιλέγει τον εξοπλισμό και συνδυάζει συστήματα διαφορετικών υποκατασκευαστών ώστε να επιτύχει πρωτότυπες και ευέλικτες λύσεις που να ταιριάζουν καλύτερα στις ανάγκες της εταιρίας, με το χαμηλότερο δυνατό κόστος. Επίσης, αναπτύσσει συστήματα αυτοματισμών με ηλεκτρονικούς υπολογιστές για τον έλεγχο της παραγωγικής διαδικασίας.

3.4 Δίκτυο Πωλήσεων και Διανομής

Το πελατολόγιο της εταιρίας παρουσιάζει μεγάλη γεωγραφική ευρύτητα και διασπορά (πάνω από 2.500 πελάτες). Κανένας από τους πελάτες (πλην της ΔΕΗ) δεν ξεπερνάει σε τζίρο το 2% του συνολικού κύκλου εργασιών.

3.4.1 Πωλήσεις στην Εσωτερική Αγορά

Τα αγροτικά φύλλα και οι σωλήνες άρδευσης της εταιρίας διατίθενται σε όλη την Ελλάδα μέσω καταστημάτων γεωργικών εφοδίων, Γεωργικών Ενώσεων και Συνεταιρισμών. Το δίκτυο πωλήσεων της εταιρίας καλύπτει περίπου 1.500 σημεία πώλησης (καταστήματα) που εστιάζονται κυρίως στις αγροτικές περιοχές της χώρας. Οι υπεύθυνοι μάρκετινγκ και πωλήσεων της εταιρίας, επισκέπτονται σε συνεχή βάση τις αγροτικές περιοχές ώστε να εξασφαλίζουν την καλύτερη δυνατή εξυπηρέτηση στους διανομείς της εταιρίας αλλά και να έρχονται σε απευθείας επαφή με τους γεωργούς για τεχνική ενημέρωση και προώθηση νέων προϊόντων.

Τα masterbatches διατίθενται απευθείας από την εταιρία στις βιομηχανίες πλαστικών. Πελάτες της εταιρίας είναι όλες οι μεγάλες βιομηχανίες πλαστικών στην Ελλάδα, αλλά και εκατοντάδες μικρότερες επιχειρήσεις του κλάδου.

Για την καλύτερη εξυπηρέτηση της πελατείας, η εταιρία διατηρεί αποθήκες στην Αθήνα και τη Θεσσαλονίκη, ενώ υπάρχουν εξειδικευμένοι πωλητές που βρίσκονται σε καθημερινή επαφή με τους πελάτες.

3.4.2 Πωλήσεις στο Εξωτερικό

Οι εξαγωγές θεωρούνται κλειδί για τη μελλοντική ανάπτυξη της εταιρίας.

Τις αγορές του εξωτερικού αναπτύσσει και υποστηρίζει το Τμήμα Εξαγωγών με 4 υπεύθυνους πωλήσεων που ταξιδεύουν σε συνεχή βάση για προώθηση των προϊόντων της εταιρίας.

Τα αγροτικά φύλλα διατίθενται στο εξωτερικό κυρίως σε μεγάλες επιχειρήσεις διανομής αγροτικών εφοδίων ενώ τα masterbatches σε βιομηχανίες πλαστικών, κυρίως με την υποστήριξη τοπικών αντιπροσώπων.

Εκτός της διαφήμισης στον κλαδικό και ειδικό τύπο και άλλων μέσων προώθησης, η εταιρία συμμετέχει σε εκθέσεις στο εσωτερικό, αλλά και σε μεγάλες διεθνείς εκθέσεις του εξωτερικού.

3.5 Πάγια Περιουσιακά Στοιχεία

3.5.1 Γήπεδα-Κτιριακές Εγκαταστάσεις

Η εταιρία διαθέτει δύο ιδιόκτητα εργοστάσια, το παλαιότερο στη Φοινικιά Ηρακλείου και το σύγχρονο στη ΒΙ.ΠΕ. Ηρακλείου.

α) Εργοστάσιο ΒΙ.ΠΕ. Ηρακλείου

Πρόκειται για το νέο σύγχρονο εργοστάσιο της Εταιρίας, που είναι εγκατεστημένο στη βιομηχανική περιοχή Ηρακλείου. Έχει ανεγερθεί σε οικοπέδο έκτασης 55.728,39 τ.μ. και καλύπτει 26.107 τ.μ. στεγασμένη επιφάνεια. Διαθέτει όλες τις απαραίτητες εγκαταστάσεις υποδομής (δρόμους, δίκτυα ηλεκτρισμού, ύδρευσης, κλπ). Στους χώρους του λειτουργούν σήμερα το σύνολο των παραγωγικών μονάδων της εταιρίας, οι αποθήκες, το συνεργείο κατασκευών, το Τμήμα Ποιοτικού Ελέγχου - Έρευνας και Ανάπτυξης και οι Διοικητικές Υπηρεσίες.

Όπως προκύπτει από την έκθεση νομικού ελέγχου της εταιρίας, το παραπάνω ακίνητο είναι ελεύθερο βαρών και ουδεμία διεκδικητική αγωγή έχει εγερθεί μέχρι σήμερα κατά της εταιρίας.

β) Εγκαταστάσεις “Φοινικιάς”

Πρόκειται για το αρχικό εργοστάσιο της εταιρίας που κτίστηκε σταδιακά από το 1970 μέχρι το 1985 το οποίο καλύπτει 8.100 τ.μ. στεγασμένη επιφάνεια ενώ η συνολική έκταση του οικοπέδου είναι 22.934,6 τ.μ. Αποτέλεσε τη βασική παραγωγική μονάδα κατά τα πρώτα έτη ανάπτυξης της εταιρίας, ενώ από το 1992 όλες οι μονάδες παραγωγής έχουν μεταφερθεί στο νέο εργοστάσιο της εταιρίας στην ΒΙ.ΠΕ. Ηρακλείου. Το 1994 ανακαινίσθηκε πλήρως και παραχωρείται έκτοτε έναντι ενοικίου για την πραγματοποίηση εμπορικών εκθέσεων καθώς επίσης και τμήμα του χρησιμοποιείται ως αποθηκευτικός χώρος για τις ανάγκες της εταιρίας. Είναι κατάλληλο και διαθέσιμο σε περίπτωση που οι μελλοντικές επενδύσεις της εταιρίας απαιτήσουν μεγαλύτερους χώρους.

Επίσης υπάρχουν υποκαταστήματα της εταιρίας με ενοικιασμένους χώρους αποθηκών και γραφείων στην Αθήνα 2.650 τ.μ και ιδιόκτητος χώρος 2.000 τ.μ. στη Θεσσαλονίκη ενώ από τον Σεπτέμβριο του 2500 έχει μισθωθεί χώρος στην Ελάτεια Βοιωτίας στον οποίο και λειτουργεί μονάδα παραγωγής masterbatches.

3.5.2 Μηχανολογικός Εξοπλισμός

Ο μηχανολογικός εξοπλισμός της εταιρίας είναι σε άριστη κατάσταση, μικρής ηλικίας και χαρακτηρίζεται από καινοτομία και εξειδίκευση. Καλύπτει τις 5 κύριες μονάδες παραγωγής :

- 1) Αγροτικών φύλλων και μεμβρανών δυναμικότητας 25.000 τόνων
- 2) Σωλήνων πολυαιθυλενίου δυναμικότητας 6.000 τόνων ετησίως.
- 3) Masterbatches δυναμικότητας 25.000 τόνων ετησίως.
- 4) Ανακύκλωσης πλαστικών, δυναμικότητας 4.000 τόνων ετησίως.
- 5) Παραγωγής Αιολικής Ενέργειας εγκατεστημένης ισχύος 11,9 MW .

3.6 Εξέλιξη μετοχικού κεφαλαίου

Κατηγορίες μετοχών στις οποίες διαιρείται το μετοχικό κεφάλαιο.

Το μετοχικό κεφάλαιο διαιρείται σε 27.379.200 κοινές ανώνυμες μετοχές ονομαστικής αξίας 0,32 €η καθεμία.

Μεταβολές του μετοχικού κεφαλαίου κατά την τελευταία τριετία:

Το ιδρυτικό μετοχικό κεφάλαιο της ΑΒΕΕ “ΠΛΑΣΤΙΚΑ ΚΡΗΤΗΣ” είχε οριστεί σε 12.000.000 δρχ. διαιρούμενο σε 1.200 ανώνυμες μετοχές ονομαστικής αξίας 10.000 δρχ. εκάστη. Η κάλυψη του κεφαλαίου πραγματοποιήθηκε εξ’ ολοκλήρου από τους ιδρυτές μετόχους ως εξής :

α) Με την εισφορά του καθαρού ενεργητικού της εταιρίας περιορισμένης ευθύνης “Πλαστικά Κρήτης Ε.Π.Ε.”, μετά από προηγούμενη αποτίμηση της Επιτροπής του άρθρου 9 του Νόμου 2190/1920 από την οποία προέκυψε καθαρή θέση της Ε.Π.Ε. ύψους 10.362.026,60 και

β) Με εισφορές των εταίρων, συνολικού ποσού 1.637.973,4δρχ (ΦΕΚ 1663/31.07.1974).

Την 31/12/1997 το μετοχικό κεφάλαιο είχε διαμορφωθεί στο ποσό του 1.186.000.000 δρχ. κατανεμόμενο σε 1.186.000 κοινές ονομαστικές μετοχές των 1.000 δρχ. εκάστη (ΦΕΚ 142 / 12.01.1998).

Με την από 28/6/1998 απόφαση της Τακτικής Γενικής Συνέλευσης των μετόχων : α) όλες οι μετοχές της εταιρίας μετατράπηκαν σε ανώνυμες και β) το μετοχικό κεφάλαιο της εταιρίας αυξήθηκε κατά 50.000.000 δρχ. με κεφαλαιοποίηση αφορολόγητων αποθεματικών του Ν.1828/89 και έκδοση 50.000 νέων ανωνύμων μετοχών ονομαστικής αξίας 1.000 δρχ. εκάστης οι οποίες διατέθηκαν δωρεάν στους παλαιούς μετόχους κατά την αναλογία συμμετοχής του καθενός στο μετοχικό κεφάλαιο της εταιρίας. Έτσι μετά την παραπάνω αύξηση το μετοχικό κεφάλαιο διαμορφώθηκε σε 1.236.000.000 δρχ. κατανεμόμενο σε 1.236.000 ανώνυμες μετοχές των 1.000 δρχ. εκάστη (εγκριτική απόφαση Νομάρχη Ηρακλείου Ε.Μ. 4742/15-1098).

Με την από 5/10/1998 απόφαση της Έκτακτης Γενικής Συνέλευσης των μετόχων, μειώθηκε η ονομαστική αξία των μετοχών από 1.000 δρχ. σε 125 δρχ. Κατόπιν τούτου το μετοχικό κεφάλαιο της εταιρίας ανέρχεται σε δρχ. 1.236.000.000 κατανεμόμενο σε 9.888.000 κοινές ανώνυμες μετοχές (εγκριτική απόφαση Νομάρχη Ηρακλείου 6716/16-10-98).

Με την από 10/2/99 απόφαση της Έκτακτης Γενικής Συνέλευσης των μετόχων της εταιρίας αποφασίστηκε εκ νέου η εισαγωγή των μετοχών της εταιρίας στην παράλληλη αγορά του Χ.Α.Α. με την αύξηση του μετοχικού κεφαλαίου κατά 190.000.000 δρχ. και με την έκδοση 1.520.000 νέων κοινών ανωνύμων μετοχών ονομαστικής αξίας δρχ. 125 η κάθε μία με παραίτηση των παλαιών μετόχων από το δικαίωμα προτίμησης.

Με την από 30/6/2001 απόφαση της Γενικής Συνέλευσης των μετόχων, το μετοχικό κεφάλαιο της εταιρίας αυξήθηκε κατά 12.292.120 δρχ. και ανήλθε σε 1.438.292.120 δρχ. διαιρούμενο σε 11.408.000 μετοχές των 126,0775 δρχ. (0,37€) η καθεμία.

Με την από 16/11/2002 απόφαση της Έκτακτης Γενικής Συνέλευσης των μετόχων, το μετοχικό κεφάλαιο της εταιρίας αυξήθηκε με κεφαλαιοποίηση της υπεραξίας από την αναπροσαρμογή των ακινήτων της εταιρίας και κατά μέρους του αποθεματικού του Ν.1828/89 παρά πέρα κατά 2.966.080€ με την αύξηση της ονομαστικής αξίας της μετοχής από 0,37€ σε 0,63€. Έτσι το μετοχικό κεφάλαιο ανέρχεται σε 7.187.040€ (2.448.983.880δρχ.).

Με την από 26/06/2004 απόφαση της Γενικής Συνέλευσης των μετόχων, το μετοχικό κεφάλαιο της εταιρίας αυξήθηκε με κεφαλαιοποίηση αποθεματικών του Ν. 1828/89 κατά 1.574.304€ με την αύξηση της ονομαστικής αξίας της μετοχής από 0,63€ στα 0,64€ και την έκδοση 2.281.600 νέων μετοχών, ονομαστικής αξίας 0,64€ .

Με την ίδια ως άνω από 26/06/2004 Γενική Συνέλευση αποφασίστηκε η μείωση της ονομαστικής αξίας της μετοχής από 0,64€ σε 0,32€ Έτσι το Μετοχικό Κεφάλαιο της εταιρίας ανέρχεται σε 8.761.344€ και είναι διαιρεμένο σε 27.379.200 ανώνυμες μετοχές των 0,32€ η καθεμία.

Με την από 13/02/2008 Έκτακτη Γενική Συνέλευση αποφασίστηκε η μετατροπή των μετοχών της εταιρείας από ανώνυμες σε ονομαστικές. Έτσι το Μετοχικό Κεφάλαιο της εταιρείας ανέρχεται σε 8.761.344 και είναι διαιρεμένο σε 27.379.200 ονομαστικές μετοχές των 0,32 ευρώ η καθεμία.

3.7 Διοίκηση-Διεύθυνση Εργασιών

Διοικητικό συμβούλιο

Το διοικητικό συμβούλιο της εταιρίας είναι ενδεκαμελές. Εξελέγη με απόφαση της τακτικής Γενικής Συνέλευσης των Μετόχων της 26^{ης} Ιουνίου 2004 της Εταιρίας και η θητεία του είναι πενταετής, δηλαδή μέχρι την τακτική Γενική Συνέλευση του έτους 2008. Η σύνθεσή του είναι η εξής:

- 1) Ιωάννης Λεμπιδάκης, Πρόεδρος
- 2) Κων/νος Περάκης, Αντιπρόεδρος
- 3) Άννα Λεμπιδάκη, Αντιπρόεδρος
- 4) Μιχαήλ Λεμπιδάκης, Διευθύνων Σύμβουλος
- 5) Εμμανουήλ Λεμπιδάκης, Διευθύνων Σύμβουλος
- 6) Ευγενία Τρίκουλη, μέλος
- 7) Μάριος Φερετζάκης, μέλος
- 8) Εμμανουήλ Κυκριλής, μέλος
- 9) Ιωάννης Μελάς, μέλος
- 10) Αριστοτέλης Μπουχαλάκης, ανεξάρτητο μη εκτελεστικό μέλος
- 11) Δημήτριος Αρμάος, ανεξάρτητο μη εκτελεστικό μέλος

3.8 Ανώτατα διευθυντικά στελέχη

Η διεύθυνση εργασιών της εταιρίας ασκείται από τα παρακάτω στελέχη που καλύπτουν τους βασικούς τομείς δραστηριότητας:

- 1) Εμμανουήλ Λεμπιδάκης, ηλεκτρολόγος μηχανικός, Δ/νων Σύμβουλος.
- 2) Μιχαήλ Λεμπιδάκης, χημικός μηχανικός, MBA, Δ/νων Σύμβουλος.
- 3) Άννα Λεμπιδάκη, Οικονομική Δ/τρια.
- 4) Κων/νος Περάκης, Δ/ντης Εισαγωγών.
- 5) Ιωάννης Μελάς, ηλεκτρολόγος μηχανολόγος, M.Sc, Δ/ντης Εργοστασίων.
- 6) Εμμανουήλ Κυκριλής, γεωπόνος, Δ/ντης Μάρκετινγκ Φύλλων και Σωλήνων.
- 7) Ιωάννης Ελευθεράκης, οικονομολόγος, Προϊστάμενος Εφοδιαστικής.
- 8) Ιωάννης Μαρκάκης, λογιστής, Προϊστάμενος Εσωτερικού Ελέγχου
- 9) Αντώνης Δρακωνάκης, ηλεκτρολόγος μηχανικός, Προϊστάμενος Μονάδας Αγροτικών Φύλλων.
- 10) Γεώργιος Βαλεργάκης, λογιστής, Προϊστάμενος Λογιστηρίου.
- 11) Δημήτριος Μανουράς, χημικός μηχανικός, Προϊστάμενος Μονάδας Ανακύκλωσης.
- 12) Γεώργιος Κόρκακας, χημικός μηχανικός, M.Sc., Δ/ντης Μάρκετινγκ Masterbatches.
- 13) Ιωάννης Ανδρουλάκης, Προϊστάμενος Εξαγωγών Masterbatches,
- 14) Δημήτρης Γιακουμάκης, Προϊστάμενος Εξαγωγών Αγροτικών Φύλλων.
- 15) Αλέκος Στεφανόπουλος, γεωπόνος, Προϊστάμενος Πωλήσεων Αγροτικών Φύλλων και Σωλήνων Ηπειρωτικής Ελλάδος.
- 16) Κων/νος Κουτρούμπας, οικονομολόγος, Προϊστάμενος Πωλήσεων Masterbatches νοτίου Ελλάδας.
- 17) Παναγιώτης Καλογεράκης, Πτυχιούχος Επιστήμης Υπολογιστών, M.Sc., Προϊστάμενος Πληροφορικής.
- 18) Μανόλης Ζαχαριουδάκης, μηχανολόγος μηχανικός, Προϊστάμενος Μονάδας Σωλήνων.
- 19) Κων/νος Διαμαντόπουλος, ηλεκτρονικός μηχανικός, Υπεύθυνος Αιολικού Πάρκου.
- 20) Σταύρος Μεσσαριτάκης, χημικός μηχανικός, M.Sc., προϊστάμενος Μονάδας Masterbatches.
- 21) Ιωάννης Μαροπάκης, λογιστής, M.B.A.

3.9 Οργανόγραμμα

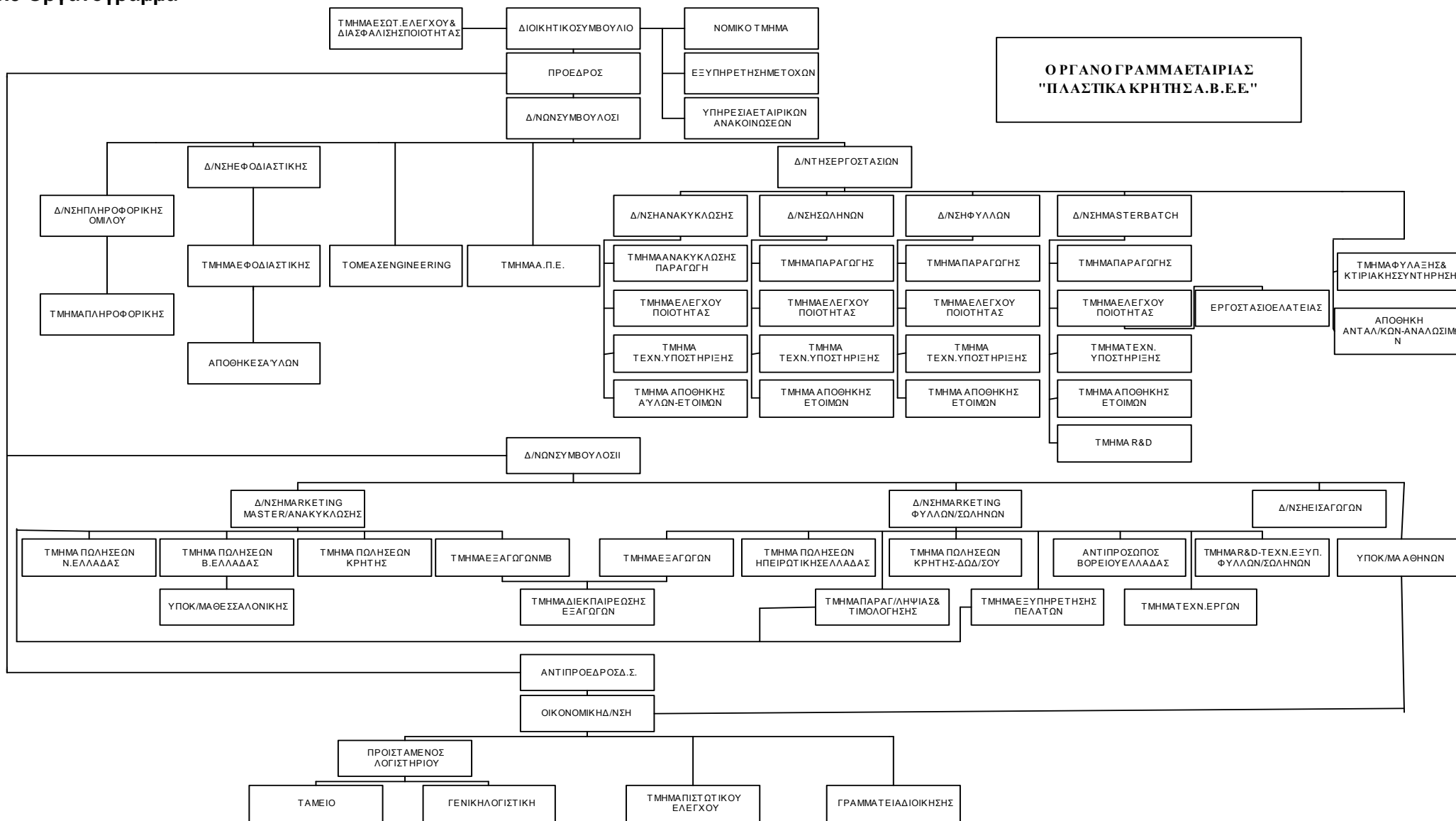

4. Εφαρμοζόμενες αρχές ενοποίησης

Η ενοποίηση έγινε με την μέθοδο της ολικής ενοποίησης έχει γίνει απαλοιφή των απαιτήσεων, υποχρεώσεων και των συναλλαγών των εταιριών που περιλαμβάνονται στην ενοποίηση. Οι οικονομικές καταστάσεις των εταιριών που περιλαμβάνονται στην ενοποίηση αφορούν την ίδια διαχειριστική χρήση με όμοια ημερολογιακή διάρκεια.

5. ΣΥΝΔΕΔΕΜΕΝΕΣ ΕΤΑΙΡΙΕΣ

5.1 Θυγατρικές εταιρίες

Η “ΠΛΑΣΤΙΚΑ ΚΡΗΤΗΣ Α.Β.Ε.Ε.” έχει έντεκα θυγατρικές εταιρίες, την “ROMCOLOR 2000 S.A.”, την “ΕΤΕΠΛΑ Α.Ε.”, την “SENKROMA A.S.”, την “GLOBAL COLORS POLSKA S.A.”, την “PLASTIKA KRITIS FAR EAST Ltd”, την “SHANGHAI HITEC PLASTICS S.A.”, την “RAINBOW TECHNOLOGIES Ltd”, την “GUINEMONT B.V.”, την “GLOBAL COLORS. O.O.O.”, την “AGRIPOLYANE S.A.S.U.” και την “EGE DOST A.S.” για τις οποίες παραθέτουμε τις κατωτέρω συνοπτικές πληροφορίες :

α) ROMCOLOR 2000 S.A.

Η Romcolor 2000 SA ιδρύθηκε το Δεκέμβριο του 1994 και έχει έδρα το Βουκουρέστι της Ρουμανίας. Σκοπός της εταιρίας σύμφωνα με το καταστατικό της, είναι η βιομηχανική παραγωγή masterbatches και άλλων πλαστικών προϊόντων και η αντιπροσώπευση και εμπορία πλαστικών πρώτων υλών.

Η “ΠΛΑΣΤΙΚΑ ΚΡΗΤΗΣ Α.Β.Ε.Ε. κατέχει 80.000 μετοχές που αντιστοιχούν στο 78,99% του συνολικού μετοχικού κεφαλαίου.

β) ΕΤΕΠΛΑ Α.Ε.

Η εταιρία ΕΤΕΠΛΑ ΑΕ ιδρύθηκε το 1987 με έδρα το Αιγάλεω Αττικής (Αποφ. Νομ.4670/31.7.1987 και Αρ. Μ.Α.Ε. 15577/03/Β/87/059) ενώ από το 1997 η έδρα της Εταιρίας μεταφέρθηκε στο Ηράκλειο Κρήτης. Πρόκειται για εμπορική εταιρία η οποία ασχολείται με την προώθηση προϊόντων της μητρικής. Το 2007 δεν είχε δραστηριότητα..

γ) SENKROMA A.S.

Τον Μάρτιο του 2001 εξαγοράστηκε από τα ΠΛΑΣΤΙΚΑ ΚΡΗΤΗΣ το 73% της εν λόγω Τούρκικης εταιρίας η οποία εξειδικεύεται στην παραγωγή masterbatches. Από τα μέσα του 2002 τα ΠΛΑΣΤΙΚΑ ΚΡΗΤΗΣ κατέχουν 657.100.000 μετοχές που αντιστοιχούν στο 98,87% του μετοχικού κεφαλαίου. Η SENKROMA έχει έδρα την Κωνσταντινούπολη.

δ) GLOBAL COLORS POLSKA S.A.

Η GLOBAL COLORS POLSKA SA ιδρύθηκε τον Ιούνιο του 2001 με έδρα το Kedzierzyn Kozle της Πολωνίας και την ίδια περίοδο εξαγόρασε τον παραγωγικό κλάδο masterbatches της τοπικής βιομηχανίας Poli-Chem. Τα ΠΛΑΣΤΙΚΑ ΚΡΗΤΗΣ κατέχουν το 100% του μετοχικού κεφαλαίου.

ε) PLASTIKA KRITIS FAR EAST LTD

Η PLASTIKA KRITIS FAR EAST LTD ιδρύθηκε τον Μάρτιο του 1997 με έδρα τη Λευκωσία της Κύπρου. Πρόκειται για εταιρία holding μέσω της οποίας πραγματοποιήθηκε η επένδυση στην Κίνα. Τα ΠΛΑΣΤΙΚΑ ΚΡΗΤΗΣ ελέγχουν το 86,8% του μετοχικού κεφαλαίου.

στ) GUINEMONT B.V.

Εταιρία holding με έδρα την Ολλανδία.

ζ) RAINBOW TECHNOLOGIES Ltd

Πρόκειται για Κυπριακή εταιρία παροχής υπηρεσιών που εξαγοράστηκε προκειμένου να χρησιμοποιηθεί για την τεχνολογική υποστήριξη των θυγατρικών του εξωτερικού. Τον Αύγουστο του 2007 αυξήθηκε το κεφάλαιό της κατά 600.000 ευρώ προκειμένου να εξαγοράσει τη ρωσική εταιρία Stalker GC.

η) SHANGHAI HITEC PLASTICS S.A.

Η SHANGHAI HITEC PLASTICS S.A. ξεκίνησε τη λειτουργία της το 2003 με έδρα τη Σαγκάη της Κίνας. Παράγει πλαστικά φύλλα για αγροτικές εφαρμογές και γεωμεμβράνες.

θ) GLOBAL COLORS G.C. O.O.O.

Εταιρία παραγωγής masterbatches με έδρα την Αγία Πετρούπολη της Ρωσίας. Εξαγοράστηκε το 85% της εταιρίας τον Αύγουστο του 2007. Τον Δεκέμβριο εξαγοράστηκε επιπλέον ποσοστό 14%.

ι) AGRIPOLYANE S.A.S.U.

Στις 13/12/2006 με απόφαση του Εμπορικού Δικαστηρίου του St Etienne της Γαλλίας κατοχυρώθηκε στη Μητρική Εταιρεία έναντι του ποσού των 500.000 ευρώ το ενεργητικό (εξοπλισμός, αποθέματα, φήμη και πελατεία) των εταιριών *Polyane* και *Prolene* που βρίσκονταν σε εκκαθάριση εν λειτουργία. Οι δύο εταιρίες δραστηριοποιούνταν στην παραγωγή αγροτικών φύλλων και κατείχαν μερίδιο άνω του 50% στη γαλλική αγορά φύλλων κάλυψης θερμοκηπίων, ενώ πραγματοποιούσαν και σημαντικές εξαγωγές.

Στη συνέχεια, ιδρύθηκε στη Γαλλία με έδρα το Saint Chamond, η εταιρεία **S.P.F.P. SAS** - κατά 100% θυγατρική της Μητρικής Εταιρείας - με μετοχικό κεφάλαιο 1.500.000 ευρώ, η οποία υπεισήλθε στα δικαιώματα της από 13/12/2006 απόφασης και εξαγόρασε το ενεργητικό των δύο εταιριών (*Polyane* και *Prolene*). Τον Ιούνιο 2007 έγινε αλλαγή επωνυμίας της θυγατρικής **S.P.F.P. SAS** σε **AGRIPOLYANE S.A.S.U.**

ια) EGE DOST S.A.

Τον Ιανουάριο του 2007 συστήθηκε η εταιρεία με την επωνυμία Ege Dost με έδρα την Αττάλεια της Τουρκίας με σκοπό την προώθηση και διανομή των αγροτικών φύλλων της εταιρείας μας στην Τουρκική αγορά. Συμμετέχει η εταιρία άμεσα με ποσοστό 99,99%.

11. ΧΡΗΜΑΤΙΣΤΗΡΙΑΚΑ ΣΤΟΙΧΕΙΑ ΓΙΑ ΤΗ ΜΕΤΟΧΗ

Στον παρακάτω πίνακα παρουσιάζεται η εξέλιξη της χρηματιστηριακής τιμής και του μηνιαίου όγκου συναλλαγών:

ΗΜΕΡΟΜΗΝΙΑ	ΤΙΜΗ ΤΕΛΟΥΣ ΜΗΝΑ	ΑΞΙΑ ΜΗΝΙΑΙΟΥ ΟΓΚΟΥ ΣΥΝ/ΓΩΝ	ΓΕΝΙΚΟΣ ΔΕΙΚΤΗΣ
31/01/2007	3,78	95.276	4.710,24
28/02/2007	4,12	191.130	4.503,96
30/03/2007	5,16	498.223	4.643,14
30/04/2007	5,74	156.038	4.736,83
31/05/2007	5,96	140.755	4.972,19
29/06/2007	6,84	137.998	4.843,78
31/07/2007	6,10	46.242	4.917,50
31/08/2007	4,94	298.135	4.912,53
28/09/2007	4,92	341.358	5.123,36
31/10/2007	5,04	98.808	5.334,50
30/11/2007	4,86	59.769	5.053,87
31/12/2007	4,64	78.161	5.178,83

ΤΙΜΗ ΜΕΤΟΧΗΣ

ΙΣΤΟΡΙΚΟ ΓΡΑΦΗΜΑ ΑΠΟ 1/1/2007 ΕΩΣ 31/12/2007



ΠΛΑΣΤΙΚΑ ΚΡΗΤΗΣ vs ΓΕΝΙΚΟΣ ΔΕΙΚΤΗΣ

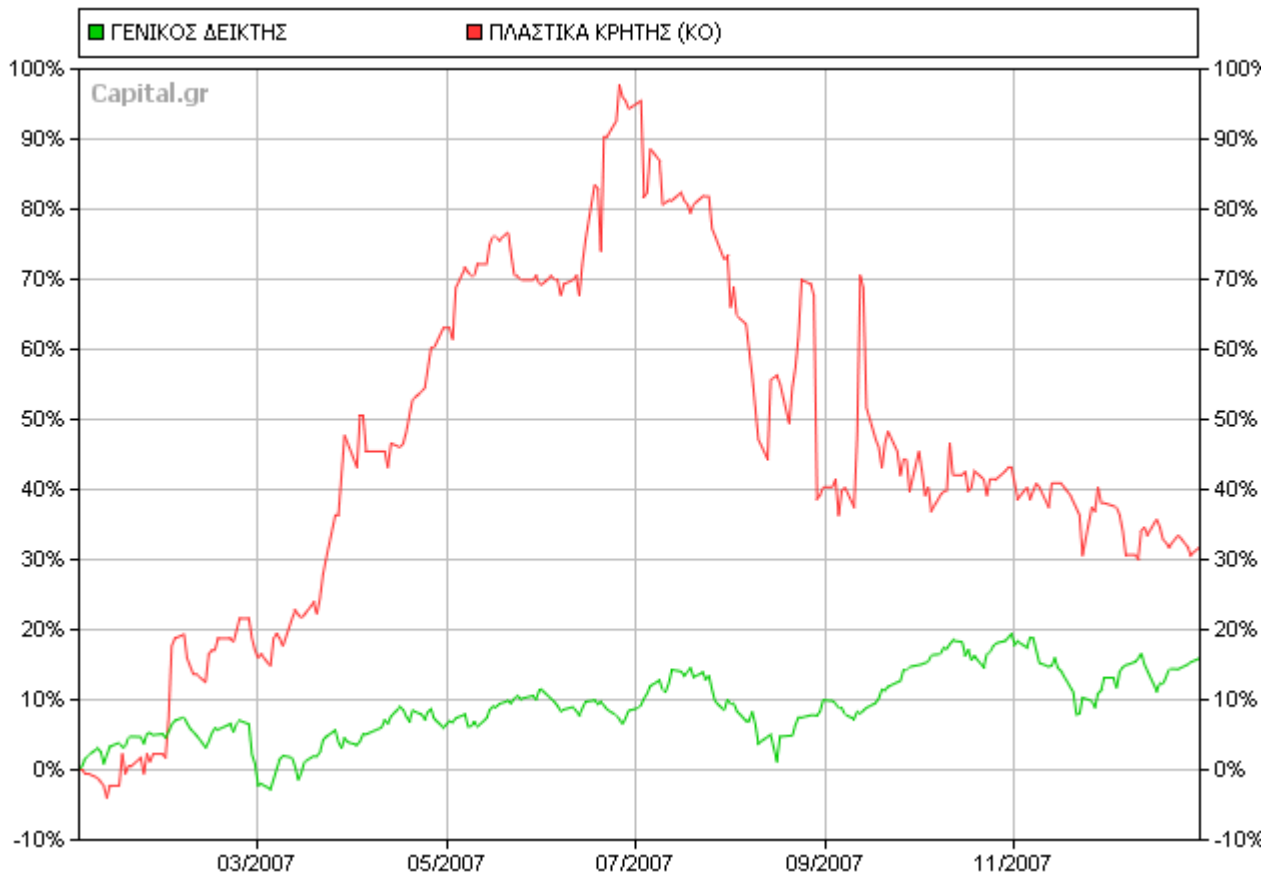

12. ΠΛΗΡΟΦΟΡΙΕΣ ΑΡΘΡΟΥ 10 Ν.3401/2005

Σύμφωνα με το άρθρο 10 του Ν. 3401/2005 και την απόφαση 7/372/15.2.2006 του Δ.Σ. της Ε. Κ., η εταιρία υποχρεούται να διαλαμβάνει στο ετήσιο δελτίο πίνακα στον οποίο περιέχονται οι πληροφορίες τις οποίες η εταιρία δημοσίευσε ή κατέστησε διαθέσιμες στο κοινό σε εφαρμογή της κοινοτικής ή εθνικής νομοθεσίας κατά τη διάρκεια της οικονομικής χρήσης στην οποία αναφέρεται το ετήσιο δελτίο, που αφορούν τις κινητές αξίες, την εταιρία, καθώς και την αγορά κινητών αξιών στις οποίες οι μετοχές της εταιρίας είναι εισηγμένες για διαπραγμάτευση. Οι πληροφορίες αυτές μπορεί να ενσωματώνονται στο ετήσιο δελτίο και μέσω παραπομπής.

Ακολουθεί πίνακας των πληροφοριών ή κατέστησαν διαθέσιμες στο κοινό, με την αντίστοιχη ημερομηνία δημοσίευσης και την παραπομπή στον τόπο καταχώρησης, από όπου μπορεί να τις προμηθευτεί κάθε ενδιαφερόμενος.

ΘΕΜΑ	ΤΟΠΟΣ ΚΑΤΑΧΩΡΗΣΗ	ΗΜΕΡΟΜΗΝΙΑ
ΓΝΩΣΤΟΠΟΙΗΣΗ ΣΥΝΑΛΛΑΓΩΝ	www.ase.gr	8/1/2007
ΓΝΩΣΤΟΠΟΙΗΣΗ ΣΥΝΑΛΛΑΓΩΝ	www.ase.gr	8/1/2007
ΓΝΩΣΤΟΠΟΙΗΣΗ ΜΕΤΑΒΟΛΗΣ ΠΟΣΟΣΤΟΥ ΜΕΤΟΧΩΝ	www.ase.gr	8/1/2007
ΓΝΩΣΤΟΠΟΙΗΣΗ ΣΥΝΑΛΛΑΓΩΝ	www.ase.gr	16/3/2007
ΓΝΩΣΤΟΠΟΙΗΣΗ ΣΥΝΑΛΛΑΓΩΝ	www.ase.gr	16/3/2007
ΑΝΑΚΟΙΝΩΣΗ ΑΛΛΩΝ ΣΗΜΑΝΤΙΚΩΝ ΓΕΓΟΝΟΤΩΝ	www.plastikakritis.com www.ase.gr	20/3/2007
ΓΝΩΣΤΟΠΟΙΗΣΗ ΣΥΝΑΛΛΑΓΩΝ	www.ase.gr	23/3/2007
ΓΝΩΣΤΟΠΟΙΗΣΗ ΣΥΝΑΛΛΑΓΩΝ	www.ase.gr	26/3/2007
ΓΝΩΣΤΟΠΟΙΗΣΗ ΣΥΝΑΛΛΑΓΩΝ	www.ase.gr	26/3/2007
ΓΝΩΣΤΟΠΟΙΗΣΗ ΣΥΝΑΛΛΑΓΩΝ	www.ase.gr	26/3/2007
ΑΝΑΚΟΙΝΩΣΗ ΟΙΚΟΝΟΜΙΚΩΝ ΑΠΟΤΕΛΕΣΜΑΤΩΝ ΚΑΤΑ ΔΛΠ Δ' ΤΡΙΜΗΝΟ 2006	www.plastikakritis.com www.ase.gr	30/03/2007
ΓΝΩΣΤΟΠΟΙΗΣΗ ΣΥΝΑΛΛΑΓΩΝ	www.ase.gr	3/4/2007
ΓΝΩΣΤΟΠΟΙΗΣΗ ΣΥΝΑΛΛΑΓΩΝ	www.ase.gr	4/4/2007
ΠΑΡΟΥΣΙΑΣΗ (ΕΝΩΣΗ ΘΕΣΜΙΚΩΝ ΕΠΕΝΔΥΤΩΝ)	www.ase.gr	7/5/2007
ΓΝΩΣΤΟΠΟΙΗΣΗ ΣΥΝΑΛΛΑΓΩΝ	www.ase.gr	16/5/2007
ΓΝΩΣΤΟΠΟΙΗΣΗ ΣΥΝΑΛΛΑΓΩΝ	www.ase.gr	18/5/2007
ΓΝΩΣΤΟΠΟΙΗΣΗ ΣΥΝΑΛΛΑΓΩΝ	www.ase.gr	18/5/2007
ΠΡΟΑΝΑΓΓΕΛΙΑ ΓΕΝΙΚΗΣ ΤΑΚΤΙΚΗΣ ΣΥΝΕΛΕΥΣΗΣ	www.plastikakritis.com www.ase.gr	25/05/2007
ΕΝΗΜΕΡΩΤΙΚΟ ΔΕΛΤΙΟ ΧΡΗΣΗΣ 2006	www.plastikakritis.com www.ase.gr	28/5/2007
ΑΝΑΚΟΙΝΩΣΗ ΟΙΚΟΝΟΜΙΚΩΝ ΑΠΟΤΕΛΕΣΜΑΤΩΝ ΚΑΤΑ ΔΛΠ Α' ΤΡΙΜΗΝΟ 2007	www.plastikakritis.com www.ase.gr	31/5/2007
ΕΠΙΒΕΒΑΙΩΣΗ – ΔΙΕΥΚΡΙΝΗΣΕΙΣ ΕΠΙ ΔΗΜΟΣΙΕΥΜΑΤΩΝ	www.ase.gr	4/6/2007
ΕΠΙΒΕΒΑΙΩΣΗ – ΔΙΕΥΚΡΙΝΗΣΕΙΣ ΕΠΙ ΔΗΜΟΣΙΕΥΜΑΤΩΝ	www.ase.gr	8/6/2007
ΑΠΟΦΑΣΕΙΣ ΓΕΝΙΚΗΣ ΤΑΚΤΙΚΗΣ ΣΥΝΕΛΕΥΣΗΣ	www.plastikakritis.com www.ase.gr	18/6/2007
ΓΝΩΣΤΟΠΟΙΗΣΗ ΑΠΟΚΟΠΗΣ ΔΙΚΑΙΩΜΑΤΟΣ ΜΕΡΙΣΜΑΤΟΣ / ΠΛΗΡΩΜΗΣ ΜΕΡΙΣΜΑΤΟΣ	www.plastikakritis.com www.ase.gr	18/6/2007
ΓΝΩΣΤΟΠΟΙΗΣΗ ΣΥΝΑΛΛΑΓΩΝ	www.ase.gr	19/6/2007
ΓΝΩΣΤΟΠΟΙΗΣΗ ΣΥΝΑΛΛΑΓΩΝ	www.ase.gr	23/8/2007
ΓΝΩΣΤΟΠΟΙΗΣΗ ΣΥΝΑΛΛΑΓΩΝ	www.ase.gr	30/8/2007
ΑΝΑΚΟΙΝΩΣΗ ΟΙΚΟΝΟΜΙΚΩΝ ΑΠΟΤΕΛΕΣΜΑΤΩΝ ΚΑΤΑ ΔΛΠ Β' ΤΡΙΜΗΝΟ 2007	www.plastikakritis.com www.ase.gr	31/8/2007
ΓΝΩΣΤΟΠΟΙΗΣΗ ΣΥΝΑΛΛΑΓΩΝ	www.ase.gr	21/9/2007
ΓΝΩΣΤΟΠΟΙΗΣΗ ΣΥΝΑΛΛΑΓΩΝ	www.ase.gr	21/9/2007
ΓΝΩΣΤΟΠΟΙΗΣΗ ΣΥΝΑΛΛΑΓΩΝ	www.ase.gr	21/9/2007
ΓΝΩΣΤΟΠΟΙΗΣΗ ΣΥΝΑΛΛΑΓΩΝ	www.ase.gr	21/9/2007
ΓΝΩΣΤΟΠΟΙΗΣΗ ΣΥΝΑΛΛΑΓΩΝ	www.ase.gr	21/9/2007
ΓΝΩΣΤΟΠΟΙΗΣΗ ΜΕΤΑΒΟΛΗΣ ΠΟΣΟΣΤΟΥ ΜΕΤΟΧΩΝ	www.ase.gr	21/9/2007
ΓΝΩΣΤΟΠΟΙΗΣΗ ΣΥΝΑΛΛΑΓΩΝ	www.ase.gr	26/9/2007
ΓΝΩΣΤΟΠΟΙΗΣΗ ΣΥΝΑΛΛΑΓΩΝ	www.ase.gr	26/9/2007
ΓΝΩΣΤΟΠΟΙΗΣΗ ΣΥΝΑΛΛΑΓΩΝ	www.ase.gr	2/10/2007
ΓΝΩΣΤΟΠΟΙΗΣΗ ΣΥΝΑΛΛΑΓΩΝ	www.ase.gr	2/10/2007
ΓΝΩΣΤΟΠΟΙΗΣΗ ΣΥΝΑΛΛΑΓΩΝ	www.ase.gr	2/10/2007
ΣΥΝΑΨΗ ΟΜΟΛΟΓΙΑΚΟΥ ΔΑΝΕΙΟΥ	www.plastikakritis.com www.ase.gr	16/10/2007
ΣΧΟΛΙΑΣΜΟΣ ΟΙΚΟΝΟΜΙΚΩΝ ΛΟΓΙΣΤΙΚΩΝ ΚΑΤΑΣΤΑΣΕΩΝ Α' ΤΡΙΜΗΝΟΥ 2007	www.plastikakritis.com www.ase.gr	31/05/2007
ΑΝΑΚΟΙΝΩΣΗ ΑΛΛΩΝ ΣΗΜΑΝΤΙΚΩΝ ΓΕΓΟΝΟΤΩΝ	www.plastikakritis.com www.ase.gr	1/6/2007
ΑΝΑΚΟΙΝΩΣΗ ΟΙΚΟΝΟΜΙΚΩΝ ΑΠΟΤΕΛΕΣΜΑΤΩΝ ΚΑΤΑ ΔΛΠ Γ' ΤΡΙΜΗΝΟ 2007	www.plastikakritis.com www.ase.gr	30/11/2007
ΣΧΟΛΙΑΣΜΟΣ ΟΙΚΟΝΟΜΙΚΩΝ ΛΟΓΙΣΤΙΚΩΝ ΚΑΤΑΣΤΑΣΕΩΝ Γ' ΤΡΙΜΗΝΟΥ 2007	www.plastikakritis.com www.ase.gr	30/11/2007

ΕΚΘΕΣΗ ΣΥΝΑΛΛΑΓΩΝ ΤΗΣ ΕΤΑΙΡΕΙΑΣ ΜΕ ΤΙΣ ΣΥΝΔΕΔΕΜΕΝΕΣ ΜΕ ΑΥΤΗ ΕΠΙΧΕΙΡΗΣΗΣ**Σύμφωνα με το άρθρο 2 παρ. 4 Ν.3016/2002**

<i>Επωνυμία Εταιρίας</i>	<i>Απαιτήσεις</i>	<i>Υποχρεώσεις</i>	<i>Μερίσματα</i>
ROMCOLOR 2000 S.A.	88.240,93		
GLOBAL COLORS O.O.O.	582.795,10		
GLOBAL COLORS POLSCA S.A.	679.778,93		
SENKROMA A.S.	3.057.599,95		
SHANGHAI HITEC PLASTICS CO	1.055.020,34		
AGRIPOLYANE S.A.S.U.	3.288.510,87		
EGE DOST A.S.	162.854,55		
GUINEMONT B.V.		527.677,00	